Darul Tehqeeq wa Difa-e-Sahaba
www.sunnilibrary.com

باب يارهون

شيعن جي شروع کان قرآن وسنت تي مبني اسلام ۽ انجي پيرو مسلمانن سان دشمني ۽ انجا اصل سبب

هن باب ۾ اوهانکي شيعن جي اصل کان اسلام دشمني ۽ مسلمانن خلاف عيسائين ۽ يهودين• سان ساز باز کرڻ جو کردار - ايراني انقلاب پويان خميني صاحب جي شيعيت جي توسيع جا عزائم ۽ موجوده دور جي شيعن طرفان شيعه سني پاڙيچاڙي جي پُرفريب نعري جي اصل حقيقت تي روشني ملندي.

قارئين ڪرام ! اسلامي تاريخ جي اها هڪ انتهائي دل دکوٽيندڙ ۽ دردناڪ حقيقت آهي ته شروع کان ئي تائين، هر دور ۾، مسلمانن اندر انتشار پيدا ڪرڻ، گهرين ۽ مخفي سازشن سان، مسلم حڪومتن کي ڪمزور ڪرڻ ۽ انهن خلاف غير مسلم حڪومتن ۽ قومن کي اُڀارڻ، مسلم فتوحات جي سلسلي ۾ رڪاوٽون پيدا ڪرڻ، مختلف قسمن جا فتنا پکيڙڻ ۽ موقعي ملڻ تي خود مسلمانن جو بيدرديءَ سان خون وهائڻ وغيره جي سلسلي ۾، هر طبقي جا شيعه حضرات، هميشه پيش پيش رهيا آهن ۽ سندن پيش نظر هر دور ۾ هر وقت، اهو مقصد رهيو آهي، ته قرآن وسنت تي مبني اسلام ۽ مسلمانن کي نيست و نابود ڪيو وڃي ۽ موقعو ملڻ تي هنن جو ڪردار ايڏو معاندانه رهيو آهي، جو خود غير مسلم تاريخدانن کي به انهيءَ تي تعجب آهي. سندن اسلام ۽ مسلم دشمنيءَ جي اها تاريخ ايڏي ڊگهي آهي، جو انجي تفصيل لاءِ، بذات خود، هڪ ضخيم ڪتاب لکڻ جي ضرورت پيش ايندي ۽ خدا ڪري، ته انهيءَ ڪمَ کي، ڪو تاريخ جو ماهر ديانتدار عالم سرانجام ڏئي ! هتي آئون، صرف چند اهم واقعن ذريعي، ڪجهه مثال، عرض ڪرڻ، جن مان به، اميد ته، عام مسلمانن کي، نهايت آسانيءَ سان، اهو اندازو ٿي ويندو، ته شيعه مذهب جي باني عبدالله بن سبا کان وٺي اڄوڪي دور جي مشهور شيعه اثنا عشريه جي امام الزمان جي قائم مقام سياسي ۽ مذهبي رهنما امام خميني تائين، اسلام ۽ مسلم دشمنيءَ جو هڪ مسلسل ۽ اڻ ختم ٿيندڙ سلسلو آهي، جيڪو بنا ڪنهن وقفي جي جاري رهندو اچي.

۱- شروعاتي دور :- هر هڪ کي معلوم آهي، ته خلفاءِ راشدين جي دور ۾، عرب کان باهر

• اگر يهوديوں کی عراق میں یا کہیں اور حکومت قائم ہوجائے تو یہ روافض ان کے سب سے بڑے مددگار ہونگے" (امام ابن تیمیہؒ جا الحامي الفاظ بحواله "منهاج السنة" اردو ترجمه ۸/۲۵۰)

اسلامي فتوحات ۽ اسلام جي اشاعت جو سلسلو، نهايت تيزيءَ سان روان دوان هو. حضرت عثمان رض جي خلافت جي پهرين ڇهن (٦) سالن تائين، اوڀر ۾ مڪران کانوٺي مغرب ۾ الجزائر تائين، هڪ وسيع اسلامي سلطنت وجود ۾ اچي چڪي هئي. اسلامي لشڪرن جا ڪيترائي قافلا، فتوحات جي ان سلسلي ۾، ڪاميابين سان چئني طرف اڳتي وڌي رهيا هئا، ته هڪ مشهور اسلام دشمن عبدالله بن سبا يهوديءَ، اهلبيت جي محبت جي حَسِين نعري جي آڙ وٺي، شيعيت جو بنياد وجهي، مسلم امت کي، اهڙن فتنن ۽ داخلي انتشار ۾ مبتلا ڪيو، جو سڄي قوم ۽ راشد خليفو، انهيءَ فتني کي ٽارڻ ۾ ئي لڳي وياءِ فتوحات جو اهو تيز وهڪرو، لاڳيتو پندرهن (١٥) سال بند رهيو، جيستائين ڪِ، حضرت امير معاويه رض جي خلافت ۾ امن امان وري بحال ٿيو ۽ سندس اهو سفر، وري نين تيارين سان شروع ٿيو. تاريخ جو هرڪو طالب علم، آسانيءَ سان اندازو لڳائي سگهي ٿو، ته پهرين ارڙهن سالن جي پرجوش فاتحن جي فتوحات سبب، جيڪا عظيم سلطنت (خلافت) قائم ٿي هئي، جيڪڏهن اهو سلسلو، اهي پندرهن سال به جاري رهي ها، ته يورپ ۽ آفريڪا جا ڪيترائي ملڪ، اسلام جي جهنڊي هيٺ اچي وڃن ها. اموي دور حڪومت ۾، اگرچ فتوحات جو نئون دور شروع ٿيو، ليڪن تاريخ گواهه آهي، ته انهن به، شيعن طرفان، هر قسم جا روڙا اٽڪائڻ ۽ داخلي انتشار پيدا ڪرڻ لاءِ، هر قسم جا مڪر و فريب ۽ حيلا بهرحال جاري رهيا.

٢ (ا) **عباسي خلافت جو دور** :- ٽينءَ صدي هجريءَ جي آخر کانوٺي ستين صدي هجري تائين جي دور ۾، شيعن ۾ به انتهاپسند گروهه "قرامطي" ۽ "باطني" پيدا ٿيا. انهن ته، مسلم دشمنيءَ جا، علي الاعلان اهڙا مظاهرا ڪيا ۽ مسلمانن سان اهڙا وَيلَ وهايا، جو انهن جا تفصيل پڙهندي، مسلمانَ ته ڇڏيو، غيرمسلم مورخن کان به آهه نڪريو وڃي. اهو به واضح رهي، ته انهن وحشين جي وحشانيت ۽ بربريت جو نشانو صرف مسلمانَ هئا. سندن ئي علائقن جا غيرمسلم نصاريٰ ۽ يهودي وٽن هر طرح محفوظ ۽ مامون هئا. انهن جي بربريت جي داستانن مان ڪي چند هتي پيش ڪجن ٿا:-

شام جي ممتاز عالم ۽ مورخ "شيخ عبدالرحمان الميداني" انهن جي مسلم ڪشيءَ جو سَنَ وار، سلسلي سان، هڪ تفصيلي جائزو پيش ڪيو آهي، جنهن جو خلاصو هن طرح آهي:-

"يحيٰ قرامطيءَ سنه ٢٩٠ هجريءَ ۾ دمشق کي گهيرو ڪيو ۽ ڪيترائي مسلمان قتل ڪيا ۽ سندس ڀاءُ "حسين"، شام جي مختلف شهرن ۽ ڳوٺن ۾ قتل عام ڪيو جنهن ۾ هن ٻارن ۽ جانورن کي به نه بخشيو. "ذڪرويه بن مهرويه" سنه ٢٩٤ هجريءَ ۾، حاجين جي خراساني قافلي کي قتل ڪيو ۽ رستي جا سڀ کوهه بند ڪري ڇڏيا، ۽ انهيءَ سال تقريبًا ويهه هزار (٢٠،٠٠٠) حاجي شهيد ڪيا ويا. حاجين جو قتل ڪرڻ قرامطين جي خاص عادت هئي ۽ انهيءَ ۾ ايراني، عراقي ۽ بحرين جا شيعا خاص مشهور هئا. "ابو طاهر قرامطي سنه ٣١٢ هجريءَ ۾ ڪوفي ۾ قتل عام ڪيو. سنه ٤٩٨ هجريءَ ۾ وري

خراسان ۽ هندستان جي حاجين جي قافلن کي باطنين "ري" وٽ قتل ڪيو. سنه ٥٥٢ هجريءَ ۾ باطنين وري به خراساني حاجين جو قتل عام ڪيو ۽ تاريخ دان لکن ٿا ته اهو قتل عام ايڏو وڏو هو، جو اسلامي شهرن مان ڪو به اهڙو شهر نه هو جتي حاجين جي انهيءَ قتل عام تي احتجاج نه ڪيو ويو هجي."

قديم مورخن مان، مشهور مورخ علامه شمس الدين ذهبي، پنهنجي ڪتاب "مختصر منهاج سنة" ۾، ابن خلدون پنهنجيءَ تاريخ "ابن خلدون" ۾، ابن ڪثير سندس جڳ مشهور ڪتاب "البدايه والنهايه" ۾ ۽ جديد دور جي مصري مورخ شيخ ابو زهره "مذاهب اسلاميه" ۾ شيعن باطنين ۽ قرامطين جا اهڙا دل ڏاريندڙ واقعا بيان ڪيا آهن، جن جي پڙهڻ سان، اهو يقين ڪرڻ مشڪل ٿيو پوي، ته هڪڙن مسلمانن سڏائيندڙن ٻين مسلمانن تي ايڏا ظلم ڪيئن ڪيا هوندا ۽ ڪهڙن سببن ڪري ڪيا هوندا؟ پر حقيقت اها آهي، جيڪا پيش ڪرڻي پوئي. هاڻي جيئن ته اهڙن سڀني واقعن جو تعداد بيشمار آهي ۽ اهي سڀ، هن ڪتاب ۾ سمائجي نه سگهندا، لهٰذا سنه ٣١٧ هجريءَ ۾ جيڪو حرم پاڪ جو نهايت توهين آميز ۽ المناڪ واقعو پيش آيو، انهيءَ تي انهن واقعن جي پڇاڙي ڪريا نٿو، جنهن جا تفصيلات ابن خلدون، احمد امين، ابن ڪثير ۽ ٻين مورخن به قلمبند ڪيا آهن. هتي آئون ابن اثير متوفي ٦٣٠ هجري جي ڏنل تفصيلات جو مختصر خاڪو عرض رکانٿو. ابن اثير لکي ٿو:-

"سن ٣١٧ هجريءَ ۾، منصور ويلميءَ پنهنجي ساٿين سان گڏ حج ڪيو ۽ هو بغداد کان مڪه معظمه پهتو. رستي ۾ ته امن امان رهيو، مگر مڪه معظمه تي ابو طاهر قرمطي شيعي "يوم الترويه" ۾ حملو ڪيو ۽ سندس ٽولي حاجين کي لٽيو ۽ قتل ڪيو. ايتري تائين جو جيڪي حاجي بيت الله اندر پناه وٺڻ جي ارادي سان گهڙي ويا، هنن، انهن کي به معاف نه ڪيو ۽ قتل ڪيو. ابو طاهر قرمطي شيعي، شهيد حاجين کي، مسجد حرام ۾ چڙيون (کڏون) کوٽائي انهن ۾ بغير ڪفن ۽ جنازي نماز جي دفن ڪرايو. هن بي رحم ظالم شيعي، ڪعبة الله شريف جو غلاف لهرائي، ڦاڙائي پنهنجي ٽولي ۾ تقسيم ڪيو. هيءُ حجر اسود کوٽائي، ڪڍائي، پاڻ سان کڻي ويو ۽ هن مڪه شريف جي گهرن کي به خوب لٽيو. هن شرمناڪ حادثي، شيعن کي، مسلم دنيا اندر ڏاڍو بدنام ڪيو. آخر ۾، شيعه حڪمران المهدي ابو محمد عبيد الله علويءَ، پنهنجو اثر رسوخ هلايو، جنهن سان اهو "حجر اسود"، ٻاويهن (٢٢) سالن کانپوءِ يعني سنه ٣٣٩ هجريءَ ۾ شيعن کان واپس مليو، جيڪو ڪعبة الله شريف ۾ وري نصب ڪيو ويو.

"ابو طاهر قرمطي شيعو"، مڪه شريف ۾ يارهن ڏينهن قتل وغارت ڪندو رهيو پوءِ هو، جڏهن پنهنجي وطن پهتو، ته الله تعالىٰ هن کي طويل عرصي تائين، عبرتناڪ عذاب ۾ مبتلا رکيو. هن جي گوشت ۾ ڪيئان سُرندي نظر ايندا هئا ۽ هن جا عضوا ڪيئن کان کاڄي، ڪٽجي، ٽڪرا ٽڪرا ٿي جُدا ٿيندا هئا ۽ اهڙي طرح هيءُ ڏکي عرصي تائين، هن دنيا ۾ ذلت جو عذاب چکندو ٻين لاءِ عبرت جو سامان بڻيو رهيو ۽ آخر وڏي عرصي کانپوءِ

من ني موت وارد ٿيو .

(ii) عباسي خلافت جي خاتمي ۽ بغداد جي تباهي ۾ شيعن جو نمايان ڪردار

عباسي خلافت جو دور، مسلم تهذيب ۽ ثقافت جو سونهري دور ليکجي ٿو. انهيءَ دور ۾، اها دنيا جي وڏي ۾ وڏي حڪومت هئي. انهيءَ دور ۾، اسلام ۽ اسلامي جي هر هڪ پهلوءَ خوب ترقي ڪئي . ديني علمن جي سڀني شعبن يعني حديث، فقه، تفسير، لغت ۽ تصوف سڀ تدريجي مرحلا طئ ڪري، باقاعدي مرتب ۽ مدون شڪل ۾ تڪميل ۽ عروج حاصل ڪيو. دنيوي علوم وفنون ۽ سائنسي علمن جي هر ڪا شاخ، ان وقت جي لحاظ کان انتهائي عروج تي هئي - گهر گهر امير امراء وقت، وڏيون لئبريريون هيون، جيڪي اڄ ڪالهه جي سرڪاري لائبريرين جي ٽڪر جون هيون . بغداد، سڄي دنيا جي طالب علمن لاءِ، هر قسم جي علمن جو مرڪز هو، جتي سڄي يورپ جي مختلف ملڪن جا غير مسلم طالب علم به، سائنسي علم حاصل ڪرڻ لاءِ ايندا هئا ۽ مسلم حڪومت، انهن کي هر قسم جون سهولتون مهيا ڪندي هئي. انهيءَ عظيم سلطنت جي ڪمزور ٿيڻ جو سبب به، باطني ، قرمطي ۽ فاطمي شيعن جون سازشون هيون، جن جي ڪجهه جهلڪ، پهرين پيش ٿي چڪي آهي ۽ آخر ۾ هنن، سنه ٦٥٦ هجري ۾ مشهور وحشي تاتاري حاڪم هلاڪوخان هٿان، بغداد جي مڪمل تباهي ۽ عباسي خلافت جو خاتمو آندو . ٿيو ايئن، جو آخري عباسي خليفي مستعصم بالله کي ، اها عظيم غلطي ڪاڏي مهانگي پيئي، جو هن ابن العلقمي شيعي کي، پنهنجو وزير بنايو ۽ هن تي حد کان زياده اعتبار ڪيو . ابن العلقميءَ، مختلف بهانن سان ، پهريائين خلافت جي فوج گهٽرائي صرف ڏهه هزار ڪرائي ۽ بعد ۾ هنن، مشهور شيعه فلسفي نصيرالدين طوسيءَ جي معرفت، مشهور اسلام دشمن تاتاريءَ هلاڪو خان کي بغداد تي حملي ڪرڻ جي دعوت ڏني، جنهن وحشيءَ بغداد تي چڙهائي ڪئي ۽ تاريخ جي بدترين تباهي مچائي، انکي مڪمل طرح تباهه ڪيو . ڪيترائي ڏينهن تي دردي سان ، مسلمانن جي ننڊ ونڊ، زالن زنين جو علم ڪنهن ٻڌو رهيو ، جنهن ۾ لکين انسانن قتل ٿيا ۽ ڪيترا ڏينهن دجله نديءَ جي پاڻيءَ جو رنگ ڳاڙهو ٿي وهندو رهيو .

پروفيسر غلام احمد حريري ايم-اي (عربي)، ايم-اي (علوم اسلاميه) ايم-او-ايل (عربي) صدر شعبه اسلاميات اسلاميه ڪاليج لائلپور ، امام ابن تيميه جي مايه ناز تصنيف "منهاج السنة" جي تلخيص "المنتقى" از حافظ ابوعبدالله محمد بن عثمان الذهبي متوفي سنه ٧٤٨ هجري جو اردو ترجمو ڪيو آهي . هي ڪتاب ٨٥٧ صفحن تي مشتمل مطبع اشرف پريس لاهور، ملڻ جو هنڌ " سڪول بوڪ ڊپو گوجرانواله " منهنجي سامهون آهي . ان ڪتاب جي حاشيءَ ۾ ، پروفيسر حريري صاحب، بغداد جي انهيءَ سانحي جا، دل ڪنبائيندڙ تفصيلات ڏنا آهن، جن ۾ هن طرح به آهي ته :-

> "بت پرست هلاڪو خان تاتاري، فوج جا به لک (٢،٠٠،٠٠٠) سپاهي سان ڪري بغداد تي حمله آور ٿيو- ابن العلقمي، خليفي مستعصم بالله کي ڏوکو ڏيئي، هلاڪو خان جو ڪم وڏيءَ حد تائين آسان ڪري ورتو . هن هلاڪو خان سان، خليفي

جي صلح ڪرائڻ جو بهانو بنايو ۽ خليفي کان اجازت وٺي هلاڪوءَ سان ملاقات ڪئي. ملاقات ۾ هُنَ، هلاڪو خان کي پنهنجي وفاداري ۽ خلافت عباسيه سان خيانت جو يقين ڏياريو. ابن العلقمي، خليفي وٽ واپس پهچي انکي چيو، ته هلاڪو خان پنهنجيءَ ڌيءَ جو سَگُ، اوهانجي پُٽَ ابوبڪر سان ڪرڻ چاهي ٿو. خليفو ڏاڍو خوش ٿيو ۽ پنهنجي عالمن، اميرن امرائن کي ساڻ ڪري، پنهنجي پُٽ لاءِ سگ گهرڻ - پڌرائي ڪرڻ لاءِ خود هلاڪو خان وٽ پهتو. جڏهن اهي سڀ ماڻهو خليفي جي رفاقت ۾ هلاڪو خان وٽ پهتا، ته هن سڀني جي قتل ڪرڻ جو حڪم ڏنو ۽ انهن سڀني جو ڪم اتيئي تمام ڪيو ويو. پوءِ تاتارين جو لشڪر شهر ۾ ڌُوڪي پيو جنهن قتل عام جي بازار گرم ڪئي ۽ اهو انسانن جو ڪوس، مسلسل، چاليهه (٤٠) ڏينهن جاري رهيو. هلاڪو خانَ جڏهن مقتولين جي شمار ڪرڻ جو حڪم ڏنو، ته انهن جو تعداد ڏهه لک اسي هزار (١٠،٨٠٠٠٠) ٿيو ۽ جيڪي قتل ٿيل انسان شمار نه ٿي سگهيا، انهن جو تعداد انهن کان به گهڻو هو".

(بحواله حاشي اردو ترجمه المنتقى ص٣٧٨ جو سنڌي ترجمون)

انکانپوءِ، هن وحشيءَ چونڊي چونڊي، هر هڪَ لئبرري ساڙي ناس ڪئي ۽ علم ۽ هنر جا سڀ نشان مٽايا ۽ ختم ڪيا. هيءُ واقعو ايڏو وحشتناڪ هو، جو انجي هولناڪين، سڄيءَ مسلم دنيا کي لوڏي وڌو. اڄ تائين اسان وٽ اهو پهاڪو مشهور آهي،

"پينگ ٿي ويئي - بغداد ٿي ويو"

قارئين کي اهو پڙهي تعجب ٿيندو، ته مسلم دنيا جي انهي سانحي ۽ تباهي تي، هر مسلمان جي گهر ۾ ته ماتم هو، ليڪن شيعن، پنهنجي فلسفي نصيرالدين طوسيءَ کي، انهيءَ ڪارنامي لاءِ فخريه خراج تحسين پيش ڪيو. چنانچه، مشهور مورخ امام ذهبي سندس جڳ مشهور ڪتاب "مختصر منهاج السنة" ۾، وقت جي هڪَ شيعه اهل قلم مرزا محمد باقر خونسار مي طوسي جي ڪتاب "روضات الجنات" جي حوالي سان لکي ٿو:-

"انهيءَ (نصيرالدين طوسي) جي باري ۾ اهو مشهور آهي، ته هو، ايران ۾ سلطان محتشم هلاڪو خان جو وزير بنايو ويو. هو سلطان سان گڏ بغداد آيو، تانته خلق جي خبرگيري ۽ ملڪ جي اصلاح ڪري ۽ سلطنت عباسيءَ جو خاتمون آڻي ۽ ان جي حامين جو قتل عام ڪري، فساد جي جڙَ ختم ڪري ۽ فساد جي باهه وسائي، چنانچه انهن جي گندي خون کي نهرن وانگر وهايو ويو، جيڪو وڃي دجله درياهه سان مليو ۽ اتان جهنم ۾ پهتو" (العياذ بالله)

(روضات الجنات ص٥٤٨ بحواله مختصر منهاج السنة ص٣٢٦)

ناظرين ڪرام! انهيءَ عبارت کي وري به پڙهن ۽ انجي آخري سٽ يا جمله جي آخري حصي تي غور ڪن! شيعن، مسلمانن جي انهيءَ ڪوس واري خون وهڻ کي، گندي خون جو وهڻ چيو آهي،

جيڪو سندن فتني سان نهرن وانگر وهي دجلہ درياھ ۾ پھتو ۽ اتان، بقول شيعہ، جھنم ۾ پھتو. (العياذ بالله)

هتي اھا به حقيقت ظاهر ٿي، تہ انهيءَ ڪوس جو نشانو، سني مسلمان ئي هئا، تڏهن نہ انهن جي خون کي، شيعن، گند وخون چيو آهي، جنهن لاءِ وٽن موزون جڳهہ جھنم آهي! آکين وارا ذرا عبرت حاصل ڪريو!!

اوهان ڏٺو، تہ خلافت عباسيہ، جيڪا ساڍن پنجن سون (۵۵۰) سالن کان قائم هئي، انهيءَ کي ختم ڪرڻ لاءِ، شيعن چاڪيو ۽ هن ۾ انهيءَ جي ختم ٿيڻ سبب، ڪيتري نہ خوشي آهي! پوءِ ظاهر آهي، تہ هنن مسلمانن جي عظيم اقتدار کي ختم ڪرڻ ۽ ختم ڪرائڻ لاءِ، پردن پويان، سچي عباسي خلافت جي دور ۾، شيعن چاچا نہ ڪيو هوندو، ذرا غور ڪريو!

انهن واقعن کي سامهون رکڻ سان گڏوگڏ، اوهانکي اھا به خبر هجي، تہ سلطان صلاح الدين جي فوج ۾ جاسوس "ابن جرف"، ٽيپو سلطان سان غداري ڪرڻ وارو "ميرصادق" ۽ نواب سراج الدوله جو غدار "ميرجعفر"، اهي سڀ شيعا هئا ۽ اهڙا پيا به ڪيترائي مثال آهن (خميني از ۾ اور اسلام صـ۳۵).

تاريخ جي گهري مطالعي سان، اها چوٽي ۽ حقيقت نظر اچي ٿي، تہ سني مسلمان حڪمرانن، شروع کان، سواءِ ڪنهن ۽ اهڙي سوچ جي، تہ هيءَ شيعو آهي - يا- سني، شيعن کي سندن قابليت جي بنياد تي، وڏين وڏين آسامين تي سرفراز ڪيو آهي ۽ ٻئي ۾ هنن کي اهڙيءَ فراخدليءَ جي وڏي قيمت ادا ڪرڻي پيئي آهي، ايترينائين جو اها فراخدلي، هنن جي حڪومت جي خاتمي سان گڏ، سندن لاءِ، جان وجائڻ جي صورت ۾ ظاهر ٿي آهي. برخلاف انهيءَ جي، تاريخ ۾ اهڙو ڪو به مثال نٿو ملي، جنهن ۾، ڪنهن شيعہ حڪمران، ڪنهن سني مسلمان کي، ڪنهن وڏي آساميءَ تي فائز ڪيو هجي.

(هيءَ عجيب صورتحال به ضرور غور طلب آهي!)

۳- ايران جون شيعي حڪومتون ۽ انهن جو ڪردار

(۱) شيعہ صفوي خاندان جي حڪومت.

بغداد جي خلافت تباهہ ٿيڻ کانپوءِ، رفتہ رفتہ رافضين جي قوت ۽ همت کافي وڌي ۽ وڌ نندي رهي. آخر سنہ ۹۰۶ هجري ۾ ايران ۾، صفوي حڪومت قائم ٿي، جنهن ايران جو سرڪاري مذهب شيعيت کي قرار ڏنو، جيڪو اڄ تائين هلندو اچي. انهن صفوي حڪمرانن ۾، شروع کان آخر تائين، پنهنجيءَ پاليسيءَ جو سڄو رخ، مسلم دنيا جي دشمنيءَ طرف رکيو ۽ اڪثر يورپ جي عيسائي حڪومتن سان، سندن ساز باز رهي. تاريخدان انهيءَ ڳالهہ تي متفق آهن، تہ يورپ سان ساز باز ڪرڻ سبب، ايران جي حاڪمن ۽ ترڪ عثمانين جي صدين تائين باهمي آويزش جاري رهي، جنهن ڪري ترڪن جي نئين پُرعزم قيادت، جيڪا يورپ ۾ اسلام پکيڙڻ لاءِ ڪوشش ڪري ها، اها ايران جي سازشن کي منهن ڏيڻ ۾ ضايع ٿيندي رهي ۽ يورپ، اسلام جي اشاعت جي زرين

موقعن کان محروم رهجي ويو. ترڪيءَ جي هن عظيم عثماني دور جي ٽن مشهور ۽ پُرعزم حڪمرانن سلطان سليم - سلطان سليمان اعظم ۽ سلطان مراد ثالث جي سڄي قوت، ايران جي صفوين جي سازشن کي منهن ڏيڻ ۾ ضايع ٿي ويئي ۽ اهو سڀ ڪجهه يوروپي عيسائي حڪومتن کي فائدو رسائڻ ڪارڻ ڪيو ويو.

"سرجان مالڪم" سابق گورنر بمبئي، پنهنجي "تاريخ ايران" ۾، ايران جي حڪمران شاهه عباس بابت لکيو آهي، ته هن هڪ خط، يورپ جي عيسائي حڪمرانن ڏانهن لکي "سر انتهوني شرلي صاحب" جي حوالي ڪيو، جنهن ۾ هن عيسائي بادشاهن سان، پنهنجا تعلقات وڌائڻ ۽ مضبوط ڪرڻ جي خواهش ظاهر ڪئي. انهيءَ ئي ڪتاب ۾ وڌيڪ لکيل آهي، ته شاهه عباس، ترڪن سان، جن کان يوروپي حڪمرانَ خوفزده هئا، جنگ ڪرڻ جو عزم ڏيکاريو چنانچه، شاهه عباس پنهنجي ارادي موافق قسطنطنيه جي حڪمران (ترڪن) تي چڙهائي ڪئي.

(تاريخ ايران بحواله الفرقان اپريل ١٩٨٥ع ص٣٢)

دربار عثمانيه ۾ مامور آسٽريائي سفير لکي ٿو:-

"اسان ۽ اسانجي تباهي جي وچ ۾، صرف ايران وارا ئي هڪ روڪ آهن. اسانکي، ترڪ ضرور اچي سوڙهو ڪن ها، مگر ايراني انهن کي روڪيو بيٺا آهن. ايرانين ۽ ترڪن جي پاڻ ۾ جنگ، اسان لاءِ مهلت بنيل آهي پر اسانکي ترڪن کان نجات حاصل ٿيل نه آهي."

(تاريخ ترڪستان عثماني لندن ١٨٧٧ع ص١٧١)

(الفرقان اپريل ١٩٨٥ع ص٣١)

دوستو! ذرا غور ڪريو ۽ ايرانين جي مسلم دشمنيءَ جو اندازو لڳايو●!!

(ii) شيعه افشاريه (نادر شاهه) خاندان جي حڪومت

ايران جي ئي هڪ ٻئي ظالم شيعه حاڪم نادر شاهه، پهريائين عراق ۽ افغانستان، پوءِ سنڌ ۽ پوءِ هندستان ۾ جيڪي وَيلَ وَهايا، ظلم ۽ وحشانيت جا مظاهرا ڪيا، انهن پويان به، درحقيقت، اهو مسلم ڪشيءَ جو جذبو ڪارفرما هو. هن پَٿَر دل شيعه ظالم حڪمران، دهليءَ ۾ جيڪو ڪوس ڪرايو، ان جو مثال ڪم از ڪم هندستان جي سڄيءَ تاريخ ۾ نٿو لَڀي ۽ انهيءَ ڪوس جو سبب به، مغل حڪمرانن جي ڪمزوري هئي، جنهن

● هن سڄي بابَ جي ڪتابت ٿي چڪي هئي، ته الفرقان رسالو لکنؤ اپريل مئي ١٩٨٧ع اچي مليو جنهن ۾ به ايران ۾ "صفوي خاندان" جي حڪومت جو ذڪر آهي. ڪتاب ۾ وڌيڪ گنجائش نه هئڻ سبب، ان رسالي جي صرف ص٣٩-٤٠ جا عڪس لڳايا نٿو، ته جيئن، شيعه مذهب جي جبري اشاعت جي طريقن ۽ شيعه حڪمرانن جي دل ڪنبائيندڙ ظلمن جو نقشو سامهون اچي سگهي. (ڏسو عڪس لڳايل ص٥٢٨-٥٢٩)

جو اصل سبب " سيد برادران " جون سازشون هيون . پروفيسر محمد رضا خان پنهنجي تاليف " تاريخ مسلمانان عالم " ۾ لکي ٿو :-

" نادر شاهه ـــــ دهليءَ ۾ قتل عام جو حڪم ڏنو . چند لمحن ۾ هزارين بندگان خدا قتل ڪياويا ۽ سڄو شهر لٽيو ويو . آخر نظام الملڪ جي استدعا تي قتل عام بند ڪيو ويو، پر قرمار ۽ لٽ جو سلسلو (ماٺن جي گهرن ۾ گهڙي ٻه) ٻه مهينا جاري رهيو . انهيءَ ڪانپوءِ، نادر شاهه، ستر ڪروڙ رپين جي ڏنڊ جي عيوض ۾ تخت طاؤس ، ڪوه نور، بيشمار جواهرات ۽ قيمتي ڪپڙو ۽ پاڻ سان کڻائي ايران واپس ويو . "

(تاريخ مسلمانان عالم جديد ايڊيشن سنه ۱۹۸۵ء صفحو ۴۶۳)

سڄي پاڪ وهند اندر هيءَ چوٽي مشهور آهي :-

" شامت اعمال ما، صورت نادر گرفت "

(iii) شيعه پهلوي خاندان جي حڪومت .

تازي دور کي ونڊي، نه "رضا شاهه پهلوي "، کي خميني صاحب وانگر شيعي مجتهد ۽ مذهبي حڪومت جو دعويدار ڪونه هو ، ليڪن چاڪاڻ ته هيءَ شيعو هو ، لهٰذا مشرق وسطيٰ جي مسلمانن عرب دنيا لاءِ وڏو هاڃيڪار ثابت ٿيو . مغربي قوتن ، من کي مسلم عرب دنيا ۽ خليج جي ملڪن خلاف پوري طرح مسلح ڪيو ۽ ڪيس، انهيءَ علائقي لاءِ پوليس مئن (Police Man) بنائڻ جي ڪوشش ڪئي ۽ انهيءَ طرح ڪيس مغربي قوتن عرب دنيا خلاف خوب استعمال ڪيو ۽ هو به خوب استعمال ٿيو . مسلم دنيا لاءِ، اها ڪيڏي نه حيرت انگيز ، ڏک رسائيندڙ ۽ شرمناڪ حقيقت آهي ، نه سڄيءَ مسلم دنيا ۾ ، پهلوي ايران واحد ملڪ هو ، جنهن اسرائيل (يهودي حڪومت) کي، سرڪاري طرح تسليم ڪيو ۽ شروع کان ئي، سائس سفارتي ناتا قائم ڪيا ۽ تيل جهڙيءَ اهم چيز جي تجارت ڪئي ۽ من کي جنگي قوت ۾ اضافي جا موقعا فراهم ڪيا .

هتي اها حقيقت خوب ذهن ۾ رهي نه ① صفوي خاندان ② افشاريه خاندان ③ زنديه خاندان ④ قاچار خاندان ⑤ پهلوي خاندان (جن مان مون ۳ ۽ ۴ نمبر جو ذڪر نه ڪيو آهي) مان هرهڪ شيعه حڪمران، اها پوري طرح ڪوشش جاري رکي نه جيئن سني مسلمانن کي، شيعيت ۾ تبديل ڪري اقليت ۾ آڻڻو وڃي ۽ اها ڪوشش اڄ ڏينهن تائين جاري آهي ۽ انهيءَ باري ۾ سني مسلمانن تي اهڙا وَيل وهايا ويا ۽ اڄ به اهڙا ويل وهايا وڃن پيا ، جن جا حقيقي تاريخي نقوش مينجي نٿا سگهن . پوءِ جيڪڏهن هاڻي ايئن چئجي، نه ايراني سني مسلمانن کي ، مغربي ملڪن ۾، پنهنجي مذهب تي آزاديءَ سان قائم رهڻ زياده آسان آهي بنسبت ايراني شيعه حڪومت ۾، جنهن کي سڄيءَ دنيا ۾ " اسلامي جمهوريه ايران " ٿجائڻ ۽ باور ڪرائڻ لاءِ طرح طرح جي پروپگنڊه جاري آهي، نه اها گهڻ سؤ فيصد حقيقت آهي جنهن ۾ ذري برابر به مبالغو نه آهي .

(۱۷) ايران جو تازو انقلاب ۽ خميني صاحب جا ناپاڪ منصوبا.

ظاهر آهي،ته جن مغربي قوتن،" رضا شاهه پهلوي " جهڙي وفادار مُهري کي عَلاحِدَه ڪري جاءِ ڏني ، جنهن مذهبي انقلاب کي اچڻ جي اجازت ڏني آهي ، يعني خميني صاحب ۽ انجي نام نهاد " اسلامي انقلاب " کي ، ته انهن جا مقصد به کي وڏيڪ اهم ۽ انهن مغربي عيسائي ۽ يهودي قوتن لاءِ وڏيڪ فائديمند هوندا !

ڏيان ۾ رهي،ته موجوده دوُر جي مغربي سياست،ايڏي شاطر آهي،جو انهن جي سياست مثان بيشمار پردا پيل هوندا آهن ۽ اصي پردا،تڏهن هَٽايا ويندا آهن ، جڏهن جن جا مقصد،حاصل ٿي چڪا هوندا آهن. اچوڪيءَ سياست جي،اصابه عام شيطاني چال آهي،ته جن جا مقصد پورا ڪرڻا هوندا آهن ، قوم کي ۽ عام دنيا کي ، انهن کان دور ۽ بي خبر رکڻ لاءِ ظاهر ۾،انهن جي ڪن مفادن کي نوُڪر لڳائڻ ۽ انهن سان ظاهري طرح دشمني ڏيکارڻ،انهن کي گهٽ وڌ گالهائڻ ۽ سندن خلاف پروپگنڊه ڪرڻ جي به اُنهن مُهرن کي اجازت ڏجا ، بلڪ هدايت هوندي آهي،ته جيئن اصلي مقصد ڏکيا رهن ۽ ظاهر جهي مڪاريءَ جي چالن ٿي ، ماڻهن جو اعتماد قائم ٿي وڃي . وقت گذرڻ سان ، خميني صاحب جهي اصل مقصدن (ڪتمان ۽ تقيه) تان پردا کڄڻ شروع ٿي چڪا آهن - يا- پردا کڄي چڪا آهن . چنانچه ۱۴ نومبر ۱۹۸۶ع کان اڄ ۲۷ ڊسمبر ۱۹۸۶ع تائين،تقريبًا ڏيڍ مهينو ٿيو آهي ، جنهن ۾،شايد ئي ڪو اهڙو ڏينهن آيو هجي ، جنهن ۾،اسرائيل (يهودي حڪومت)،ايران ۽ آمريڪا جي جنگي هٿيارن جي خفيه سوديبازيءَ جي تفصيلات جا ، تقريبًا دنيا جي هرهڪ اخبار ۾،نوان نوان ۽ حيرت انگيز انڪشافات ظاهر نه ٿي رهيا آهن ۽ هاڻي نه،انهن گالهين جي سچيءَ دنيا اندر به تصديق ٿي چڪي آهي ، ته ڪافي عرصي کان ، ايران عراق جنگ ۾ ، ايران کي سڌي طرح يهودين کان ۽ پڻ يهودين جي معرفت امريڪا کان،هٿيار ۽ مدد ملي رهي هئي ۽ ملي رهي آهي (ڏسو نموني طور اخبارن جا عڪس ص۵۳۸ کان) .اها حقيقت به،جنوري ۱۹۸۳ع جي آهي،ته اسرائيل (يهودي حڪومت) جوهڪ جهاز ، جنگي اسلحي سان پيرين،روس جي علائقي ۾ ڪري تباهه ٿيو هو ، جنهن مان اهڙا دستاويزي ثبوت مليا هئا، ته اهو اسلحي، اسرائيل کان ايران وڃي رهيو هو . اُنهيءَ وقت،موجوده " نام نهاد اسلامي جمهوريه ايران " انهن دستاويزي ثبوتن جي باوجود ، انهيءَ حقيقت مڃڻ کان انڪار ڪيو هو ۽ اهو الزام ۽ انڪار جو سلسلو به ڪافي وقت اخبارن ۽ ريڊيو ٽيوز جي زينت بنيو رهيو ۽ اها حقيقت ، اُنهيءَ وقت،اهڙي نڪي لڳي ، جنهن تي هرهڪ ماڻهو ويساه ڪري ويٺو . (انقلاب ايران اور اسکی اسلامیت ص۱۴۵) پر هاڻي،اها گالهه معلوم ٿي،ته ايران کي ، امريڪا ۽ اسرائيل کان، اسلحي جي مدد ، اُنهيءَ وقت سن ۱۹۸۲ع کان - يا- انهيءَ کان به ڪجهه وقت اڳ،جاري ٿي چڪي هئي،جنهن تان هاڻي يعني مزيد پنجن سالن گذرڻ کانپوءِ ، پوري طرح پردا هَٽيا آهن ۽ سچي گالهه ، سچيءَ دنيا جي سامهون اچي ويئي آهي.

چا اوهان نٿا ڏسو،ته مسلم ملڪن جي سربراهن جي بار بار ڪوشش ۽ تهران (ايران)

جي چڪرن لڳائڻ جي باوجود، ايرانُ پنهنجيءَ هَٺِ ڌرميءَ تي قائم آهي ۽ عراق سان صلح لاءِ تيار نه آهي، ته انهيءَ حقيقت تان به، هاڻي پردا هٽي چڪا آهن، ته ايران عراق جنگ کي، اسرائيل ۽ مغربي قوتون پنهنجي مفاد ۾ طول ڏياري رهيون آهن ۽ ايران انهيءَ ۾ خوب استعمال ٿي رهيو آهي، جنهن سان اسرائيل ۽ مغربي قوتن کي، هن طرح چو طرفو فائدو رَسِي رهيو آهي:-

(١) عرب ملڪن جي افرادي قوت، اقتصادي حالت ۽ دولت تباهه ٿي رهي آهي.

(٢) عرب ملڪ، مغربي ملڪن جي وڌيڪ گرفت ۾ اچي رهيا آهن.

(٣) يهودين جي جنگي صلاحيتن ۾ اضافو ٿي رهيو آهي ۽ هنن جي اقتصادي حالت کي وڏي ٽيڪ ملي رهي آهي، جو هنن کي جنگي سامانَ ڏيڻ جي عيوض، ايران کان رقم ملي رهي آهي.

(٤) عرب اسرائيل سڌي جنگ ۾، اسرائيل (يهودين) جي افرادي قوت، اقتصادي حالت ۽ جنگي قوتن ۾ تباهي اچي ها، جنهن کان اسرائيل بچيل آهي ۽ اهڙي طرح اسرائيل ۽ مغربي قوتون پنهنجا مقصد پورا ڪري رهيون آهن.

قارئين! ايران ۽ عراق درميان، مسلم تاريخ جي هن طويل ترين جنگ مان، يهودين ۽ مغربي طاقتن کي جيڪي مقصد ۽ بيشمار فائدا حاصل ٿيا آهن، اهي هرهڪ اڳيان آهن، جن جو خلاصو هيٺينءَ ريت ڳڻي سگهجي ٿو، پر انهيءَ جنگ مان، مسلم دنيا کي ذري جيترو به فائدو نه رسيو آهي، جيئن:-

(١) مسلمان چوائيندڙن جي پاڻ ۾ هڪ ٻئي خلاف، دنيا جي آڏو، تاريخ جي هيءَ طويل ترين ۽ سڀ کان مهانگي جنگ آهي، نتيجي ۾ سڄيءَ دنيا ۾ مسلمانن جي بيعزتي ٿي رهي آهي ۽ هنن جي وقار کي ناقابل تلافي نقصان رسيو آهي.

(٢) انهيءَ جنگ تي، هيستائين، کربين ڊالر خرچ ٿي چڪا آهن ۽ خليج جي سڀني تيل پيدا ڪندڙ ملڪن جا کربين ڊالرن جا اثاثا، هٿيارن جي خرچ تي ضايع ٿي رهيا آهن.

(٣) سڀني عرب ملڪن جي حالت، هاڻي اچي اها ٿي آهي، جو سڀ عرب ملڪ، پنهنجا ترقياتي ڪم روڪي، صرف ضروري ڳالهين تي خرچ ڪري، باقي سڄي تيل جي آمدني عراق جي مدد ۾ هٿيارن خريد ڪرڻ لاءِ، مغربي ملڪن، خاص ڪري امريڪا جي حوالي ڪري رهيا آهن.

(٤) ايران ۽ عراق جو هن جنگ ۾ ايڏو جاني نقصان ٿيو آهي جو هاڻي ايرانُ ٻارهن تيرهن (١٢-١٣) سالن جا ڇوڪرا به جنگ ۾ موڪلي رهيو آهي ۽ ٻئي ڌريون شهري آبادين تي بمباري ڪري رهيون آهن، جن ۾ بيشمار بيگناه شهري مرد، عورتون ۽ معصوم ٻچا موت جو شڪار بڻجي رهيا آهن، جيڪي ڳالهيون دنيوي جنگ لاءِ به ڪارنهن جو ٽڪو آهن، جڏهن ته، ايراني شيعي حڪومت، هن دنيوي جنگ کي، اسلامي جهاد جو نالو ڏيئي، سڄيءَ دنيا اندر، اسلام کي بدنام ڪري رهي آهي. ايراني شيعي حڪومت، جيڪا "اتحاد بين المسلمين" جو نعرو هڻندي نٿي ٿڪجي، انکان ڪو پُڇي، ته جيڪڏهن قرآن تي شيعن جو ايمان آهي، ته قرآن جيءَ هن آيت ۾ اوهان لاءِ ڪهڙو حڪم آهي؟ آيت. وَاِنْ طَآئِفَتٰنِ مِنَ الْمُؤْمِنِيْنَ اقْتَتَلُوْا فَاَصْلِحُوْا بَيْنَهُمَا ۚ فَاِنْ بَغَتْ اِحْدٰىهُمَا عَلَى الْاُخْرٰى فَقَاتِلُوا الَّتِيْ تَبْغِيْ حَتّٰى تَفْتِيْٓءَ

اِلٰٓى اَمْرِ اللّٰهِ ۚ (الحجرات ٤٩ - آيت ٩) مطلب :- جيڪڏهن مسلمانن جا ٻه گروه پاڻ جنگ ڪن ته (اي مسلمانو!) انهن جي وچ ۾ صلح ڪرايو! پوءِ جيڪڏهن ٻنهي مان ڪو به انهيءَ صلح ڪرائڻ جي خلاف سرڪشي ڪري، ته پوءِ (اي مسلمانو!) اوهين سڀ گڏجي اُن سان جنگ ڪريو، ايتريتائين جو هو الله جو اهو حڪم، ته پاڻ ۾ صلح ڪريو جي حڪم مڃڻ تي مجبور ٿئي!" هاڻي سوال اهو آهي، ته اسلامي ملڪن جا چونڊيل نمائندا، بار بار ايران جا چڪر لڳائي ٿڪجي پيا آهن، عراق جنگ بند ڪرڻ لاءِ ڪيتري وقت کان تيار آهي ۽ ايران جنگ نٿو بند ڪري ۽ ظاهر ظهور قرآني حڪم جي خلاف ورزي ڪري رهيو آهي.

ايران ڇو جنگ نٿو بند ڪري، ته اهو راز به خميني صاحب جي جلاوطني دوران فرانس ۾، ايراني انقلاب جي خاڪي بنائيندي هن جي هيٺين اعلان مان ظاهر آهي، جيئن فرمايائين ته :-

"دنيا جي اسلامي ۽ غير اسلامي طاقتن ۾ اسان جي قوت انوقت تائين تسليم نه ٿي سگهندي، جيستائين مڪي ۽ مديني تي اسانجو قبضو نٿو ٿئي. ڇاڪاڻ ته اهي علائقا مهبط الوحي ۽ اسلام جو مرڪز آهن، انهيءَ ڪري انهن تي اسانجو غلبو ۽ تسلط ضروري آهي."

انهيءَ اعلان ۾ اڳتي ايئن به آهي ته :-

"آئون جڏهن فاتح بنجي مڪي ۽ مديني ۾ داخل ٿيندس، ته منهنجو سڀ کان پهريون ڪم اهو هوندو، ته حضورؐ جن جي روضي ۾ پيل ٻن بتن (ابوبڪر رضؓ ۽ عمر رضؓ) کي ڪڍي ٻاهر ڪندس." (العياذ بالله)

(ترجمه بحواله خميني ازم اور اسلام ص٨)

(بحواله استاد خميني اپني کتابون اور عقائد کے آئينے ميں ص١)

هاڻي جڏهن معلوم ٿيو، ته ايران عراق جنگ جو اصل مقصد ئي پهرين عراق، جيڪو رستي ۾ پهرين اچي ٿو ۽ اتان مڪه مڪرمه ۽ مدينه منوره تي چڙهائي ڪري قبضو ڪرڻ آهي، ته پوءِ انهيءَ جنگ کي خميني صاحب ضرور بضرور هر قيمت تي جاري رکندو ۽ هو اها جنگ بند ڪري، اهو سوال ئي عبث آهي.

هتي اها ڳالهه به قابل غور آهي ۽ نهايت قابل غور، ته جنهن جنگ جي خرچ، هڪ طرف سڀني خليجي تيل جي پيداواري عرب ملڪن کي کٽائي وڌو آهي، ته ٻئي طرف ان جو خرچ، اڪيلو ايران، جيڪو انقلابي تحريڪن جو سٽيل آهي، جنهن جي تيل جي دولت به هاڻي ڪافي حد تائين تباهه ۽ محدود ٿي چڪي آهي ۽ هو عراق سان صلح ڪرڻ لاءِ تيار به نه آهي ۽ هو ايراني شيعه انقلاب کي اسلامي انقلاب مڃائڻ لاءِ ۽ شيعيت کي سڀني مسلم ملڪن اندر توسيع لاءِ کربين ڊالر خرچ ڪري رهيو آهي، جيڪا حقيقت به ڪنهن

سمجھدار کان ڳجھي کانھي، (تہ پوءِ اھو اڪيلو ايران) انھيءَ ساري خرچ جو پورائوڪيئن ٿوڪري، ۽ انھيءَ ۾ ھن جي ڪھڙو مسلم دشمن ملڪ، مدد ڪري رھيو آھي سوچڻ جو مسئلو ڇو نہ آھي؟

دوستو! ھاڻي اھو فيصلو اوھين پاڻ ڪريو، تہ خميني صاحب جي اھا سوچ سمجھي پاليسي، عين اسلام دشمنيءَ ۽ مسلم ڪشيءَ واري آھي يا نہ؟ پوءِ اھڙي ماٺھو جو اھو نعرو "اتحاد بين المسلمين" - ۽ "شيعہ سني پائي پائي" ڪتمان ۽ تقيہ نہ آھي تہ ٻيو ڇا آھي، يعني عام مسلمانن کي اھو ڏيکو ڏيئي شيعو بنائڻ جي چال نہ آھي تہ ٻيو ڇا آھي؟

اھا ڳالھ ۽ اوھانجي اطلاع لاءِ ضروري آھي، تہ خميني صاحب، مسلم حڪومتن جي سربراھن لاءِ، نھايت گندا الفاظ ڳالھائي ٿو ۽ شروع کان پاڪستان، سعودي عرب، مراڪش، اردن، مصر وغيرہ ۾ انقلاب آڻڻ جا نعرا ھڻندو ۽ ھٽائيندو رھيو آھي، جيئن اوھين ھتي امن اخبار جي ڪٽنگس ۾ ۽ نموني طور پڙھي سگھو ٿا. (عڪس ڏيکاريل ص۵۵۳)

ماھنامہ الفرقان لکنو (انڊيا) مارچ اپريل ۱۹۸۳ء ھنوقت منھنجي سامھون آھي، جنھن ۾ حضرت مولانا عتيق الرحمان سنبھلي مدظلہ جو ايران جي سفر بابت ھڪ طويل مضمون ڇپيو آھي. اھو ئي مضمون، ڪتابي صورت ۾ "انقلاب ايران اور اسکی اسلاميت؟" جي عنوان سان، حاجي عارفين اڪيڈمي ڪراچي" وارن ڇاپايو آھي، جيڪو اسي (۸۰) صفحات تي مشتمل آھي، اھو ۽ منھنجي آڏيان آھي. ھن ۾ مولانا صاحب لکي ٿو تہ سنہ ۱۴۰۱ ھجري مطابق سنہ ۱۹۸۱ع ۾ حج جي موقعي تي، ايراني حجاج (حاجين) حرم پاڪ اندر - ۽ - باھر مظاھرا ڪيا ۽ اجتماعي شڪل ۾ ھيٺيئن قسم جا نعرا لڳايا، جنھن ڪري سعودي عرب حڪومت لاءِ، امن امان جو سنگين مسئلو پيدا ٿي پيو ۽ اھي خبرون لنڊن جي اخبارن ۾ ۽ شايع ٿيون :-

الله اکبر خميني رھبر - الله واحد خميني قائد
الموت لامريکا - الموت لاسرائيل - الموت بصدام
(امريکا مرده باد - اسرائيل مرده باد - (عراقي صدر) صدام مرده باد)
(انقلاب ايران اور اسکی اسلاميت ص۳۵)

حضرت مولانا صاحب ڇڪتي ڪي ٿو، تہ انھيءَ وقت، اسان ھم خيال دوستن جيءَ ھڪ مجلس ايراني حجاج جي انھيءَ حرڪت تي ڪافي غور ڪيو ۽ آخر ۾ پنھنجو تاثر ھنن الفاظن ۾ ظاھر ڪيو :-

"ھيءَ ٻيو اسرائيل پيدا ٿي رھيو آھي! غير فرقہ وارانہ اسلام ۽ اخوت ۽ اسلامي اتحاد (جو نعرو) صرف ڏوڪو آھي، ورنہ اصل ۾ ھيءَ مڪمل شيعيت آھي ۽ ھن جي عزائم جو آخري نشانو مدينہ منورہ (روضہ اطھر ۽ جنت البقيع) آھي، جيڪي يھودين جي عزائم جو بہ اصل نشانو آھي".
(انقلاب ايران اور اسکي اسلاميت ص۳۵)

حضرت مولانا صاحب ڇڪتي ڪي ٿو، تہ اھا دسمبر سنہ ۱۹۸۱ع جي ڳالھ آھي تہ مونکي

هڪُ ايراني رسالو هٿ آيو، جنهن ۾ حج جي موقعي تي، ايراني حاجين جي انهيءَ واقعي متعلق شاهه خالد جو شڪايتي خط، امام خمينيءَ جي نالي سان ۽ امام خميني جي طرف کان انهيءَ خط جو جواب ڇپيو. خميني صاحب زوردار طريقي سان، پنهنجي حجاج جي انهيءَ ڪردار جي وڪالت ڪئي ۽ انهيءَ نعري بازيءَ ۽ مظاهري کي قرن اول (نبي اڪرم ﷺ) جي دور جي اسلام جو طريقو سڏيو (العياذ بالله) ۽ شاهه خالد جي انتهائي مهذب الفاظن سان مزين خط جو جوابُ هڪ متڪبر سياست باز جي طرز تي ڏنو آهي. اهي ٻئي خط، مڪمل متن سان سنڌي ترجمي سميت هن باب جي آخر ۾ ڏيئي رهيو آهيان (ڏسو ص ٣٠٣)

خميني صاحب جي موجوده شيعي ايراني حڪومت جو بنيادي مقصد، درحقيقت، سڀني سني مسلمان حڪومتن کي ڪمزور ۽ بي اثر بنائي، اُتي شيعن کي زور وٺائي، اُتي "شيعي انقلاب" آڻڻ آهي ۽ سڄي دنيا ۾ هر هنڌ مسلمان حڪومتن اندر زور شور سان شيعيت جي تبليغ ڪرڻ آهي. انهيءَ مقصد حاصل ڪرڻ لاءِ، هر سطح تي، ڪتمان ۽ تقيه کان ڪم وٺي "اسلامي وحدت"، "اتحاد بين المسلمين"، "شيعه سني ڀائي ڀائي" وغيره جهڙن حسين نعرن سان پروپگنڊه جو هڪ وسيع سلسلو جاري ڪيو ويو آهي، جنهن تي خرچ ڪرڻ لاءِ، ملڪي خزاني جا دروازا ايڏي ڪشادگيءَ سان کوليا ويا آهن، جيئن حڪومتون، جنگ جي دور ۾، اسلحه ۽ ٻين جنگي وسيلن تي بنا ڪنهن حساب جي اهم ترين ضرورت سمجهي، ليکي ٻڌڻ کانسواءِ، دولت خرچ ڪنديون آهن. چنانچه، مختلف ملڪن ۾ مختلف زبانن ۾ ڪتاب، ڪتابچه، رسالا، اشتهار، بليٽنس، اخبارون ۽ اخبارن ۾ ڪرايه تي انهيءَ موضوع تي مضمونن جو هڪُ سيلاب جاري آهي جنهن ۾ وڏين فنڪارين سان اهڙي پروپگنڊه ٿي رهي آهي ۽ ڪيترن مسلمانن وٽ، تقريباً هر ملڪ ۾، اهو سڀ ڪجهه مفت ماڻهن کي، سندن ائڊريسن تي گهر ويٺي، بنا ڪنهن ائڊريس ڏيڻ جي پهچيو وڃي ڪرايه تي سُني عالم وٺي جلسا ڪرايا وڃن ٿا ۽ انهن کان جلسن جون صدارتون ڪرايون وڃن ٿيون.

موجوده "شيعه ايراني حڪومت" جا پاڪستان سان بظاهر سٺا تعلقات، اسلامي وحدت ۽ شيعه سني ڀائي ڀائي جي نالي ۾، حقيقت ۾ ڪتمان ۽ تقيه جو حربو آهن ۽ اهي اسلامي وحدت جي بنياد تي نه، بلڪ شيعيت جي وحدت جي بنياد تي، پاڪستان اندر شيعن کي زور وٺائي، سنين کي شيعو بنائي، انهن جي آباديءَ ۾ اضافو آڻي، مذهبي ٽڪراءُ پيدا ڪري، پاڪستان کي ڪمزور بنائي، پاڪستان کي شيعه رياست ۾ تبديل ڪرڻ جي ناپاڪ عزائم جو حصو آهن، جنهن کان مسلمانن کي آگاهه رهڻ گهرجي.

موجوده دور ۾، ايراني شيعه عالمن ۽ اعلىٰ سطح جي سرڪاري، نيم سرڪاري عهديدارن جو پاڪستان اندر اچڻ ۽ بار بار اچڻ، جيئن ريڊيو، ٽي وي، اخبارن ۽ خود شيعن جي رسالن مان نظر اچي رهيو آهي، اهڙو اچڻ وڃڻ پاڪستان جي پوريءَ چاليهه (٤٠) سالن جي زندگيءَ ۾ سواءِ هنن پوين چند سالن جي، ڪڏهن به نظر نه آيو. شل الله تعالىٰ اسانجي ملڪ ۽ اسانجي دين اسلام جي حفاظت فرمائي. آمين.

حضرت مولانا عتيق الرحمان صاحب جن لکن ٿا:-

"ايران جي سفر ۾، ديوارن تي جابجا، اهڙا ڪُتبا نظر آيا، جن ۾ موجوده ايراني انقلاب کي، امام غائب مهدي (امام زمان) جي انقلاب جي اچڻ

سان جوڙيو ويو آهي ۽ هن ايراني انقلاب کي ، مهدي انقلاب جو پيش خيمه يا شروعات ٻاور ڪرائڻ پيڻ وڃي ۽ انهيءَ سلسلي ۾ جناب آيت الله المنتظري جي رهائشگاهه تي ، سامهون اهڙو منقش ڪتبو لڳل نظر آيو ، جيڪو سرڪاري طرح وزارت تعليم طرفان شايع ٿيل هو جنهن ۾ هي الفاظ به هئا:-

تا انقلاب مهدي - انقلاب ادامه دارد

معنيٰ: هي انقلاب مهدي جي اچڻ تائين باقي رهڻ وارو آهي .

(۱۱) تولد امام زمان - برمستضعفان جهان مبارکباد

معنيٰ: امام زمان مهدي جي يوم ولادت تي دنيا جي سڀني ڪمزور طبقن کي مبارڪ آهي . (انقلاب ايران اوراسکی اسلاميت ص۳۳)

حضرت مولانا صاحب وڌيڪ لکي ٿو :-

"انهيءَ ايران جي سفر ڪان ٻي مهينا پوءِ ۳ مئي سنه ۱۹۸۲ع جي انگريزي روزنامه تهران ٽائيمز ۾ آيو ، ته ايراني ڪئبينيٽ ، آيت الله المنتظري جي تجويز تي ۱۵ شعبان مطابق ۸ جون ۱۹۸۲ع تي ـــ جيڪا تاريخ (بقول شيعن) امام غائب مهدي جي جنم جو ڏينهن آهي ـــ "مستضعف ڏڻ" مقرر ڪري ، انهيءَ موقعي تي ، بين الاقوامي ڪانفرنس ملهائڻ طئ ڪئي آهي . چنانچه ، انهيءَ ٻئي اخبار جي ۷ جون جي اشاعت مطابق ۱۰۱ ملڪن جي ۳۵۰ نمائندن جي وفدن تي مشتمل ، اها " مستضعف ڏڻ " ڪانفرنس ، ۷ جون سنه ۱۹۸۲ع مطابق ۱۵ شعبان تي تهران ۾ ٿي گذري."

(انقلاب ايران اور اسکی اسلاميت ص۳۲)

حضرت مولانا صاحب اڳتي لکي ٿو :-

"امام زمان (سنه ۲۶۰ هجريءَ ڪان هر دور ۾ هر وقت لاءِ شيعن جي فرضي زنده پر غائب امام) جي ولادت کي جڏهن ته سيڪڙا يارهن سؤ سال گذري چڪا آهن ۽ اڄ ڪان اڳ ، ڪڏهن به ، ڪٿي به ، انهيءَ طرح اهو ڏينهن نه ملهايو ويو ، ته پوءِ اڄ نئين سر ، نئين اهتمام سان ، "يوم مستضعفين" يعني ڪمزورن جي ڏينهن جي عنوان سان ، انهيءَ ڏينهن جي ملهائڻ جو ڪهڙو سبب آهي ؟ ته انهيءَ اخبار "تهران ٽائيمز" جي ۷ جون جي اداريه ۾ ، انهيءَ جي به پوري وضاحت ٿيل هئي ، جنهن جو خلاصو اهو آهي ته ، موجوده دور جو امام (امام زمان جيڪو هن وقت به سيڪڙا يارهن سؤ سالن کان غار ۾ غائب آهي) جڏهن ظاهر ٿيندو ، ته چاڪاڻ ته ، ان جو ظاهر ٿيڻ ، عالم انساني کي نجات ڏيارينڊو ۽ هو صاحب هڪ عظيم انقلاب وجود ۾ آڻيندو ، جنهن سان هيءَ ظلم ۽ ستم جي سٽيل دنيا ، عدل انصاف جي نعمتن سان پرجي ويندي ، لهٰذا اهڙي مسيحا جي جنم جو ڏينهن بجا طور انهيءَ جو مستحق آهي ، ته انهيءَ کي سڄيءَ دنيا جا انسان "مستضعف ڏڻ" وانگر ملهائين."

(انقلاب ايران اوراسکی اسلاميت ص۳۳)

● امام زمان جي حقيقت معلوم ڪرڻ لاءِ ضرور پڙهو باب ڇهون ۽ ستون .

حضرت مولانا صاحب اڳتي لکي ٿو:-

دنيا کي ايئن به باور ڪرايو پيو وڃي، ته امام خميني هن ايراني انقلاب جو جهنڊو، امام زمان (غائب مهدي) جي ظاهر ٿيڻ تي، انجي حوالي ڪري انهيءَ امانت کان دست بردار ٿيندو. انهي سلسلي جو هڪ نمايان بينر، خود اسانکي هڪ ڏينهن، تهران جي مهمان خانهءَ "بزرگ استقلال هوٽل" ۾ هيٺينءَ عربي عبارت ۾ لکيل نظر آيو:-

سنتحدو سنتلاحم حتّى نسترد من ايدى المغتصبين اراضينا المقدسة المقدس والكعبة والجولان.	اسين متحد ٿينداسون، جنگ ڪنداسون، ايتريتائين جو غاصبن جي قبضي مان پنهن جون مقدس زمينون، بيت المقدس، ڪعبه ۽ جولان واپس وٺنداسون.

(انقلاب ايران اور اسکي اسلاميت ص٤٤)

حضرت مولانا صاحب لکي ٿو ته انهيءَ سفر ۾ اهي ۽ ٻيون به ڪيتريون ئي اهڙيون ڳالهيون نظر آيون، جن کي پڙهڻ ۽ ڏسڻ سان، ماڻهو جيڪر سڄو لُڏي وڃي، پر اندازو اهو ئي هو، ته انهيءَ سفر ۾ جيڪي ماڻهو هئا انهن جي اڪثريت عربي ۽ فارسي ڄاڻڻ واري نه هئي ۽ ٻيا وري اهڙا هئا، جن کي سفر جو مزو وٺڻو هو ۽ هو اهڙين ڳالهين تي توجه ڪرڻ جا عادي ئي نه هئا.

(انقلاب ايران اور اسکي اسلاميت ص٤٤)

حضرت مولانا صاحب وڌيڪ لکي ٿو ته:-

"ايراني حجاج جا حرم پاڪ اندر ۽ ٻاهر مظاهرا ۽ نعري بازي، خميني صاحب جو شاهه خالد کي خط، بينر واري عربي عبارت (جنهن ۾ غاصبن کان ڪعبة الله شريف واپس وٺڻ لاءِ جنگ ڪرڻ جو ذڪر آهي)، انهن سڀني ڳالهين کي ملائي غور ڪرڻ سان، انهيءَ نتيجي تي پهچڻ ۾ ذري برابر به شڪ نظر نٿو اچي، ته حرم شريف (حجاز مقدس) بشمول سڄو عالم اسلام (پاڪستان سميت) تي، شيعي تسلط، انهيءَ ايراني انقلاب جو نشانو آهن."

(انقلاب ايران اور اسکي اسلاميت ص٤٥)

هن ڪتاب جو مصنف چويٿو ته، اوهين حضرت مولانا جي ٻُڌايل انهن حقيقتن تي غور ڪرڻ سان گڏ، خميني صاحب جو فرانس ۾ جلاوطني وارو خطاب، جنهن ۾ هن مڪه ۽ مديني تي حملي ڪرڻ جي ناپاڪ جسارت ڪئي آهي (ص٢٩٣) ۽ پڻ هن جو تازو ١٢ اگست ١٩٨٦ع جو واضح بيان، جنهن لاءِ مون امن اخبار جي ڪٽنگ لڳائي آهي (عڪس لڳايل ص٥٥٣) انهن تي به غور ڪندا، ته مولانا صاحب جنهن نتيجي تي پهتو آهي، اهو سؤ فيصد صحيح آهي جنهن ۾ ڪنهن به شڪ وشبه جي گنجائش ڪانهي.

حضرت مولانا صاحب، امام خمينيءَ جي تصوير پرستيءَ تي روشني وجهندي لکي ٿو:-

"امام خميني صاحب جي تصوير پرستيءَ جي حالت انهيءَ حد تائين پهچي چُڪي آهي، جو ٥ فبروريءَ تي، جمعه جي نماز پڙهڻ لاءِ، جڏهن اسين

تهران يونيورسٽيءَ جي ميدان ۾ پهتاسون، جتي سڄي شهر جي جمعي جي نماز ٿيندي آهي، ته اُتي اهو ڏسي حيرت ٿي، ته خطيب صاحب جي پويان ديوار تي خميني صاحب جي هڪ وڏي تصوير ٽنگيل هئي ۽ انهيءَ ئي پس منظر ۾ خطيب صاحب، جمعي جو خطبو ڏيڻ شروع ڪيو ۽ اسين ڪَنُ لڳائي، اهڙي حيرت جي حالت ۾ خطبي سان گڏ، امام خميني صاحب جي تصوير کي ڏسندا رهياسون."
(انقلاب ايران اور اسکي اسلاميت ص۱۹)

حضرت مولانا صاحب آڳتي لکي ٿو:-

"امام (خميني) صاحب جي تصوير پرستيءَ جي حد اها آهي، جو انهيءُ ۾ خود شيعي نظريه جي خلاف، هڪ وڏي حيرت انگيز گالهه پيدا ٿي چڪي آهي، پر اها به هن کي، انهيءَ کان نفرت پيدا ڪرڻ لاءِ ناڪافي ثابت ٿي آهي ۽ اها هيءَ آهي ته، (ايران ۾) حضرت علي جون خيالي تصويرون نظر اچڻ ٿيون، جيڪي خاص طرح، اسان سنن ۾، اڳيان ۽ پويان لڳل ڏٺيون، جيئن هندستان ۾ ڪرشن ۽ گرو نانڪ وغيره جون تصويرون هندو ۽ سک ڊرائيورن جي بس ۾ لڳل نظر ايندين آهن، ته اهي، حضرت علي رض جون تصويرون به امام (خميني) صاحب جي تصويرن جي مقابلي ۾ بلڪل (نديون) ڏيل ۽ بي وقعت ٿي رهيون آهن. امام (خميني) صاحب جي تصويرن سان (هن جو) دلي تعظيم ۽ لڳاءَ جو به معاملو آهي، جڏهن ڪي، حضرت علي رض جي تصويرن جو مصرف، صرف زينت لاءِ ئي معلوم ٿيو. اها گالهه اسان لاءِ به طرفي تڪليف جو سبب هئي يعني هڪ طرف امام (خميني) صاحب جي تصوير پرستيءَ ۾ شرڪ پروريءَ جو سامان، ته ٻئي طرف حضرت علي رض جي تصوير ۽ وري انجي بي وقعتي." (انقلاب ايران اور اسکي اسلاميت ص۱۹)

۴- خميني صاحب جي باري ۾ سندس هڪ سائي جي راءِ

ڊاڪٽر موسيٰ موسوي اصفهاني، هڪ شيعه مجتهد آهي، جيڪو شيعه فقيهَ ۽ مجتهدَ هٽڻ سان گڏوگڏ، جديد علم جو به حامل آهي. هن تهران يونيورسٽيءَ مان اسلامي قانون ۾ پي ايڇ ڊي ڪئي، پيرس يونيورسٽيءَ مان فلسفه ۾ پي ايڇ ڊي ڪئي ۽ تهران يونيورسٽيءَ ۾ اسلامي اقتصاديات جو پروفيسر به ٿي رهيو ۽ ٻه دفعا اسمبليءَ جو ميمبر به منتخب ٿيو. هيءُ به، شاهه جي خلاف انقلابي تحريڪ جي قائدين ۾ شامل هو. هن تازو عربي زبان ۾ هڪ ڪتاب لکيو آهي، جنهن جو نالو آهي "الثورة البائسة". انهيءَ ڪتاب ۾ هڪ باب جو عنوان آهي "انا والخميني" (يعني آئون ۽ خميني). انهيءَ فصل جو اردو ترجمون الفرقان لکنو مارچ-اپريل ۱۹۸۶ع ۾ آيو آهي، جنهن ۾ خميني صاحب جي باري ۾ حيرت انگيز انڪشافات ٿيل آهن. انهيءَ ۾ اهو به آهي، ته ايراني انقلاب جي واقعي ۾ اڇڻ کان آڳ، خميني صاحب سان تفصيلي گفتگو ٿي هئي، جنهن ۾ هن چيو هو ته، "قتل ڪرڻ واري کان قصاص ورتو ويندو آهي ۽ نڪ قتل ڪرڻ جي حڪم ڪرڻ واري کان". انهيءَ تي تبصرو ڪندي، ڊاڪٽر موسيٰ موسوي صاحب

لکي ٿو :-

"وڏي تعجب جي اها ڳالھ آھي، تہ اھا ڳالھ چوڻ وارو (خميني صاحب) پنھن جيءَ حڪومت جي چئن (۴) سالن اندر، چاليھ هزار (۴۰،۰۰۰) انسانن کي قتل ڪريو، جن ۾ پوڙھا ۽ جوان، مرد ۽ عورتون سڀ آھن ۽ انھن جو جرم صرف اھو چوڻ ھو تہ، حريت زنده باد ۽ استبداد مرده باد"

(الثورة البائسه ، بحواله الفرقان مارچ اپريل ۸۶ء صـ۵۵)

ڈاڪٽر موسىٰ موسوي صاحب وڌيڪ لکي ٿو :-

"مذڪوره راءِ رکڻ واري (خميني صاحب)، خود هزارين ڪُردن ، عربن ، بلوچن ترڪمانن کي انھيءَ چوڻ تي قتل ڪرايو، جو ھن چيو تہ، شاھ جي زماني ۾ جيڪي اسانجا حق غصب ڪيا ويا آھن اُھي بحال ڪيا وڃن."

(الثورة البائسه ، بحواله الفرقان مارچ اپريل ۸۶ء صـ۵۵)

ھتي اوھانکي ايران ۾ رائج جمھوريت جو به اندازو ٿي وڃي گھرجي !

۵- سني ڪردن جو بي رحمانہ قتل

حضرت مولانا ضياءالرحمان فاروقي، پنھنجي تصنيف "خميني ازم اور اسلام" ۾ "ويھ (۲۰) هزار اھلسنت ڪردن جي قتل" جي عنوان اندر لکي ٿو :-

"خميني صاحب، انقلاب جي پھرين ٽن سالگرھ تائين، جن هزارين انسانن کي قتل ڪيو، انھن ۾ اڪثريت اھلسنت جي ھئي . هر مخالف کي، شاھ جو وفادار سَڏي ، خصوصي فائرنگ اسڪواڊ جي ذريعي گولين سان ٻُجايو ويو. ڪيترن ئي هزارن انتھائي مظلوم، بيگناھ سني مسلمانن کي، نھايت بي دردي سان ذبح ڪري، شيعيت جي لاءِ رستي جي رڪاوٽن کي دور ڪيو ويو. ايراني علائقي اصفھان ۽ ڪردستان ۾ ۹۵ سيڪڙو آبادي اھلسنت جي آھي ۽ اُتي مدرسن جي جيد عالمن کي به، بغير مقدمه هلائڻ جي، ڪنِ کي باغي قرار ڏئي شھيد ڪيو ويو، تہ ڪنِ کي جيل اندر سوگھو ڪيو ويو آھي. خميني صاحب ايران جي پھرين ٽن سالگرھ تائين، اھلسنت جي جن مسلمانن کي قتل ڪيو، انھن جو تعداد ويھ (۲۰) هزار آھي."

(هفت روزه نئي دنيا دھلي ۴- اپريل ۱۹۸۴ء بحواله خميني ازم اوراسلام صـ۹۵)

حضرت مولانا ضياء الرحمان فاروقي صاحب مد ظله پنھنجي تصنيف "خميني ازم اور اسلام" ۾ " ايراني بلوچستان ميں اہلسنت پر کيا گذري ؟ " جي عنوان اندر، ايراني بلوچستان مڪران جي اھلسنت طرفان شايع ٿيل ھڪ ڏگھي مضمون جو متن ڏنو آھي، جنھن جي پڙھڻ سان " نام نھاد اسلامي جمھوريه ايران"، جيڪي ايراني بلوچستان مڪران اندر ظلم ڪيا آھن، انھن آگين شيعه ظالم حڪمرانن جي ڪيل ظلم جو به رکارڊ ٽوڙي وڌو آھي. ھتي اڪثرين سني مسلمانن جي آھي. ھتي سنين جا اڪثر مدرسا بند ڪيا ويا آھن ۽ بند ٿي چڪا آھن ھتي جا اڪثر جيد علماء جيلن اندر آھن ، تہ پوءِ اوھان عوام سني مسلمانن تي مظالم جو چاڻا اندازو لڳايو ؟ مضمون نگار لکي ٿو تہ :-

"هاڻي سني عوام جي سامهون، سواءِ هِنن ٽن رستن جي ٻيو ڪو به رستو ڪونهي (١) مذهب شيعه اثناعشريه قبول ڪن يا ان جي مخالفت ڪن (٢) انڪار (مخالفت) جي صورت ۾ قتل ٿين يا فرار ٿين (ملڪ ڇڏي وڃن) (٣) ايران ۾ قيدي بنجي پنهنجي باقي زندگي گذارين". (بحواله خميني ازم اور اسلام ص١٠٠-١٠١)

خميني صاحب جي آندل شيعي انقلاب کانپوءِ، جيڪي سني مسلمان وغيره، ايران ڇڏي ڌارين ملڪن ۾ مهاجر بنجي رهيا پيا آهن، انهن لاءِ خميني صاحب جي سِٽيل پروگرام جي جهلڪ ڏسڻ چاهيو ٿا، ته ضرور ڏسو :-

(i) "کراچي ميں خميني کے مخالفين پر حمله کرنے والے سمندري راستے سے فرار ہوگئے" (روزنامه امن ١١ جولاءِ سنه ١٩٨٧ ـــــ عڪس لڳايل ص٥٥١)

(ii) "مجھے حکومت نے کسی دوسرے ملک میں خفیه مشن کیلئے منتخب کیا تھا۔ (کوئٹه میں) ایرانی دہشت گرد کا اقبالی بیان" (روزنامه جنگ کراچی ٢١ جولائی سنه ١٩٨٧ء ـــــ عڪس لڳايل ص٥٥٢)

دوستو! اها آهي "اتحاد بين المسلمين" - ۽ - "شيعه سني ڀائي ڀائي" جي اصل شڪل ۽ صورت جيڪا خود ايران جي موجوده حڪومت، پاڪستان اندر، ايراني سني مسلمانن وغيره مهاجرن سان ڪري رهي آهي. پوءِ ايران اندر خود، سُني مسلمانن جو ڇاحال هوندو، ذرا اندازو لڳايو!

٧- خميني صاحب جا عقيدا سندس ئي تصنيف ڪيل ڪتابن جي آئيني ۾ -

هاڻي خميني صاحب جي عقيدن جي باري ۾ ڪي خاص نُڪِتا هتي به عرض رکانٿو. هيءُ صاحب، قرآن شريف ۽ نبي ص جي حديثن (سنت) جي پهرين شاهدن، پهرين مخاطبن، پهرين ڪاتبن، پهرين عاملن، پهرين حافظن ۽ پهرين رسائيندڙ راوين يعني حضور اقدس ص جي ساٿين اصحابن سڳورن جي باري ۾ لکي ٿو :-

(i) "اهي (صحابه)، جن کي دنيا ۽ حڪومت حاصل ڪرڻ کانسواءِ، اسلام ۽ قرآن سان ٻيو ڪو به سروڪار نه هو، جن قرآن کي صرف پنهنجن بُرين نيتن جي پورائي لاءِ وسيلو بنايو هو، انهن لاءِ انهن آيتن کي (جيڪي حضرت علي رض جي خليفي بلافصل ۽ امامن جي امامت جي ثبوت ۾ هيون)، قرآن مان ڪڍي ڇڏڻ، آسماني ڪتاب (قرآن) ۾ تحريف، ردوبدل ڪرڻ ۽ قرآن کي دنيا وارن جي نگاهن کان هميشه لاءِ اهڙيطرح اوجهل ڪرڻ جو قيامت ۾ اها ڳالهه مسلمانن لاءِ قرآن جي باري ۾ رُسوائي جو سبب بني رهي، آسان هئي. تحريف جو اُهو عيب، جيڪو مسلمانَ، يهودين ۽ نصارن تي لڳائين ٿا، اهو عيب قرآن جي باري ۾ اصحابن تي ثابت آهي". (ترجمه ڪشف الاسرار ص١١٤، فارسي عبارت ترجمي سان ص٩٥ - عڪس لڳايل ص٤٨٤)

امام خميني صاحب پنهنجي تصنيف الحڪومة الاسلاميه ۾ لکي ٿو :-

(ii) "امام کي اهو مقام محمود ۽ اهو بلند درجو ۽ اهڙي تڪويني حڪومت حاصل آهي جو ڪائنات جو ذرو ذرو انهيءَ جي حڪم ۽ اقتدار جي آڏو ڪنڌ نمائي تابع فرمانبرداريءَ لاءِ کڙو آهي" (ترجمه الحڪومة الاسلاميه ص٥٢ - عربي عبارت ترجمي سان ص١٧٠ - عڪس لڳايل ص٤٩٠)

امام خميني صاحب انهيءَ ڪتاب ۾ لکي ٿو :-

(iii) "اسانجي مذهب (شيعه اثنا عشريه) جي ضروري ۽ بنيادي عقيدن مان اهو عقيدو به آهي، ته اسانجي امامن کي اُهو مقام ۽ مرتبو حاصل آهي، جنهن تائين کوبه مقرب فرشتو يا نبي مرسل نٿو پهچي سگهي."

(ترجمه الحکومة الاسلاميه ص٥٢ - عربي عبارت ترجمه سان ص١٤٥ - عکس نگاپل ص٣٩٠)

امام خميني صاحب سڳئي کتاب ۾ هڪ ٻئي هنڌ لکي ٿو:-

(iv) "اسانجي امامن جي تعليم قرآن جي (وحي جي) تعليم وانگر آهي. اها کنهن خاص طبقي، ۽ خاص دور جي ماڻهن لاءِ مخصوص نه آهي، پراها هر زماني، هر ملائقي جي سموري انسانن لاءِ آهي ۽ قيامت تائين انجو نافذ ڪرڻ ۽ انهي جي تابعداري ڪرڻ قرآن وانگر واجب آهي."

(ترجمه الحکومة الاسلاميه ص١١٣ - عربي عبارت ترجمه سان ص١٤٥ - عکس نگاپل ص٣٩١)

٧- غائب امام زمان (غائب مهدي) ۽ نبي اڪرم صلي الله عليه وسلم جن جي بيٽ خميني صاحب جي الفاظن ۾-

ٿهران:- "ڪالهه نيشنل ٽيليويزن جي ٻئي حصي جي افتتاح جي موقعي تي، امام خميني صاحب جو هڪ پيغام نشر ٿيو جنهن ۾ هن پارهين (١٢) امام، حضرت مهدي امام زمان (سڄي انسانيت جي امام) جي جنم جي ڏينهن جي نشاندهي ڪري پنهنجو نظريو هنن الفاظن ۾ ظاهر ڪيو.

"امام زمان (امام العصر) معاشرتي انصاف جي پيغام جو حامل هوندو ۽ سڄي دنيا کي عدل مُهيا ڪندو. هي اهڙو فريضو آهي جنهن ۾ پيغمبر اسلام حضرت محمد ﷺ به پوري طرح ڪامياب نه ٿيو.

جيڪڏهن حضور ﷺ جن جو جشن (ولادت) سڄي مسلم دنيا لاءِ پُرعظمت آهي ته امام زمان (جي جنم جو ڏينهن) سڄي دنياجي سڀني انسانن لاءِ جشن ملهائڻ لاءِ وڏيڪ عظمت وارو آهي. آئون هن کي ليڈر نٿو چئي سگهان، چاڪاڻ ته هن جي حيثيت انهيءَ کان گهڻو مٿاهين آهي. آئون هن کي اول به نٿو چئي سگهان، چاڪاڻ ته انکانپوءِ ٻيو ڪوبه ڪونهي."

(بحواله استاد خميني ص٤٢ ١١ - خميني ازم اور اسلام ص٥٣٤)

(بحواله اشتهار، منجانب حزب مصطفيٰ ﷺ پاڪستان عکس نگاپل ص٥٣٤)

انگريزي روزنامه "تهران" ٢٩ جون ١٩٨٠ع ۾ هن طرح آيو:-

TEHRANI-Imam Khomani inaugurating National Television's second net-work delivered yesterday a message marking the birth - day of the 12 th Imam Hazrat Mehdi the Imam Zaman (The Imam of human entire race).

"The Imam Zaman will bear the message of social justice for transforming the entire world a task that even the Holy Prophet Mohammad was not wholy successful in acheiving."

"If the celebration for our Holy Prophet is the greatest for Moslems, the celebration for the Imam Zaman is the greatest for all humanity; I can not call him leader because he was more than this, I can not call him first because there is no second."

دوستو! هاڻي اوهين پاڻ سوچيو ۽ وري وري سوچيو ته اهڙن ٻُرن ۽ ڪنڙ شيعي ۽ ايمان سوز عقيدن وارو شخص ، جيڪو انقلاب آڻيندو ، اهو اسلامي انقلاب هوندو يا شيعي انقلاب ـــ ٻيو ته، اهڙي شخص جا "اتحاد بين المسلمين" ـ" وحدت اسلامي "ـ "شيعه سني پائي پائي" جا نعرا سچا هوندا ، يا صرف اهي ڪتمان ۽ تقيه، يعني سوفيصد ڪوڙ، ڏوکو ۽ فريب هوندا ؟ مسلمانو ذرا هوش ڪريو!

٨- شيعن جي ابدي سني دشمني جا اصل سبب -

هاڻي آخري گاله سوچڻ جي اها آهي ، ته شيعن جي دائمي سني دشمنيءَ جا اصل سبب ڇا آهن، ڇاڪاڻ ته، تاريخ جو گهرو مطالعو ڪجي تو، ته معلوم تو ٿئي ، ته شروع کانوئي (جيئن اوهين پهرين ٻه پڙهي آيا آهيو)، اڄ تائين، شيعن، هرقسم جو نقصان ، صرف اسلام ۽ سني مسلمانن کي رسايو آهي. تاريخ ۾ اهڙيءَ ڪنهن به جنگ جو نالو نه تو لهي ، جيڪا شيعن، ڪنهن غيرمسلم حڪمران سان لڑي هجي - يا- هنن ڪنهن غير مسلم حڪمران کي قتل ڪيو هجي- يا- ڪنهن غير مسلم حڪمران خلاف هنن ملڪ اندر ڪو داخلي انتشار پيدا ڪيو هجي . پوءِ انهيءَ جو جواب ٻه، تاريخ خود ۽ هنن جي اول درجي وارن معتبر ڪتابن مان اهو ملي تو، ته هنن (شيعن) جي عقيدي موجب ، حضورﷺ جن جي وفات کانپوءِ ، نبيﷺ جا سمورا اصحاب سگورا سواءِ ٽن چئن (٣-٤) جي ، باقي سڀ جا سڀ مرتد ڪافر بنجي ويا (معاذالله) هنن غاصبانه طور ، حضرت علي رض جي خلافت تي قبضو ڪيو. قرآن ۾ وڏي پيماني تي تحريفون ۽ تبديليون ڪيون ، جيئن امام زمان (موجوده دور جي امام) جي قائم مقام يعني امام خميني صاحب جي الفاظن ۾، ته هنن (اصحابن) کي دنيا ۽ حڪومت حاصل ڪرڻ کانسواءِ اسلام ۽ قرآن سان ٻيو ڪو به سروڪار نه هو. هنن قرآن کي صرف پنهنجن ٻُرين نيتن جي پورائي لاءِ وسيلو بنايو. تحريف جو اهو عيب جيڪو مسلمان يهودين ۽ نصارن تي لڳائين تا، اهو عيب قرآن جي باري ۾ اصحابن تي ثابت آهي" ص٣٠٠ . شيعن وٽ، نبيﷺ جون حديثون جن جا پهريان راوي به، نبيﷺ جا رفيق ۽ سائي اصحاب سگورائي ٿي سگهيا تي ۽ اهي ٻئي آهن ، غير معتبر ۽ ناقابل عمل آهن . ٻين لفظن ۾ ، سني مسلمانن جو اسلام، جنهن جو اصل بنياد قرآن وسنت ٻئي آهن ، اهو شيعن وٽ غير معتبر آهي ، بلڪ اهو اسلام نه آهي. شيعه مذهب ۾ آهي، ته جڏهن امام غائب مهدي ظاهر ٿيندو ، ته هو يهودين ، عيسائين ۽ غير مسلمن کي نه ، بلڪ پهريائين غاصبن (نبيﷺ جي خليفن) ۽ ٻين اصحابن سگورن ۽ سني مسلمانن کي هن دنيا ۾ زنده ڪري سزا ڏيندو (ص٢١٩) . پوءِ جڏهن ته، شيعن جي بنيادي عقيدن ۾ اها گاله رچائي ويئي آهي، ته جڏهن هنن جو امام العصر ، امام زمان ، امام غائب مهدي ظاهر ٿيندو، ته سنين کي زنده ڪري سزا ڏيندو ، ته پوءِ شيعا، پنهنجيءَ زندگيءَ ۾، سنين کي هروقت سزا ڏيڻ ، نقصان رسائڻ ، حتاڪ وَسُ پُڄين ۽ موقعو ملين ته قتل ڪرڻ ۽ ڪرائڻ لاءِ ڪيئن ڪوشان نه رهندا ؟ هيءُ هڪ نهايت آسان ۽ فطري جواب آهي، جنهن ۾ ڪوبه ايڇ پيڇ ڪونهي . پوءِ تاريخ به اسانکي اهائي حقيقت ٻُڌائي ٿي، ته هنن شروع کانوئي اڄ تائين، بنا ڪنهن وقفي جي ، هرهنڌ، اسلام ۽ مسلمانن کي نقصان رسايو آهي ۽ هنن ڪڏهن به ، ڪٿي به، قرآن وسنت تي مبني اسلام ۽ مسلمانن

کي سَٺو ئي ڪونهي ۽ اها اهڙي حقيقت آهي جنهن کان انڪار ٿي نٿو سگهي ۽ تاريخ اهڙن مثالن سان ٽُٻي پئي آهي. ڇا اوهين نٿا ڏسو، ته پاڪستان اندر جڏهن به قرآن وسنت جي قانون نافذ ڪرڻ جون ڪوششون زور وٺن ٿيون، ته شيعا چون ٿا ته اسانکي اهو قانون منظور نه آهي ۽ هي فقه جعفريه تي مبني قانون لاءِ لڙي رهيا آهن جنهن کي زراره بن امين وغيره بنائي امام جعفر صادق طرف منسوب ڪيو آهي (مذاهب عالم کا تقابلي مطالعه ص ٦٨٣ زراره صاحب اها شخصيت آهي جنهن تي شيعن جي معتبر ڪتابن مطابق امام جعفر صادق خود بار بار لعنتون وڌيون آهن (ڏسو ص ١٦٧-١٦٦ ۽ ص ٥٠٨).

پوءِ هتي شيعن جي پرفريب نعري "اتحاد بين المسلمين" جي اصلي حقيقت معلوم ٿي ويئي ته اهو نعرو، شيعه مذهب جي ڪتمان ۽ تقيه جي هڪ چال آهي، جنهن ۾ شيعن جا پنهنجا مذهبي ۽ سياسي اغراض سمايل آهن ۽ انهيءَ ۾ اسلام ۽ سني مسلمانن جي اتحاد ۽ ڀائيچاري جي ڪا به ڳالهه ڪانهي - ڇاڪاڻ ته خود خميني صاحب جي تقريرن تي مشتمل هڪ رسالو "خطاب به نوجوانان" جي عنوان سان، هن جي فرانس واري خود ساخته جلاوطني دوران فرانس ۾ ئي فارسي زبان ۾ ڇپيو جنهن ۾ هن پنهنجي انهيءَ تاريخي خطاب ۾ فرمايو:-

مکه اور مدينه پر قبضه

"دنيا کي اسلامي اور غير اسلامي طاقتوں ميں ہماري قوت، اسوقت تک تسليم نہيں ہوسکتي، جب تک مکه اور مدينه پر ہمارا قبضه نہيں ہوجاتا. چونکه يه علائقه مهبط الوحي اور مرکز اسلام ہے اسلئے اس پر ہمارا غلبه وتسلط ضروري ہے ـــــ ميں جب فاتح بن کر مکه اور مدينه ميں داخل ہونگا تو سب سے پہلے ميرا کام يه ہوگا، که حضور صلی الله عليه وسلم کے روضه ميں پڑے ہوئے دو بتوں (ابوبکرؓ وعمرؓ - معاذ الله) کو نکال باہر کروں گا" (العياذ بالله)

(بحواله "خميني ازم اور اسلام" ص ٨ از علامه ضياء الرحمٰن فاروقي طبع دوم)

(بحواله استاد خميني اپني کتابوں اور عقائد کے آئينے ميں ص ١)

هاڻي آئون چوانٿو ته اهڙن ناپاڪ ارادن جي رکندڙ، ڪنهن مذهب جي پيرو مان، اهو گمان رکڻ، ته اهي، ڪنهن به مسلم حڪومت جا خيرخواه به ٿي سگهن ٿا - يا - انهن جو قرآن وسنت تي مبني اسلام جي پيرو سان نيڪ نيتيءَ سان ڪو اتحاد ٿي سگهي ٿو، اهڙي خوشفهمي آهي، جنهن کي ڌوڪي کانسواءِ ٻيو ڪجهه به نه چئبو. شل الله تعالیٰ اسلام ۽ اسان مسلمانن جي خود حفاظت فرمائي - آمين

حج جي موقعي تي ايراني حاجين جي حرم پاڪ اندر ۽ ٻاهر نعري بازين ۽ مظاهرن جي باري ۾ مرحوم شاه خالد جو انتهائي مهذب الفاظن سان مزين شڪايتي خط ۽ خميني صاحب جو متڪبرانه جواب، ڏسو ايندڙ صفحن ۾ - انهن نعري بازين ۽ مظاهرن جو سلسلو اڃا تائين جاري آهي.

جناب شاهه خالد جو خميني صاحب ڏي خط

بسم الله الرحمن الرحيم

سماحة آية الله الامام الخميني

ان سفارة جمهورية ايران الاسلامية فى جدة كانت قد اعلنت بان سماحتكم اصدرتم الاوامر للزائرين الايرانيين لبيت الله الحرام والزمتموهم ببذل المساعى لتحقيق التضامن بين المسلمين والامتناع عن القيام باعمال تدعوا الى التفرقة والاقتداء بائمة الجمعة والجماعة حين اوقات الصلوة فى المساجد واتباع حكم ثبوت رويت هلال شهر ذى الحجة فى المملكة العربية السعودية حتى ولو لم يثبت روية هلال شهر ذى الحجة فى ايران اننا سعداً بان نعرب لسماحتكم عن شكرنا وتقديرنا لهذه المشاعر والاهتمامات الجيدة.

لكن مع الاسف ان بعض الزوار الايرانيين من حجاج بيت الله الحرام لم يعملوا بتوجيهاتكم على اثر تحريكات رؤسائهم وقاموا باعمال باسمكم اضافة الى منافاتها مع هدفكم و انها مغايرة مع اهداف الحج وقدسية الاماكن المقدسة ونورد هنا امثلة على هذه الاعمال-

١- تجمع بعض الزوار الايرانيين خلف حجر اسماعيل وردد احد كبارهم وبصوت عال شعارات بين الطائفين حول الكعبة المشرفة -

٢- قامت جماعة كبيرة من

جناب عالي! آيت الله الامام الخميني صاحب.

جدة جي ايراني سفارتخاني اهو اعلان كيو هو ته بيت الله جي ايراني زائرين کي، اوهان چند هدايتون ڏنيون هيون ۽ انهن تي زور پريو هو، ته هو مسلمانن ۾ اتحاد ۽ اتفاق قائم كرڻ جي هر ممكن كوشش كن ۽ جيڪي تائين تي سگهي، اختلاف ۽ انتشار برپا كرڻ وارن كمن كان دور رهن، عام نمازن ۽ جُمع ۾، مسجدن جي امامن جي پويان نماز اداكن، ذوالحج جي چند جي سلسلي ۾، سعودي عرب ۾ ثابت ٿيل چند ڏسڻ جي تاريخ تسليم كن چاهي هنن جي ملك ايران ۾ چند نظر نه اچي.

اهو اعلان ٻڌي، اسانكي ڏاڍي خوشي ۽ مسرت محسوس ٿي هئي ۽ اوهانجي انهن اقدامات ۽ احساسات، اسانكي اوهانجو شكرگذار بنايو هو. ليكن، افسوس جو كجهه ايراني حاجين، پنهنجي عالمن جي اشارن تي، عمل كندي، توهان جي هدايتن جي پرواهه نه كئي ۽ اوهان جي ئي نالي سان، اُهي سڀ حركتون كيون، جيكي نه صرف اوهانجي مقصدن ۽ "ديار مقدس" جي حرمت ۽ ادب سان به انهن جو كو ميل كونهي اهڙن چند واقعن كي اسين بطور مثال هتي درج كريون ٿا:-

(١) كجهه ايراني حاجي، حجر اسماعيل جي پويان جَمَعُ ٿيا ۽ انهن مان هڪ شخص، كعبة الله شريف جي طواف كرڻ وارن جي وچ ۾ اچي، بلند آواز سان نعرا هنيا.

(٢) طواف كندي ايرانين جي هڪ ڏي جماعت،

الزوار الايرانيين بمسيرة اثناء الطواف وفيما كانوا يرددون نفس الشعارات السابقة كانوا يقتربون من الحجر الاسود ويرددون شعار الله اكبر خميني اكبر - الله واحد خميني واحد -

ان هذا العمل وغيره ادى الى اشمئزاز وسخط زوار بيت الله الحرام ولا شك بان هذا العمل سوف يمس بسمعة ومنزلة ايران ان حكومة المملكة العربية السعودية تعامل الزوار الايرانيين بتعقل ومرونة للتدليل على حسن نية حكومة المملكة العربية السعودية و مراعاتها لقدسية الحج اطلقت سراح هؤلاء الزوار الايرانيين بعد اعتقالهم وحتى اولئك الذين ضبطت بحوزتهم كمية من المخدرات -

وفي الختام ومن اجل ان لا تضطر حكومة المملكة العربية السعودية الى اتخاذ التدابير اللازمة ضد الزوار رأينا من اللائق ان نحيط سماحتكم علما بكل ماحدث ، ونامل ان يصدر سماحتكم الاوامر بشان ابتعاد الزوار الايرانيين عن هذه الاعمال والاهتمام فقط بحمد بادا مناسك الحج حيث توجهوا من اجل ذالك الى بيت الله ، اننا على ثقة بان الزوار الايرانيين سوف يتبعون تعليمات سماحتكم و يحترمونها نسأل الله سبحانه ان يوفق الجميع لكل ماهو خير للاسلام والمسلمين حفظكم الله -

خالد بن عبد العزيز
ملك المملكة العربية السعودية
٧ - ١٣ - ١٤٠١ هجري

جلوس جي شكل ۾ نعرا هڻندي، حجر اسود جي قريب پهچي ۽ اُتي هيءَ نعرا بلند ڪيا.
الله اڪبر - خميني اڪبر
الله واحد - خميني واحد

انهيءَ طرز عمل سان بيت الله ۾ موجود حاجين ۾ سخت غصي ۽ ناراضگيءَ جي لهر اُٿي. يقيناً اها حرڪت اهڙي هئي، جنهن سان ايران جو مقام ۽ انڇي حيثيت سخت مجروح ٿي. سعودي عرب حڪومت، ايراني حاجين جي سلسلي ۾ نرمي ۽ احتياط کان ڪم وٺي رهي آهي، انهيءَ لاءِ ته جيئن اها (ايراني حڪومت) پنهنجي طرفان به، نيڪ نيتي ۽ پرڻ حج جي تقدس جو ثبوت ڏيڻ ۽ انهيءَ ئي مقصد سان، سعودي عرب حڪومت، ايراني زائرين کي گرفتار ڪرڻ کانپوءِ وري به چڏي ڏنو ۽ انهن کي به چڏي ڏنو، جن وٽان نشيدار شيون مليون هيون.

آخر ۾ اها گذارش آهي؛ ته انهيءَ خيال کان، ته هن حڪومت کي زائرين جي خلاف ناگزير قدم نه کڻڻا پون، اسين مناسب سمجهون ٿا، ته جيئن ڪجهه ٿيو آهي، انهيءَ کان اوهانکي آگاهه ڪيو وڃي. اسان کي اميد آهي، ته اوهين ايراني زائرين کي، اهڙي قسم جي حرڪتن کان دور رهڻ ۽ يڪسوئيءَ سان مناسڪ حج جي ادائگيءَ طرف متوجه رهڻ جي هدايت ڪرڻ فرمائيندا. اسانکي يقين آهي، ته ايراني حاجي آئيندي، اوهان جي هدايتن جو لحاظ ۽ پابندي ڪندا. اسين الله کان، سڀني لاءِ، هرانهيءَ ڪم جي توفيق جا سوالي آهيون، جيئن اسلام ۽ مسلمانن لاءِ بهتر هجي. الله تعالى اوهانکي سلامت رکي.

خالد بن عبد العزيز
فرمانروا
مملڪت عربيه سعوديه
، ذوالحج ١٤٠١ هجري.

اوهان مرحوم شاهه خالد جو خط پڙهيو جنهن ۾ هن ، حرم پاڪ اندر ۽ ٻاهر حج جي موقعي تي ايراني حاجين جي مظاهرن ۽ نعري بازين سبب ، حجاز مقدس ۾ امن امان جي پيدا ٿيندڙ سنگين حالتن کان آگاهه ڪري ، ايراني حاجين کي آئنده لاءِ اهڙين حرڪتن کان باز رهڻ لاءِ خميني صاحب جو توجه ڇڪايو آهي.

هاڻي اوهانجي آڏو خميني صاحب جي طرفان، انهيءَ خط جو جواب اچي رهيو آهي، جنهن جي پڙهڻ کان آڳ، اوهين هيٺيون حقيقتون ضرور ذهن ۾ رکو، ته خميني صاحب، شيعه مذهب جي اثنا عشريه فرقي سان نه صرف تعلق رکيو ، بلڪ هيءُ صاحب، انهيءَ مذهب جي فرضي (خيالي) غائب امام زمان جو قائم مقام يا نائب سڏيو وڃي پيو. لهٰذا، انهيءَ نسبت سان به ، هن جا عقيدا[1]، اصول[2] ۽ عزائم[3] حضور اقدس[4] جي ازواج مطهرات[1]، صحابه[2]، قرآن ڪريم[3]، ڪتمان ۽ تقيه[4] بابت اهيئي مڃڻا پوندا ، جيڪي هڪ شيعي مجتهد عالم جا ٿي سگهن ٿا، جيڪو پنهنجي مذهبي ڪتابن جي تعليم وٺي پوءِ مجتهد ، عالم ۽ امام بنيو هجي. چنانچه هن پنهنجن اهڙن عقيدن، اصولن ۽ عزائم جو پنهنجن ڪتابن ۽ تقريرن ۾ خود ذڪر ڪيو آهي ۽ انهن ڳالهين تي به هن ڪتاب ۾ ، هن کان آڳ ، مستند ۽ پڪن دليلن سان روشني پئجي چڪي آهي.

هاڻي هيٺين ڳالهين کي نظر ۾ رکڻ ازحد ضروري آهي:-

(١) خميني صاحب جا عزائم جن جو پهرين ذڪر ٿي چڪو آهي

(٢) خميني صاحب واقعي، اهو سڀ ڪجهه ڪري رهيو آهي جيڪي هن جا عزائم ۽ منصوبا آهن يا نه ؟

پوءِ اميد ته اوهانکي، خميني صاحب جي اختيار ڪيل طريقن مان ، اها حقيقت به ، پوري طرح معلوم ٿي ويندي ، ته هيءُ صاحب، پنهنجي سٽيل منصوبه بنديءَ تحت، سنه ١٩٧٩ع کان هر سال حج جي بهاني ، حج جي موقعي تي ، حاجين جي نالي ۾ ڪثير تعداد ۾ ايراني موڪلي، سعودي حڪومت لاءِ امن امان جو سنگين مسئلو پيدا ڪري رهيو آهي. چنانچه هن سال به ، ٥ ذوالحج مطابق ١ اگسٽ ١٩٨٧ع تي ايرانين، مڪه معظمه اندر وڏي پيماني تي هنگامه آرائي ڪئي ، جنهن ڪري سعودي حڪومت کي سيڪيورٽي فورس استعمال ڪرڻو پيو، جنهن جا تفصيلات اخبارن، ريڊيوز ۽ ٽيليويزن تي به آيا. لهٰذا، انهيءَ باري ۾ چند اخبارن جون ڪٽنگس نموني طور لڳايان ٿو، جيڪي ضرور ڏسندا (ڏسو عڪس لڳايل ص٥٥٤ کان) ۽ انهن ۾ به ، روزنامه جنگ ڪراچي ١٣ ذوالحج سنه ١٤٠٧ هجري مطابق ٩ - اگسٽ ١٩٨٧ع جي ڪٽنگ ضرور غور سان پڙهندا، جنهن ۾ حج کان واپس آيل حاجين جيڪي ڪجهه آکين سان ڏٺو (عيني شاهد) ۽ محسوس ڪيو انجو اوهانکي مستند احوال ملي سگهندو (ڏسو خاص عڪس لڳايل ص٥٦٠). آئون سمجهانٿو ته هنن

● هي سڄو باب صفحن جي نمبرن سميت لکجي چڪو هو ته مڪه شريف ۾ ايراني شيعن جي دهشت گرديءَ جو واقعو پيش آيو، تنهنڪري هيءُ سڀ ڪجهه لکڻو پيو ۽ عڪس به وڌايا ويا آهن

سڀني حقيقتن، خميني صاحب جي ناپاڪ مقصدن کي، جن جو پهرين به ذڪر ٿي چڪو آهي، اهڙي طرح ظاهر ڪري وڌو آهي، جن تي هاڻي ٻيو ڪو به پردو پيل نظر نٿو اچي. شل الله تعالىٰ ج هن جي انهن ناپاڪ عزائم کي مٽيءَ ۾ ملائي (آمين - ثم آمين)

پوءِ خميني صاحب جو ايندڙ خط هڪ سياسي پروپگنڊه جي نوعيت جو آهي، جنهن جو هن جي اصلي عزائم ۽ حقيقي طرز عمل ۽ مقصد سان دور جو به واسطو ڪونهي. هن جي زبان تي ڪجهه آهي ۽ هن جو عمل ڪجهه آهي ۽ شيعيت جي اصليت به اهائي آهي. (ڏسو خميني صاحب جي ڪتمان ۽ تقيه بابت عبارت ص ١٣٦)

جناب خميني صاحب جو، شاهه خالد جي خط جو جواب

بسم الله الرحمٰن الرحيم

حضرت الملك خالد بن عبد العزيز ملك المملكة العربية السعودية تسلمت رسالتكم، وان ما قالته سفارة جمهورية ايران الاسلامية في جدة صحيح، ارى ان مصائب المسلمين ومشاكل حكوماتهم ناجمة من اختلافهم ومن النفاق الذي يسودهم.

فالاقطار الاسلامية بسكانها المليا وثرواتها الطائلة وفي طليعتها بحار النفط التي تفيض الحياة في شرايين القوي الكبرىٰ قد حباها الله باحكام القران و تعاليم النبي الاكرم (ص) العبادية والسياسية التي تحث المسلمين على الاعتصام بحبل الله ونبذ الفرقة والتمزق وجعل الحرمين الشريفين ملاذا لها فقد كان هذان الحرمان مركزين للعبادة والسياسة الاسلامية، فيهما ترسم خطط الفتح، وتحدد مناهج السياسة في عهد الرسول (ص) وهكذا بقيا فترة طويلة بعد رحيله بيد ان سوء الفهم واغراض القوىٰ الكبرىٰ ودعاياتها الواسعة جعلت

عالي مرتبت جناب شاهه خالد بن عبد العزيز فرمانبروا مملڪت سعودي عرب

اوهانجو خط پهتو. جده ۾ جمهوريه اسلاميه ايران جي سفارتخاني جيڪو اعلان ڪيو هو، اهو بلڪل ٺيڪ هو. منهنجو يقين آهي، ته مسلمانن جن پريشانين ۾ ۽ اسلامي حڪومتون جن مشڪلاتن ۾ مبتلا آهن، انهيءَ جو واحد سبب، خود انهن جا پاڻ ۾ اختلاف ۽ انهن جو منافقانه طرز عمل آهي، جيڪو هر طرف ڇانيل آهي.

خدا تعالىٰ انهن اسلامي حڪومتن کي، ڪروڙين باشندن ۽ لامحدود قدرتي وسيلن ۽ دولت سان مالا مال ڪيو آهي، جن ۾ سرفهرست تيل جا چشما آهن جن سان، وڏين طاقتن جي رڳن ۾ آب حيات مهيا ڪيو پيو وڃي، ۽ قرآن جي دولت ۽ نبي ص جي تعليم سان سرفراز ڪيو آهي، جيڪا عبادت ۽ سياست ٻنهي شعبن سان تعلق رکي ٿي ۽ جيڪا مسلمانن کي هميشه انهيءَ طرف توجه ڏياري ٿي، ته خدا جي رسيءَ کي مضبوطيءَ سان پڪڙيو ۽ اختلاف ۽ افتراق کان دور رهو. حرمين شريفين کي پناهه جي جاءِ سڏيو ويو آهي، چنانچه حرمين شريفين ئي عبادت ۽ اسلامي سياست جا مرڪز رهيا آهن. عهد رسالت ۾ هتان فتح ۽ نصرت جي لاءِ منصوبه بندي ڪئي ويندي هئي ۽ سياسي پاليسين جا فيصلا ٿيندا هئا. سندن (حضور ص)، هن فاني دنيا مان رحلت ڪرڻ بعد به هڪ طويل زماني تائين، حرمين ۾ اهائي صورت رهي.

المشاركة فى الشوون السياسية و الاجتماعية التى هى من اهم واجبات المسلمين داخل الحرمين الشريفين جريمة" تدفع " العبو ليس"السعودى الى الجراة على اقتحام المسجد الحرام الذى يامن فيه الجميع حتى المنحرفون طبقا لاحكام البارى تعالى، والى مهاجمة المسلمين بالاحذية والاسلحة وزجهم فى السجون.

هل هتاف هؤلاء ضد امريكا و اسرائيل عدوتى الله ورسوله جريمة؟ لا ادرى اوصلتكم تقارير صحيحة عما يجرى فى بلادكم والحرمين الشريفين"ام استلمتم تقارير شوهت مئات الايرانيين المشهورة فى كل مكان وابلغتكموها محرفة؟

ولا ادرى كيف يفهم ائمة الحرمين الشريفين الاسلام وحج البيت الحرام المشحون بالسياسة اذ جاء ليقوم القسط والعدل وتزول المظالم و اعمال النهب، وتلك هى السياسة العامه للانبياء العظام بخاصة سيدنا خاتم النبيين (ص)

ماذا فهم ائمة الحرمين من ذلك كله حتى يمنعوا الحجاج باسم الاسلام - من الخوض فى السياسة حتى فى الهتاف ضد اسرائيل وامريكا؟

ان هذا المنع مخالف لسيرة النبى العظيم(ص) ومسلمى صدر الاسلام وانه يعمد عمدا، اوجهلا او غفلة لتسلط الاجانب على اقاليم المسلمين بما فيها الحرمان الشريفان

لیکن چا چئجي! غلط فهمين، وڏين طاقتن جي مقصدن ۽ انهن طرفان زبردست پروپگنڈائن بابت، جن مسلمانن لاءِ حرمين شريفين اندر به ۾ پنهنجي سياسي ۽ اجتماعي معاملن متعلق گڏجاڻين کي، جيڪي سندن اهم ترين فرائض ۾ شامل آهن، هڪ اهڙو جرم بنائڻ وڌو آهي، جو موجوده سعودي"پوليس" انهيءَ مسجد حرام جي بي حرمتي کرڻ لڳي، جنهن ۾ هر شخص کي، پناهه ملڻ گهرجي، حتاڪ، قرآن جي روءِ سان، قانون جي پڪڙي کرڻ وارن کي به، انهيءَ جي حدن ۾ چيڙي نٿوسگهجي. مطلب تہ انهيءَ حرم ۾، سعودي پوليس مسلمانن کي جوتن ۽ هٿيارن سان ماريو ۽ جيل ۾ وڌو. چا خدا جي دشمن اسرائيل ۽ آمريڪا خلاف، انهن مائهن جا نعرا لڳائڻ، کو جرم هو؟ مونکي خبر نہ آهي، تہ اوهان جي ملڪ ۽ خاص طرح حرمين شريفين ۾ پيش ايندڙ واقعات جي صحيح صحيح رپورٽ اوهان وٽ پهتي آهي يا هر جڳهه ايراني نعرن لڳائڻ جي سلسلي ۾، جيڪي غلط سلط رپورٽون، اوهان وٽ پهتيون آهن، اوهان انهن تي اعتماد کيو آهي؟

آئون سمجهي نہ سگهيو آهيان، تہ حرمين شريفين جي عالمن، اسلام ۽ حج جهڙي عبادت کي چا سمجهيو آهي، جنهن جي هر هڪ جزي ۾ سياست رچيل آهي، حالانڪ اسلام آيو ئي انهيءَ لاءِ هو، تہ اهو عدل ۽ انصاف قائم کري، ظلم ۽ زيادتين جون پاڙون پٽي. سڀ ئي انبياء کرام، بالخصوص نبي آخرالزمان حضرت محمد صلي الله عليه وسلم جو تہ اهو ئي مقصد ۽ مشن هو. علماء حرمين انهيءَ باري ۾ چا سمجهي رهيا آهن، جو اهي حاجين تي (حرم پاڪ اندر) سياست ۾ حصو وٺڻ جي باري ۾، اسلام جي نالي سان پابندي لڳائي رهيا آهن، ايتري تائين جو اسرائيل ۽ آمريڪا خلاف (حرم پاڪ) ۾ نعرو هڻڻ به ممنوع قرار ڏيئي رهيا آهن؟ اهو رويو نبي صلي الله عليه وسلم جي طريقي ۽ اسلام جي شروع دور جي مسلمانن جي طرز عمل بنهين جي خلاف آهي ۽ اهو طرز عمل شعوري يا غير شعوري طور غير اسلامي حڪومتن تي تسلط جي راهه هموار ڪري رهيو

مهبط الوحي وملائكة الرحمٰن لو وعت حكومة الحجاز فريضة الحج وادركت ابعادها العبادية والسياسية وثقل ملايين المسلمين المشاركين فيها لما احتاجت لا الى امريكا وطائرات اواكس ولا الى سائر القوى الكبرى ولا مكن حل مشاكل المسلمين .

نحن نعلم ان امريكا وضعت هذه الطائرات تحت تصرف السعودية خدمة لمصالحها ومصالح اسرائيل. وقد لمسنا ذلك عندما ادعت طائرات الاواكس كذبا" بانها سجلت قصفا" ايرانيا لمنشآت النفط الكويتية لتبث الفرقة بين ايران واشقائها العرب .

انما يوسف عليه هو تفشي التغافل بين حكومات المسلمين تفشيا تساعد القوى الكبرى المجرمة على اقصاء المسلمين عن المسرح السياسي والاهتمام بامور المسلمين حتى بات وعاظ السلاطين يفتون بتجريم المسلمين وهم في مركز السياسة الاسلامية لانهم رفعوا اصواتهم بالموت لاعداء القرآن الكريم والاسلام العزيز الا لداء ، فذاقوا التعذيب والسجن هل علمتم هذه الفواجع الجارية في الحرمين الشريفين (بيت الله الامين ومقام رسوله الكريم ص) اومازلتم تتلقون الحقائق مغلوطة مشوهة؟

لقد ثرنا - كما يتجلى في شعارات الايرانيين - متكلين على الله القادر

آهي ۽ انهن حكومتن ۾ حرم پاڪ ۾ داخل آهي، جيڪو وحي ۽ ملائڪن جي نزول جو مرڪز آهي. حڪومت سمجهي جيڪڏهن حج جي حقيقت سمجهي ۽ ان جي دور رس سياسي ۽ عبادتي مقصدن کان آشنائي حاصل ڪري ۽ انهيءَ ۾ شرڪت ڪري وارن لکن انسانن جي طاقت ۽ وڻن جو اندازو ڪري، نه پوءِ انهيءَ کي امريڪا طرف ڏسڻ جي ضرورت نه رهي ۽ نه "اواڪس طيارن" جي حاجت ۽ نه وڏين طاقتن جو سهارو تلاش ڪرڻ جو فڪر رهي، بلڪ مسلمانن جي سڀني مسئلن جو حل ممڪن ٿي پوي .

مونکي پوريءَ طرح معلوم آهي، ته آمريڪا، اسرائيل جي مفاد جي پيش نظر ئي، پنهنجا ڪجهه جهاز سعودي حڪومت جي استعمال ۾ ڏيئي چڏيا آهن. اها ڳالهه، اسان انهيءَ وقت محسوس ڪئي، جڏهن اواڪس طيارن، ايران ۽ انهيءَ جي عرب دوستن جي وچ ۾ تفرقه بازيءَ جي غرض سان، اها غلط دعويٰ ڪئي هئي ته انهيءَ جي "راڊارن" ڪويت جي تيل جي چشمن ئي ايراڪ بمباري ڪارڊ ڪئي .

افسوس انهيءَ تي ٿئي ٿو، ته مسلم حڪومتون جهڙي ۽ بي خبريءَ جون اهڙي طرح شڪار ٿيل آهن، جو هيءَ وڏين اسلام دشمن قوتن کي اهو موقعو ملي ٿو آهي جو اهي مسلمانن کي، عالمي سياست ۽ خود سندن پنهنجي معاملن جي فڪر ڪان دور ڪرڻ ۾ ڪامياب ٿيون آهن ۽ نوبت ايتري تائين پهتي آهي، جو (سعودي عرب جا) درباري عالم خود، اسلامي سياست جي مرڪز (حرم پاڪ) اندر، مسلمانن کي انهيءَ بنياد تي مجرم بنائي رهيا آهن، جو هن اسلام جي دشمنن خلاف مرده باد جا (حرم پاڪ اندر) نعرا لڳايا هئا، ۽ انهيءَ ئي ڳالهه تي، انهن کي جيل جي سزا ڏني ويئي ۽ ستايو ويو . حرمين شريفين (بيت الله الامين ۽ مقام رسول ڪريم ص) ۾ ٿيڻ واري المناڪ واقعا، اوهان کي علم ۾ آيا به آهن يا نه ؟ يا اڃا تائين غلط سلط ڳالهيون اوهان تائين پهچي رهيون آهن جيئن اسان جي نعرن مان صاف ظاهر آهي، ته محض فاسد مطلق تي اعتماد ڪندي، اسان انقلاب برپا ڪيو آهي .

المتحال، لنشد الصف الاسلامی تحت لواء التوحید والالتزام باحکام الاسلام السیاسیة حتی نکف ایدی القوی الکبری عن اقطار المسلمین، ونمحو تسلط الکفار الظلمة علی الشعوب الاسلامیة لنعید مجد الامة کما کان فی صدر الاسلام والامل فی ان تتجاوب الدول الاسلامیة معنا خصوصا العربیة السعودیة الواقعة فی مرکز السیاسة الاسلامیة لتنهل کل من هٰذه الدول من تائید شعوبها لا محدود لها وتنعم بهٰذه البرکة السماویة الکبیرة کالحکومة شعبیة فی ایران ویتراحم الجمیع فیما بینهم ویشتدوا علی الکفار والطامعین الدولیین.

اخیرا أوکدان تقاریر کاذبة مشوهة بلغتکم - کما یظهر من رسالتکم - فقد وردنی تجریمکم الحجاج الایرانیین ان شعارا تهم اثارت استیاء حجاج بیت الله الحرام، ولو کان لکم اناس امناء فی کتابه هٰذه التقاریر لتبین لکم ان ما اثار استیاء الحجاج لیس هو الشعار الذی رفع فی معاداة اسرائیل و امریکا. وانما الذی اثار استیاء الحجاج وسخطهم هو عدوان المسؤولین السعودیین علی ضیوف الرحمٰن وزائری ضریح ورسول الله (ص) واحتجازهم بسبب هتافهم بالموت لاسرائیل وامریکا ادعو الله العلی القدیر ان یوقظ المسلمین من غفلتهم ویزید عظمة الاسلام وعزته ویهدی المسلمین ولاسیما رجال الدولة لما فیه صلاح الاسلام

مقصد صرف اهو آهي ته اسین هک پیرو وري توحید جي جهنڈي هیٺ ڪٹائیون، ۽ اسلامي تعلیمات تي عمل پیرا ٿیون، تانته مسلم ملکن تان وڌین طاقتن جو تسلط اسین ختم ڪري سگهون ۽ مسلم عوام تي، ظالم ڪافرن جي ظلم ۽ ستم جو سلسلو بند ٿئي ۽ امت اها وڃایل عظمت وري حاصل ڪري، جیکا اسلام جي شروع دور ۾ هئي ۽ کي حاصل هئي. اسانکي امید آهي ته اسلامي حکومتون اسان سان پورو تعاون ڪندیون، بالخصوص حکومت حجاز، جیکا اسلامي سیاست جو مرڪز آهي، تانته هرڪنهن حکومت کي، انهيءَ جي عوام جي پرپور تائید حاصل تي سگهي ۽ اهي ایراني جمهوري حکومت وانگر آسماني برڪات سان بهره ور ٿین ۽ سڀ باهمي اتحاد ۽ تعاون جي رشتي ۾ پوٽجي وڃن. ۽ ڪافرن ۽ بین الاقوامي بدنیتن جي مقابلي ۾ سخت رویه اختیار ڪن.

آخر ۾، هک دفعو وري به، انهيءَ ڳالهه تي زور ڏیانٿو ته جیئن اوهانجي خط مان ظاهر نظر اچي ٿو ته اوهان تائین، جیکا رپورٽ پهتي آهي، اها سراسر غلط ۽ بي بنیاد آهي، چنانچه اوهان پنهنجي، جنهن بیان ۾ ایراني حجاج (حاجین) کي مجرم ٺهرایو آهي، انهيءَ اهو به ذکر آهي، ته انهن (ایراني حاجین) جي نفرت سان، اسلامي دنیاجي سڀني حاجین کي سخت ناگواري ٿي. جیکڈهن اوهان وٽ رپورٽ ڪرڻ وارا، ڪجهه به امانتدار ماڻهو هجن ها، ته توهان کي اها خبر هجي ها، ته حجاج جي ناگواري پیدا ٿیڻ جو سبب، اهي نعرا نه هئا، جیکي اسرائیل، آمریکا خلاف (حرم پاک ۾) لڳایا ویا، بلڪ انهن جي غصي جو سبب، الله جي مهمانن ۽ روضهٔ اطهر جي زیارت ڪرڻ وارن تي، سعودي ذمیوارن جو ظلم ۽ زیادتي ۽ اسرائیل ۽ آمریکا لاءِ (حرم پاک ۾) مرده باد جي نعرن لڳائڻ جي ڏوهه ۾، انهن جي گرفتاري هئي.

خدا قدیر ۽ برتر کان دعاگو آهیان، ته مسلمانن کي خواب غفلت کان بیدار ڪري، اسلام جي عظمت ۽

والمسلمين
والسلام عليكم وعلى جميع المسلمين
روح الله الموسوى الخميني
١٣ ذ والحج سنه ١٤٠١

حرمت ۾ روزافزون امنافو ۽ ترقي فرمائي ۽ سڀني مسلمانن کي، بالخصوص سربراهان مملکت کي، اهاراه ڏيکاري، جيڪا اسلام ۽ مسلمانن جي حق ۾ خير جو سبب هجي.

والسلام عليكم وعلى جميع المسلمين
روح الله الموسوي الخميني
١٣ ذوالحج سنه ١٤٠١هـ

مرحوم شاهه خالد جي خط ۽ خميني صاحب جي جواب ۾ تبصرو

قارئين ڪرام! اوهان پڻي خط لفظ به لفظ ترجمي سميت پڙهيا. اوهان ڏٺو، ته شاهه خالد جي طرفان، هڪ سڌي سنئين خط جو جواب، ڪهڙي نموني گهمائي ڦيرائي ڏنو ويو آهي، جنهن ۾ اصل مقصد جي ڳالهه يعني ايراني حاجين جي نعرن جي جائز هجڻ - يا نه هجڻ ۽ ان سان، پيدا ٿيندڙ حالتن ۽ مسئلن کي نه بلڪل وڏي فنڪاريءَ سان گول ڪري ويو آهي. البت انجي جواب ۾، سعودي عرب سان، ايران جي سياسي اختلافن کي وڌائي چڙهائي منهن الزامن جي بوچاڙ ڪئي ويئي آهي. ڪيس آمريڪا جو ايجنٽ به چيو ويو آهي، منهن آمريڪا لاءِ جاسوسيءَ جا الزام به مڙهيا ويا آهن، حرمين شريفين جي علماءِ ڪرام لاءِ به نازيبا الفاظ استعمال ڪيا ويا آهن، اسلامي سياست تي به پنهنجي خود غرضانه راءِ ڏني ويئي آهي. هيون به ڪيترين غير متعلق ڳالهيون نه لکيون ويون آهن، پر اصل مسئلي جي نه ڳالهه آهي ۽ نه انجو جواب آهي ته ايراني حاجين جا اهي نعرا، حج تي آيل مسلمانن لاءِ بي آرامي ۽ انهيءَ مقدس عبادت جي خشوع خضوع ۾ رخنو وجهي رهيا آهن ۽ سعودي حڪومت لاءِ امن وامان جو مسئلو پيدا ڪري رهيا آهن، جن کي روڪيو وڃي وغيره.

پوءِ هن مان ظاهر آهي ۽ اها ڳالهه ثابت آهي، ته اهي نعرا، نه صرف خميني صاحب ۽ انجي حڪومت جي مرضيءَ ۽ منشا مطابق آهن، بلڪ اهي نعرا خميني صاحب جي هدايتن جي پيرويءَ ۾ لڳارايا وڃن پيا. خميني صاحب پنهنجي خط ۾ اهو به دليل ڏنو آهي ته حج، مذهبي فرض هڻڻ سان گڏ هڪ سياسي اجتماع جو مقصد رکي ٿو ۽ اهو به چيوائين ته حضور اقدس صلي الله عليه وسلم جي دور ۾ حرمين شريفين، اسلامي سياست جا به مرڪز هئا جتي سياسي گڏجاڻيون (مجلس شوريٰ جون گڏجاڻيون) ٿيندڙ هيون. هتي اسان انهن سڀني نڪتن ۽ انجي منطقي دليلن ۽ طويل تبصرن ڪان پاسو ڪري صرف هڪ سادو سودو نقطو قارئين ڪرام جي سوچ لاءِ عرض ڪرڻ ٿا:-

اول دور جڏهن هڪ اسلامي خلافت جي مقابلي ۾، اڄوڪيءَ دنيا ۾، ڪيترن ئي خطن ۾ ڪيترن ئي خود مختيار مسلم حڪومتون آهن، جن جا پاڻ ۾ سياسي اختلاف، بلڪ جهيڙا به آهن ۽ هر هڪ جا، مختلف وڏن ملڪن، آمريڪا، رشيا، برطانيه، چين، پارٽ وغيره سان سياسي وابستگيون به آهن، نه اختلاف ۽ جهيڙا به آهن. پوءِ جيڪڏهن حج جي موقعي تي، هر هڪ

ملڪ جا "حاجي صاحبان" انهن مسئلن ، جهگڙن ۽ اختلافن ۾ حمايتن جي باري ۾، پنهنجا گروپ ۽ ٽولا ٺاهي نعري بازيون شروع ڪن ٿا ۽ اهي به ايراني حاجين وانگر عين طواف جي دوران يا حرم پاڪ جي اندر - يا - حرم پاڪ جي ٻاهران پنهنجن سربراهن جون تصويرون ۽ بينر کڻي مظاهرا ڪن ، نه آخر ڪهڑي حالت ٿيندي ، انهيءَ کي غنڊه گردي چئبو - يا - قرن اول يعني نبي اڪرمؐ يا خلفاءِ راشدين جي دور جي سياست ؟ دوستو اوهين پاڻ سوچيو ۽ ٻڌايو ؟ ستم ظريفيءَ ۽ هَٽ ڌرميءَ جي حد اها آهي ، جو انهن نعرن ۽ مظاهرن جو سلسلو اڄ تائين برابر جاري آهي (ڏسو عڪس ڪاپيل ص٥٥٤) ۽ سعودي حڪومت وڏيءَ تحمل ۽ دانائيءَ کان ڪم ورتندي ، ڪنهن نه ڪنهن طرح انهيءَ سنگين فتني کي هر سال منهن ڏيندي اچي . خدا پاڪ ڪيس انهيءَ فتني مان ، سلامتيءَ سان اڪاري پار ڪري . آمين ! ثم آمين !!

پوءِ قارئين ! خود سوچين ، ته ڪيڏي نه غلط ۽ ناقابل فهم ڳالهه ، وري ڪيڏيءَ نه هَٽِ ڌرميءَ سان پيش ڪئي ويئي آهي !

اصل حقيقت اها آهي ، ته خميني صاحب جو اصل مقصد آهي ، سڀني مسلمان حڪومتن ، خاص طرح عرب ملڪن ۾ انتشار پيدا ڪري ، ڪين هر طرح ڪمزور ڪرڻ ، تانڪه ، سڄي مشرق وسطيٰ ۽ حرمين شريفين ، شيعن جي قبضي ۾ اچن ۽ اتي لاءِ شيعه تسلط ، هنن جو صدين جو پراڻو خواب پورو ٿئي . انهيءَ لاءِ ، عراق ايران جنگ به هر قيمت تي جاري رکي پئي وڃي ، مختلف مسلم ملڪن خلاف ، مختلف قسمن جون نفرت پيدا ڪندڙ پروپگنڊا ئون به ڪيون پيون وڃن ، سعودي حڪومت ۽ خليجي مسلم حڪومتن خلاف ، جمهوريت ۽ بين جَسين نعرن سان عوام کي پَڙڪايو به وڃي پيو ۽ حج جي موقعي جو فائدو وٺندي ، حاجين جي نالي ۾ سرڪاري خرچ تي تربيت يافته ماڻهو موڪلي انتشار پيدا ڪيو پيو وڃي ۽ ٻين مسلم ملڪن ۾ ، موجود شيعي عوام کي منظم ڪيو پيو وڃي ۽ هنن جي پٺي سان ، مٿيارنءِ سياسي سطح تي به هنن جي هر قسم جي مدد ۽ همت افزائي ڪئي پئي وڃي ۽ پيا به هر قسم جا ممڪن حيلا هلايا پيا وڃن .

پوءِ خميني صاحب جي ناپاڪ عزائم ۽ عَمَلي صورتن تي ، جيڪي اڄ تائين نظر آيون آهن غور ته ڪجي ، ته انهيءَ نتيجي تي پهچڻ ۾ ذرو به دير نٿي لڳي ، ته سڄي دنيا تي شيعي تسلط ۽ غلبي حاصل ڪرڻ لاءِ ، خميني صاحب جي اسلام (قرآن وسنت) ۽ مسلمانن خلاف اهڙي ناپاڪ منصوبه بندي ، جنهن ۾ يهودي ۽ عيسائي به اڄ تائين ڪامياب نه ويا آهن ، سڄي اسلامي تاريخ جو هيءُ عظيم ترين شيعيت جو فتنو آهي ۽ نهايت خطرناڪ فتنو ۽ هن جون هاڃيڪاريون اڃان به وڌي وڃن ٿيون ، جاڪاڻ ته مسلم دنيا جي اڪثريت مَجيلَ ٿَهيلَ دشمن

● شيعن فقه جعفريه جي نفاذ لاءِ جولاءِ ١٩٨٥ع ۾ ڪوئٽا ۾ فساد ڪيو جنهن ۾ ٢٢ ماڻهو جان بحق ٿيا ، ٣٩ زخمي ٿيا ۽ ڪرفيو لڳايو ويو . شيعن جي گهرن جي تلاشي ورتي ويئي جنهن ۾ گهڻي مقدار ۾ اسلحه نڪتو ۽ ٻاهران آيل اسلحه جون چار (٤) ٽرڪون به پڪڙيون ويون . (اندازو لڳايو !)
(روزنامه جنگ ١٢ جولاءِ ١٩٨٥)

ڪاش اسانجي سني علماءِ ڪرام جي اک پٽِجي ۽ هو اهڙين واردات تي غور ڪرڻ لاءِ ڪجهه سوچين ۽ پاڻ ۾ اتحاد قائم ڪري هن عظيم فتني کان امت کي بچائڻ لاءِ ڪجهه ڪن !

يعني (١) اسرائيل (يهودي حڪومت) (٢) آمريڪا (٣) روس (٤) برطانيه ۽ (٥) فرانس کان، هن کي مدد ملي رهي آهي جن مان اسرائيل (يهودين) ۽ آمريڪا جي مدد جي ته هاڻي سؤفيصد تصديق ٿي چڪي آهي. برطانيه ۽ فرانس به آمريڪا جو بلاڪ آهن. باقي رهيو روس ته انلاءِ به اهڙي اندازي لڳائڻ کي هاڻي نظر انداز نٿو ڪري سگهجي (ڏسو ١٦ فبروري ١٩٨٧ع امن اخبار جي ڪٽنگ ص٥٥)

شال الله رب العزت مسلمانن کي هن عظيم آزمائش مان سلامتيءَ سان اُڪاري پار ڪري، کين ان کان محفوظ رکي ۽ کين صحيح فهم ڏئي ته هو پردن پويان لڪل اهڙين سڀني سازشن ۽ سازشين کي صحيح طرح سڃاڻي ۽ سمجهي، سندن صحيح نموني ازالو ڪري سگهن!

هنوقت الفرقان رسالو آگسٽ، سپٽمبر ۽ اقرأ ڊائجسٽ ڪراچي ١٩٨٧ع منهنجي سامهون آهن جن مان صرف چند نقطا عرض رکانٿو:-

(١) ايراني انقلاب کانپوءِ، ايران جي نئين دستور (آئين) ۾ اهلسنت مسلمانن کي غير مسلم اقليت واري لسٽ ۾● درج ڪيو ويو آهي ۽ انهن تي ايران ۾ نئين مسجد بنائڻ تي پابندي پيل آهي (اقرأ ص٤٧) (٢) ايران ۽ اسرائيل جو خفيه رابطو - اسرائيل جا فوجي ماهرين ايران ۾ زمين کان مار ڪرڻ وارن ميزائلن جي تياري ۾ ايراني حڪام جي رهنمائي ڪري رهيا آهن (روزنامه جنگ ٤ سپٽمبر ١٩٨٧ع اقرأ ڊائجسٽ ص٧) (٣) بيروت ۾ هزارين (سُني) فلسطيني مسلمانن کي تڙپائي تڙپائي قتل ڪندڙ ۽ انهن کي ڪُتن ۽ ٻلين جو گوشت کائي پنهنجي جان بچائڻ تي مجبور ڪندڙ شيعه دهشت گردن ۾ اڪثريت انهن جي آهي جن کي خميني صاحب جي پُٺڀرائي آهي. هندستان اندر بابري مسجد جي نالي ۾ سني مسلمانن جو رت وهارائڻ ۽ مسجديون بند ڪرائي انهن تي ڪلا جهنڊا چاڙهائڻ جيئن امام باڙن لاءِ ڪيو ويندو آهي، ته انهيءَ شرارت ۾ به جيئن باوثوق ذرائع کان معلوم ٿيو آهي، ته خميني حڪومت جو پردن پويان هٿ آهي. آمريڪا وغيره ۾ مسلمانن جي ٻچن لاءِ تعليم جو نصاب M.S.A طرفان هلايو وڃي پيو ۽ هاڻي ان مان خلفاءِ ثلاثه جي تذڪري کي غائب ڪرائڻ ۾ به ايراني حڪومت جو هٿ آهي●● (الفرقان سپٽمبر ١٩٨٧ع ص١١)

(٤) ايراني انقلاب کان اڳ، ايراني حاجين جو تعداد معمولي رهندو آيو، جنهن کي خميني حڪومت، سياسي مصلحتن سان هر سال وڌائي، هن سال ١٩٨٧ع ۾ ڏيڍ لک تي پهچايو آهي (اقرأ ص١٤٩) (٥) حاجين جي نالي ۾ خميني صاحب جا موڪليل تخريبڪار، تقريباً ٦-٧ سالن کان مڪه مڪرمه، حرم پاڪ اندر ۽ ٻاهر خميني جي تصويرن، ٻينرن ۽ لائوڊ اسپيڪرن جو استعمال ڪري، جلسا جلوس ڪندا آيا ۽ سعودي حڪومت خاموشيءَ سان، هر سال اهو ڊرامون برداشت ڪندي آئي (٦) هن سال ١٩٨٧ع ۾ حاجين جي آڙ ۾ خميني حڪومت جا موڪليل ڏيڍ لک (١٥٠،٠٠٠) ايراني، جن ۾ ڪافي تعداد تربيت يافته دهشت گردن جو ۽ باقي ٻيا انهن جي مقصد سان متفق ۽ مددگار، انهن جو اهو پروگرام هو، ته هو، جلوس جي شڪل ۾، حرم پاڪ ۾ داخل ٿي، حرم جا دروازا بند ڪري، انهيءَ وقت ان ۾ حاضرين حاجين کي يرغمالي بڻائي دل گهري ڪاروائي ڪندا ۽ سعودي حڪومت کي مجبور ڪندا ته مڪه مڪرمه ۽

● اهو آهي "شيعه سني ڀائي ڀائي" جي نعري جو اصل چهرو!

●● هي عالمگير حالتون ڪيڏيون تشويشناڪ آهن؟ ذرا غور ڪريو!

مدينہ منوره تان پنهنجي حڪومت جي خاتمي جو اعلان ڪري ، جنهن لاءِ هن حج کان اڳ ڪيترن ملڪن ۾ "حج سيمينارز" منعقد ڪيون هيون جن ۾ هن اهو مطالبو ٿي ڪيو تہ :-

"حرمين شريفين کو بين الاقوامي شهر قرار ديا جائے اور اسکا نظم ونسق دنيا بهر کے مسلمان نمائندوں کو سونپ ديا جائے"

(الفرقان آگست ۱۹۸۷ع - اقرأ ڈائجسٹ ص۱۵۱ تا ۱۸۸)

سعودي حڪومت کي به ، خميني حڪومت جا اهي ناپاڪ عزائم پوري طرح معلوم ٿي چڪا هئا. (۷) ايرانين سندن سِٽيل منصوبي مطابق ، سعودي عرب جي مشهور قبرستان "جنت المعلیٰ" ۾ گڏ ٿي ، جلوس جي شڪل ۾ حرم ڪعبہ طرف مارچ ڪرڻ شروع ڪئي. هنن جي زبان تي "لبيڪ اللّٰهم لبيڪ" جي بجاءِ "لبيڪ خميني لبيڪ" جا الفاظ هئا. هنن وٽ خنجر ۽ ڇُرا لڪل هئا. هنن مان ڪيترن جي هٿ ۾ پيٽرول جون بوتلون هيون. سڄي ٽريفڪ جام ٿي ويئي. هڪ مخصوص حد تي پهچڻ کانپوءِ سعودي پوليس ، انهيءَ جلوس کي حرم پاڪ طرف وڌڻ کان روڪيو. هن رڪجڻ کان انڪار ڪيو ۽ سعودي پوليس تي آزادانہ ڇُرن جو استعمال شروع ڪيو ۽ پيٽرول سان باهيون لڳائڻ شروع ڪيون. حالتون قابو کان باهر ٿيون. سعودي حڪومت مجبور ٿي سختيءَ کان ڪم ورتو - ايراني جلوس جيڪو ڏيڍ لک افراد تي مشتمل هو ان ۾ پاڻ ويئي، جنهن ۾ ڪئي ماڻهو هلاڪ ٿيا جن ۾ اڪثريت ايراني عورتن جي هئي. هلاڪ ٿيلن جو ڪل تعداد چئن سون (۴۰۰) کان ڪجهہ زياده چيو ويو آهي (اقرأ ڈائجسٹ ص۱۵۲)

قارئين ڪرام ! حقيقت اها آهي تہ جيڪڏهن اهي ايراني ، جن جو تعداد ڏيڍ لک (۱،۵۰،۰۰۰) هو ، سندن ناپاڪ ارادن سان حرم پاڪ اندر داخل ٿيڻ ۾ ڪامياب ٿي وڃن ها ، تہ خميني حڪومت جي اها ايڏي وڏي سازش هئي جنهن جي هاڃيڪارين جو هنوقت اندازو بہ نٿو لڳائي سگهجي ! سڄي دنيا جي مسلم توڙي غيرمسلم حڪومتن مان هرهڪ ملڪ جا ڪجهہ نہ ڪجهہ باشندا ضرور يرغمالي بنجن ها ۽ دهشت گردن جو ايڏو وڏو تعداد هو جو انهن تي ڪنٽرول ڪرڻ يقيناً ناممڪن هو ۽ هو حرم پاڪ اندر جيڪو قتل وغارت ۽ خون خرابو چاهين ها اهو ڪن ها ۽ سعودي حڪومت ، هن جو هر مطالبو مڃڻ تي مجبور ٿي وڃي ها. ٻين لفظن ۾ مڪہ مڪرمہ ۽ مدينہ منوره تي ، شيعي حڪومت جو قبضو ٿي وڃي ها، جنهن کان الله پاڪ پنهنجي مقدس مقامات کي محفوظ فرمايو !

ايراني دهشت گردي جي انهيءَ جلوس جا انهيءَ وقت سعودي عرب جي اخبارن ۾ جيڪي فوٽا آيا ۽ هڪ عالم دين انتي اخبارون وٺي ، اهي فوٽا ڪٿي پاڻ سان آڻڻا ، انهن مان ، ڪجهہ فوٽن جا عڪس لڳايان ٿو انهيءَ لاءِ تہ جيئن انهيءَ جلوس جي باري ۾ اوهين پاڻ سوچي سگهو تہ اهو جلوس ڪيڏي دهشت گردي جي نوعيت جو هو (ڏسو عڪس لڳايل ص۵۵۷-۵۵۸)

ڪاش اسانجي عالمن ، دانشورن، سياستدانن ۽ مسلم حڪمرانن جون اکيون ڪُلن ۽ هو مسلمانن ۽ اسلام دشمنن جي سچاڻ ۾ ڏوکو نہ کائين !

الله تعالیٰ اسلام ۽ مسلمانن جي حفاظت فرمائي - آمين

باب ٻارهون

دين اسلام جي متقدمين (اڳين) ۽ متاخرين (پوين) اڪابرين علماء وفقهاء جا شيعه اثناعشريه جي خلاف ڪفر جا فيصلا ۽ فتوائون

هن باب ۾ اوهانکي شيعن جا ڪفريه عقيدا ۽ سن ۴۵۶ هجري کان به اڳ کانوٺي موجوده دور تائين جي سني عالمن يعني حنفي، شافعي، مالڪي، حنبلي ۽ اهلحديث علماء وفقهاء اسلام جا شيعيت خلاف ڪفر جي فيصلن ۽ فتوائن جا تفصيلات ملندا.

۱- شيعه اثناعشريه جي متقدمين (پهرين) ۽ متاخرين (امام خميني تائين پوين) جو نبيؐ جي صحابه جي باري ۾ ارتداد جو عقيدو - قرآن جي باري ۾ تحريف جو عقيدو - ۽ امامت جي ايجاد ڪيل عقيدي ۾ ختم نبوت جي انڪار جا ثبوت.

گذريل يارهن (۱۱) بابن ۾، شيعن جي معتبر ڪتابن مان، اڳين کانوٺي پوين اڄ تائين جي شيعه مجتهدن جي عقيدن وغيره کي تفصيل سان بيان ڪيو ويو آهي. انهن بابن ۾، اها ڳالهه ثابت ڪئي ويئي آهي، ته شيعن جي عقيدي موجب (معاذالله) نبيؐ جا سمورا صحابه سواءِ ٽن چئن جي، نبيؐ جي وفات کانپوءِ مرتد ڪافر ٿي ويا. انهن بابن ۾، شيعن جي قرآن جي تحريف جي عقيدي تي هڪ خاص باب رکيل آهي، جنهن ۾ قرآن جي ستونجاه (۵۷) آيتن جي تحريف، نموني طور ڀيٽ جي شڪل ۾ ڏيکاريل آهي ۽ پڻ قرآن جي ۱۱۴ سورتن مان ۹۷ سورتن ۾ شيعن جي تحريف جي عقيدي جي نشاندهي ڪرائي ويئي آهي ۽ انهيءَ باب ۾ اها ڳالهه به شيعن جي ڪتابن مان ثابت ڪيل آهي، ته شيعن وٽ، امامن جي نالن سان، قرآن جي تحريف جي باري ۾ ٻن هزارن (۲۰۰۰) کان زياده روايتون موجود آهن ۽ ڀنن وٽ، قرآن جي تحريف جو عقيدو متواتر روايتن مان چٽيءَ طرح ثابت آهي، جنهن ۾ ڪنهن به شڪ وشبه جي گنجائش ڪانهي.

انهن يارهن بابن ۾، شيعن جي بنيادي عقيدي امامت لاءِ به، هڪ خاص باب ڏنل آهي جنهن ۾ آهي، ته شيعن جو عقيدو آهي، ته امامت، نبوت وانگر هڪ عهدو آهي ۽ امامت نبوت کان اعلىٰ ۽ افضل آهي. هر هڪ امامُ سڀني نبين کان اعلىٰ ۽ افضل هو ۽ هر امام جو درجو نبي ڪريمؐ جي برابر آهي. شيعه مذهب جي ايجاد (تصنيف) ڪندڙن، پنهنجو ٻارهون (۱۲) فرضي امام بنائي، ان کي غائب امام زمان (سنه ۲۶۰ هجريءَ کان هر دور ۽ هر وقت لاءِ زنده پر غائب امام) سڏيو آهي، جنهن جو هنوقت نائب يا قائم مقام خميني صاحب سڏجي رهيو آهي. انهيءَ

امام زمان جو مرتبو، شيعن وٽ ايڏو وڏو آهي، جو هنن جو اهو عقيدو آهي، ته جڏهن، هو پنهنجيءَ خودساخته جلاوطنيءَ جي زندگي کي خيرباد چئي باهر نڪري ايندو، ته نبيءَ ۽ هن دنيا ۾ تشريف فرمائيندو ۽ هن جي بيعت (فرمانبرداريءَ جو عهد) ڪندو - (العياذ بالله).

باوجوديڪ گذريل يارهن (۱۱) بابن ۾، الڳ الڳ عنوان اندر، شيعن جي عقيدن وغيره بابت ڪافي ڪجهه لکجي چڪو آهي، پر هتي وري به، شيعن جي معتبر ڪتاب احتجاج طبرسيءَ مان ٻه (۲) عبارتون ۽ خميني صاحب جي عقيدي کي، نموني طور عرض رکانئو:-

"احتجاج طبرسي" چهين صدي هجريءَ جو شيعن جو هڪ معتبر ڪتاب آهي. هن ۾ آهي:-

(i) ولو علم المنافقون لعنهم الله ما عليهم من ترك هذه الأيات التى بينت لك تاويلها لاسقطوها مع ماسقطوا منه (احتجاج طبرسي جلد ۱ ص۲۵۳ عڪس لڳايل ص۴۶۰)

جيڪڏهن منافقن کي، الله انهن تي لعنت ڪري، اها خبر هجي ها، ته انهن آيتن کي باقي رکڻ ۾ (صرف لاءِ) ڪهڙي خرابي ٿيندي، جن جو مطلب مون توکي ٻڌايو، ته يقيناً، اهي صحابي، انهن آيتن کي به، اُنهن آيتن سان گڏ، جيڪي هنن کيڏي چڏيون آهن، کيڏي چڏين ها. (العياذ بالله)

(ii) وتضمينه من تلقائهم ما يقيمون به دعائهم كفرهم (احتجاج طبرسي جلد ۱ ص۲۵۷ عڪس لڳايل ص۴۷۲)

انهن (اصحابن) پنهنجي طرفان، قرآن ۾ اهڙيون گالهيون شامل ڪيون، جن سان هنن جي ڪفر جا ستون قائم ٿين.

امام خميني صاحب الحكومة الاسلاميه ۾ لکي ٿو:-

(iii) وان من ضروريات مذهبنا ان لائمتنا مقاما لا يبلغه ملك مقرب ولا نبى مرسل (الحكومة الاسلاميه ص۵۲ عڪس لڳايل ص۴۹۰)

اسان جي مذهب (اثنا عشريه) جي ضروريءَ بنيادي عقيدن مان اهو عقيدو به آهي، ته اسانجي امامن کي، اهو مقام ۽ مرتبو مليل آهي، جنهن تائين کوبه مقرب فرشتو يا نبي يا رسولُ نٿو پهچي سگهي.

خميني صاحب پنهنجي تصنيف ڪشف الاسرار ۾ لکي ٿو:-

(iv) آنكه ممكن بود درصورتيكه امام را درقرآن ثبت ميكردند آنها نيكه جز برائے دنيا وريا ست با اسلام وقرآن سروكارنداشتند وقرآن را وسيلهٔ اجرائے نيات فاسده خود كرده بودند، آن آيات را ازقرآن برداريند وكتاب آسماني را تحريف كنند و

اهي (صحابه)، جن کي، دنيا ۽ حڪومت حاصل ڪرڻ کانسواءِ، اسلام ۽ قرآن سان ٻيوکوبه واسطو نه هو، جن قرآن کي، صرف پنهنجن برين نيتن جي پورائي لاءِ وسيلو بنايو هو، انهن لاءِ، انهن آيتن کي، (جيڪي حضرت علي رضه جي خليفي بلافصل" ۽ امامن جي امامت جي ثبوت ۾ هيون) قرآن مان کيڏي چڏڻ، آسماني ڪتاب (قرآن) ۾ تحريف (ردوبدل) ڪرڻ ۽ قرآن کي دنيا وارن جي نگاهن کان هميشه لاءِ اهڙيءَ طرح غائب (اوجهل) ڪرڻ

و برائے ہمیشہ قرآن را از نظر جہانیاں بیندا زندو تا روز قیامت ایں ننگ برائے مسلمانہا و قرآن آنہا بماند و ہماں عیبی را کہ مسلمانان بکتاب یہود و نصاریٰ می گرفتند عیناً برائے خود اینہا ثابت شود

جو قيامت ۾ اها ڳالھ مسلمانن لاءِ قرآن جي باري ۾ رسوائيءَ جو سبب بني رهي، آسان هئي. تحريف جو عيب، جيڪو مسلمانن يهودين ۽ نصارن تي لڳائين ٿا (اهو عيب قرآن جي باري ۾) انهن اصحابن تي ثابت آهي.
(العياذ بالله)

(کشف الاسرار ص ۱۱۴ - عکس لڳايل ص ۴۸۴)

مذڪوره عبارتن جي وضاحت جي ڪا به ضرورت ڪانهي، ڇاڪاڻ ته اهي پنهنجي مطلب ۾ بلڪل صاف آهن.

٢- سنه ۴۵۶ هجريءَ کان به اڳ کانوٺي موجوده دور تائين جي سني عالمن حنفي، شافعي، مالڪي، حنبلي ۽ اهلحديث علماءِ و فقهاء اسلام جا شيعيت خلاف ڪفر جي فيصلن ۽ فتوائن جا تفصيلات

هن ڪتاب جي گذريل يارهن (١١) بابن کي ته ڇڏيو، پر جيڪڏهن اوهان هن ئي باب جي مذڪور چئن عبارتن کي (ص ٣١٥) غور سان پڙهيو هوندو، ته يقيناً اوهين گهريءَ سوچ ۾ پئجي ويا هوندؤ، ته آخر، اسلام خلاف، شيعيت جي ايڏيءَ وڏيءَ سازش جو، اسانجي اڪابرين علماءِ اهلسنت والجماعت بروقت نوٽيس ڇو نه ورتو، جيئن قاديانيت - يا - پرويزيت لاءِ ڪيو ويو، ۽ هنن شيعن جي باري ۾، آخر ڇاجي ڪري ايڏيءَ چشم پوشيءَ ۽ خاص رواداريءَ کان ڪم ورتو؟

جواب ۾ عرض آهي، ته قاديانين جي باري ۾، انهن جي مرتد، ڪافر، اسلام کان خارج چوڻ جو مسئلو، علماءِ اهلسنت لاءِ آسان هو، ڇاڪاڻ ته قاديانين وٽ ڪتمان ۽ تقيه ڪونهي. غلام احمد قادياني جا ڪتاب پريسن ۾ ڇپجي، مسلمانن کي مرتد بنائڻ لاءِ، عالمن وٽ ته ڇا پر عام ماڻهن تائين به پهچي چڪا هئا ۽ انهن کي سامهون رکي فيصلو ڪرڻ آسان هو. شيعه مذهب جي معاملي ۾ اها ڳالھ ڪانهي ۽ هنن کي تاڪيدي مذهبي تعليم آهي، ته هو پنهنجا اصل عقيدا ۽ بنيادي ڪتاب، غير شيعن آڏو ظاهر نه ڪن. چنانچه شيعن جي معتبر ترين ڪتاب "ڪافي ڪليني" ۾ آهي ته امام جعفر صادق فرمايو ته:-

انکم علیٰ دین من کتمه اعزه الله ومن اذاعه اذله الله
(اصول کافی ص ۴۸۵ طبع لکنو
عکس لڳايل ص ۴۲۹)

اوهان (شيعا) اهڙي دين تي آهيو، جو جيڪو ڪتمان ڪندو (يعني پنهنجو دين لڪائيندو)، ته الله انکي عزت ڏيندو ۽ جيڪو ان کي ظاهر ڪندو، ته الله انکي ذليل و خوار ڪندو.

پوءِ ٿيو ايئن آهي، ته جيستائين هنن جا ڪتاب محدود انداز ۾، هٿن سان لکيا ويندا هئا، ته هنن جا اهي ڪتاب صرف شيعه عالمن وٽ هوندا هئا ۽ سني عالمن وٽ انهن جي

پهچڻ جو ڪو به وسيلو ڪونه هو. جڏهن پريس ذريعي، هنن جي عربي ۽ فارسي ڪتابن جي طباعت شروع ٿي، ته هنن جا بنيادي مذهبي ڪتاب، انهيءَ دور جي علماء اهلسنت جي چند حضرات، پنهنجي اثر رسوخ ۽ غير معمولي ڪوشش سان هٿ ڪيا، جن ۾ حضرت شاه ولي الله محدث دهلوي جو فرزند حضرت شاه عبدالعزيز محدث دهلوي تحفه اثناعشريه جو مصنف خاص طرح قابل ذڪر آهي. انهيءَ کان اڳ جي دور ۾، ايئن هوءَ جڏهن به، ۽ جنهن به وقت، ڪنهِ اهلسنت جي مقتدر دين جي عالمن کي هنن جي خاص عقيدن ۽ ايمان سوز حرڪتن جي باري ۾ عام معلومات - يا تاريخ جي ڪتابن مان سراغ ملي ٿو آهي، ته هُنن قرآن و سنت جي روشنيءَ ۾، پنهنجا فيصلا ۽ فتوائون صادر ڪيون آهن. چنانچه هنوقت شيخ الحديث حضرت مولانا محمد منظور نعماني مدظله جو ماهنامه الفرقان آگسٽ ١٩٨٥ع لکنؤ منهنجي سامهون آهي، جنهن ۾ هن بزرگ، ص٣٣ کان ص٣٤ تائين اهلسنت جي مقتدر عالمن جا اڻويهه (١٩) فيصلا ۽ فتوائون درج ڪيون آهن. هتي آئون انهن مان صرف چند عالمن جون ست(٧) عبارتون عرض رکان ٿو :-

(أ) امام ابن حزم اندلسي رح متوفي ٤٥٦ هجري پنهنجي ڪتاب الفصل في الملل والاهواء النحل ۾ شيعه اثناعشريه جي باري ۾ لکي ٿو :-

ومن قول الامامية كلها قديما وحديثا ان القرآن مبدل زيد فيه ما ليس منه ونقص منه كثير وبدل كثير

سموري اماميه فرقا، انهن جا آگهيان نوڙي پويان سڀ جاسڀ، انهيءَ جا قائل آهن ته قرآن بدلايو ويو آهي، انهيءَ ۾ اهوڏو ايو ويو آهي ۽ شامل ڪيو ويو آهي جيڪو انهيءَ ۾ نه هو ۽ گهٽو ڪجهه گهٽايو انهيءَ ۾ گهڻي تحريف ۽ تبديل ڪئي ويئي آهي.

(الفصل في الملل والاهواء النحل جلد ٤ ص١٣٣)

امام صاحب پنهنجي انهيءَ ڪتاب ۾، هڪ جڳهه تي اسلام ۽ قرآن تي هڪ عيسائيءَ جا اعتراض نقل ڪيا آهن ۽ انهن جا جواب ڏيندي ايئن به لکيو آهي ته :-

واما قولهم في دعوى الروافض بتبديل القراءات فان الروافض ليسوا من المسلمين -

(الفصل لابن حزم جلد ٢ ص٧٨)

۽ انهن عيسائين جو ايئن چيو آهي، ته رافضين (شيعن) جي اها دعوىٰ آهي ته قرآن ۾ تبديليون ڪيون ويون آهن، ته انهيءَ جو جواب اهو آهي ته رافضي (شيعا) مسلمانن ۾ شامل ئي ناهن ۽ اهي حقيقت ۾ غير مسلم آهن.

(ب) قاضي عياض مالڪي رح وفات سنه ٥٤٤ هجري، پنهنجي ڪتاب "الشفاء" ۾ لکي ٿو :-

وكذالك قطع بتكفير كل قائل قال قولا يتوصل به الى تضليل الامة وتكفير جميع الصحابة -

جيڪو شخص اهڙي گالهه چوي، جنهن جي نتيجي ۾ امت محمديه کي گمراهه سمجهيو وڃي ۽ سموريون اصحابن سڳورن کي ڪافر چيو وڃي، ته اسين اهڙي شخص کي قطعيت سان ڪافر چوندا سون.

(ڪتاب الشفا جلد ٢ ص٢٨٦)

(ج) سرتاج الاولياء حضرت پيران پير سيد عبدالقادر جيلاني متوفي سنه ٥٦١ هجري جي هڪ عربي زبان ۾ جڳ مشهور تصنيف "غنية الطالبين" جي ناڀي سان آهي، جنهن جا اردو زبان ۾

ڪيترائي ترجما ٿيل آهن ۽ شايد ئي اهڙي ڪا لائبريري هجي، جنهن ۾ اهو ڪتاب ڪنهن نه ڪنهن زبان ۾ موجود نه هجي. هن ڪتاب جو اردو ترجمون پاڪ وهند اندر اڄ به بازارن ۾ موجود آهي. هيءُ مجيل محقق، صاحبِ دل اولياءالله، شيعن جي باطل عقيدن کي، يهودين جي عقيدن سان ڀيٽيندي ڀيٽيندي اڳتي لکي ٿو :-

واليهود حرّفوا التوراة وكذالك الرّافضة حرّفوا القرآن لانهم قالوا القرآن غُيّر وبُدّل وخولف بين نظمه وترتيبه واحيل عما انزل عليه وقرء على وجوه غير ثابتة عن الرسول وانه قد نقص منه وزيد فيه -
(غنية الطالبين ص٣١٣)

۽ يهودين توريت ۾ تحريف ڪئي، اهڙي طرح رافضين (شيعن) قرآن ۾ تحريف ڪئي، ڇاڪاڻ ته، انهن دعوىٰ ڪئي آهي، ته قرآن ۾ تغير ۽ تبديلي ڪئي ويئي آهي ۽ انهيءَ جي ترتيب ۾ الٽ پلٽ ڪئي ويئي آهي ۽ اهو جيئن نازل ٿيو هو انهيءَ کي بدلايو ويو آهي ۽ اهو اهڙي طرح پڙهيو وڃي ٿو، جيئن رسول الله ص کان ثابت نه آهي ۽ انهيءَ کي گهٽايو ويو آهي ۽ وڌايو ويو آهي.

(iv) علامه ملا علي قاري حنفي متوفي سنه ١٠١٤ هجري مرقاة شرح مشڪوات ۾ لکي ٿو :-

انهم يعتقدون كفر اكثر اكابر الصحابة فضلاً عن سائر اهل السنة والجماعة فهم كفرة بالاجماع بلا نزاع

اهي (رافضي) اصحابن سڳورن جي ڪافر هجڻ جو عقيدو رکن ٿا، پوءِ اهڙن ماڻهن جي ڪفر تي سڀني عالمن جو اجماع آهي.

(مرقاة شرح مشڪواة بحواله تتمه مظاهر حق جلد ٤ ص٨٤)

(v) امام ابن عابدين شامي متوفي سنه ١٢٥٢ هجري ردالمختار جي باب المرتدين ۾ لکي ٿو :-

نعم لا شك في تكفير من قذف السيدة عائشة رضي الله عنها او انكر صحبة الصديق -
(ردالمختار جلد ٢ ص٢٩٤)

جيڪو بدبخت، ام المومنين حضرت عائشه صديقه رضي الله عنها تي تهمت لڳائي - يا صديق اڪبر رض جي اصحابي هجڻ جو انڪار ڪري، ته انهيءَ جي ڪفر ۾ شڪ وشبهي جي ڪا به گنجائش ڪانهي - (مطلب ته اهو قطعي طور مرتد ڪافر آهي)

(vi) فتاوىٰ عالمگيري :- هيءُ ڪتاب سلطان اورنگزيب عالمگير (وفات ١٧٠٧ع) جي دور حڪومت ۾ تاليف ڪيو ويو، جنهن جي مرتب ڪرڻ ۾ وقت جي پنج سؤ (٥٠٠) جيد عالمن محنت ڪئي ۽ انهن عالمن جو ان ڪتاب جي فتوائن ۽ فيصلن تي اتفاق ٿيو آهي. هيءُ ڪتاب اڄ تائين مسلمانن وٽ وڏي عزت جي نگاهه سان ڏٺو وڃي ٿو ۽ هرڪو عالم هن ڪتاب کي ديني مسئلن ۽ فتوائن ۾ سَنَدَ جي حيثيت سان پيش ڪندو آهي، هن ڪتاب ۾ آهي :-

وهؤلاء القوم خارجون عن ملة الاسلام واحكامهم

۽ اهي (رافضي) اسلام جي دائري کان خارج آهن ۽ انهن لاءِ اهي احڪام آهن جيڪي

لحكام المرتدين كذافي الظهيرية مشريعت ۾ مرتدن لاءِ آهن.
(فتاوىٰ عالمگيري جلد۲ صـ۲۶۸)

انهيءَ ڪانپوءِ، جڏهن اهڙو وقت آيو، جو شيعن جا بنيادي ڪتاب، پريسن ۾ ڇپيا ۽ باوجود هنن جي ڪتمان ۽ تقيه جي عقيدي، اصول جي پابنديءَ جي، اهي ڪتاب اهلسنت والجماعت جي عالمن سگورن هٿ ڪيا ۽ وقت گذرڻ سان، جيئن مسلمانن اندر، شيعيت جي ڪفر، ارتداد جو فتنو وڌڻ لڳو، تہ باحس مسلمانن، اهو ضروري سمجهيو، تہ هو علماءِ اهلسنت کان شيعيت جي عقيدن جي باري ۾ فيصلا ۽ فتوائون حاصل ڪن، تہ جيئن هو پاڻڪي ۽ بين مسلمانن کي شيعيت جي فتني کان بچائي سگهن وغيره. چنانچه، هنوقت سنهنجي سامهون هيٺيون مواد موجود آهي:-

(۱) ـــــ "عوام فيصله کريں که شيعه کيسے مسلمان ہيں ؟ اکابرين علماء اہلسنت (ديوبندی، بريلوی، اہلحديث) کے متفقه فتوے"

هيءُ رسالو ۳۲ صفحن تي مشتمل آهي، جنهن ۾ شيعن جي مرتد ڪافر هجڻ جي ستن (۷) فتوائن کي يڪجا جمع ڪيو ويو آهي.

(۲) ـــــ "شيعه اثناعشريه کے کفر وارتداد کے متعلق علماء کرام کا متفقه فتویٰ"

هن رسالي ۾ ۱۲ صفحا آهن. من ۾ تقريبا ست (۶۰) سال اڳ جي علماءِ اهلسنت جي شيعه اثناعشريه جي ڪافر مرتد هجڻ جي باري ۾ فتويٰ آهي، جنهن تي ٽيهن (۳۰) مفتدر عالمن صحيح ڪئي آهي.

(۳) ـــــ "الفرقان رسالو مئي ۱۹۸۵ع لکنو انديا"

هن رسالي ۾ اها ساڳي ست (۶۰) سال اڳ واري فتويٰ جيڪا نمبر۲ ذڪر ڪيل آهي، اها درج ٿيل آهي.

هتي آئون مذڪور اٺن (۸) فتوائن مان صرف چار (۴) فتوائون پيش ڪريانءُ :-

حضرت مولانا احمد رضا بريلوي صاحب جي، شيعه اثناعشريه جي باري ۾ ڪفر جي فتويٰ
(۱) فتويٰ سن ۱۳۰۱ هجري
(۲) ماخذ:- رد الرفضة

بسم الله الرحمن الرحيم

مسئله

از سيتاپور: مرسله جناب حڪيم سيد محمد مهدی صاحب - ۲۴ ذی قعده سنه ۱۳۰۱ھ.

ڪيا فرماتے ہيں علمائے دين اس مسئله ميں ڪه ايک بی بی سيده سنی المذہب نے انتقال ڪيا ان ڪے بعض بنی عم تبرائی رافضی ہيں وه عصبه بن ڪر ورثه سے ترڪه لينا چاہتے ہيں حالانڪه روافض ڪے يہاں عصوبت اصلاً نہيں - اس صورت ميں وه مستحق ارث ہو سڪتے ہيں يا نہيں ؟ بينوا وتوجروا !

الجواب

بالجملہ ان رافضیوں تبرائیوں کے باب میں حکم قطعی اجماعی یہ ہے ! کہ وہ علی العموم کفار مرتدیں ہیں - ان کے ہاتھ کا ذبیحہ مردار ہے - ان کے ساتھ مناکحت نہ صرف حرام بلکہ خالص زنا ہے - معاذاللہ - مرد رافضی اور عورت مسلمان ہو تو یہ سخت قہر الٰہی ہے۔اگر مرد سنی اور عورت ان خبیثوں کی ہو جب بھی ہرگز نکاح نہ ہوگا محض زنا ہوگا - اولاد ولد الزنا ہوگی باپ کا ترکہ نہ پائے گی - اگرچہ اولاد بھی سنی ہو کہ شرعًا ولد الزنا کا باپ کوئی نہیں. عورت نہ ترکہ کی مستحق ہوگی نہ مہر کی کہ زانیہ کیلئے مہر نہیں. رافضی اپنے کسی قریب حتیٰ کہ باپ بیٹے ماں بیٹی کا ترکہ بھی نہیں پاسکتا۔ سنی نوسنی کسی مسلمان بلکہ کسی کافر کے بھی یہاں تک کہ خود اپنے ہم مذہب رافضی کے ترکے میں اس کا اصلاً کچھ حق نہیں - ان کے مرد عورت عالم جاہل کسی سے میل جول سلام کلام سب سخت کبیرہ اشد حرام - جو ان کے ملعون عقیدوں پر آگاہ ہوکر پھر بھی انہیں مسلمان جانے یا ان کے کافر ہونے میں شک کرے باجماع تمام ائمہ دین خود کافر بے دین ہے اور اسکے لئے بھی یہی احکام ہیں جو ان کے لئے مذکور ہوئے - مسلمانوں پر فرض ہے کہ اس فتوے کو بگوش ہوش سنیں اور اس پر عمل کرکے سچے پکے مسلمان سنی بنیں - وباللہ التوفیق واللہ سبحانہ وتعالیٰ اعلم وعلمہٗ جل مجدہٗ اتم واحکم -

کتبہ ۱۳۰۱ھ

عبدہ المذنب احمد رضا البریلوی

(عبد المصطفیٰ احمد رضا خان محمدي سنی حنفی قادري)

ماخوذ:- رَدُّ الرَّفضَة

تصنیف لطیف، عالم اہلسنت ، مفتی شریعت ،حضرت مولانا احمد رضا خان بریلوی قدس سرہ العزیز، نوراللہ مرقدہٗ

باہتمام:- مولانا ومولوی عبدالسلام صاحب باندوی - صدر انجمن امانت الاسلام کراچی

(بارپنجم)

۲ حضرت مولانا عبدالستار تونسوي صاحب بحوالہ رسالہ "عوام فیصلہ کریں کہ شیعہ کیسے مسلمان ہیں ؟ اکابر علمائے اہلسنت ــــ متفقہ فتوے" صفر المظفر سنہ ۱۴۰۵ ھجری

استفتاء

تبرائی رافضی شیعہ اثنا عشریہ جن کی معتبر کتابوں میں جن سے وہ اپنے احکام و مسائل اخذ کرتے ہیں یہ مذکور ہے کہ موجودہ قرآن مجید محرف ومبدل ہے اور اس میں کمی بیشی کی گئی ہے اور انکی روایات متواترہ صحیحہ کے مطابق شیعہ

مشائخ کا اعتقاد ہے کہ موجودہ قرآن مکمل نہیں بلکہ محرف ومبدل ومغیر ہے اور شیعوں نے لکھا ہے کہ ہماری زائد از زائد دو ہزار روایتیں تحریف قرآن پر دلالت کرتی ہیں، ان الاخبار الدالة علیٰ ذالك تزید علی الفی حدیث (فصل الخطاب ص۲۷۹)

اور شیعوں کا یہ عقیدہ ہے کہ اصلی قرآن اور پورا قرآن امام مہدی کے پاس ہے جب امام مہدی آئیں گے۔

امام محمد باقر نے فرمایا " چون قائم ما ظاہر شود عائشہ را زندہ کند تا بر او حد بزنند (حق الیقین ص۳۴۴، حیات القلوب ص۶۱۱ ج۲)

اور حضرت عباس وعقیل کے متعلق فرماتے ہیں کہ ان کا ایمان پورا نہیں تھا ضعیف الیقین اور ذلیل النفس تھے۔ (حیات القلوب ص۶۱۸-۶۱۹ ج۲)

اب ان عبارات اور عقائد کی موجودگی میں یہ مسلمان ہیں یا کافر؟ ان کے ساتھ مناکحت جائز ہے یا نہیں؟ ان کا ذبیحہ حلال ہے یا حرام؟ اور انکی نماز جنازہ پڑھنا یا انکو اپنے جنازے میں شریک کرنا جائز ہے یا نہیں؟ نیز اگر شیعہ تعمیر مسجد کے لئے چندہ دیں تو ان سے وصول کیا جائے یا نہیں؟ بینوا وتوجروا

الجواب

رافضی تبرائی شیعہ جن کی معتبر کتابوں میں مذکورہ عبارات ہیں خارج از اسلام ہیں۔ جن علماء نے ان کی تکفیر میں تامل کیا ہے ان کو ان کے کتمان اور تقیہ کی وجہ سے حقیقت کما ینبغی معلوم نہیں ہو سکی۔ مگر آج ان کی کتابیں نایاب نہیں رہیں ان کے مذہب کی حقیقت منکشف ہوگئی ہے اسلئے تمام محققین ان کی تکفیر پر متفق ہو چکے ہیں۔ ضروریات دین کا انکار قطعاً کفر ہے۔ قرآن شریف ضروریات دین میں سے اعلیٰ وارفع چیز ہے۔ ان کی کتابوں میں معتبر صحیح اور متواتر زائد از دو ہزار روایتیں پائی جاتی ہیں کہ موجودہ قرآن پورا نہیں۔ ایک صحیح واضح روایت بھی کسی ایک امام سے نہیں ملتی جو اس بات پر دلالت کرے کہ موجودہ قرآن کامل مکمل صحیح ہے۔

المختصر شیعی تبرائیوں رافضیوں کا کفر بربناء عقیدہ تحریف قرآن محل تردد نہیں۔ اس کے علاوہ دوسرے وجوہ کفر بھی ہیں، مثلاً عقیدہ بداء وقذف ام المؤمنین وغیرہ۔ لھٰذا شیعہ رافضیوں سے مناکحت ناجائز اور ان کا ذبیحہ حرام ہے اور ان کا چندہ لینا ناجائز اور ان کا جنازہ پڑھنا یا ان کو اپنے جنازہ میں شریک کرنا قطعاً ناجائز ہے، وہ سنی کے جنازہ میں بد دعا کرتے ہیں اور ان کا یہ عقیدہ ہے کہ جو لوگ ابوبکر (رض) کو پہلا خلیفہ مانتے ہیں کتے اور ولد الزنا سے بدتر ہیں ان کی کتاب فروع کافی کتاب الروضہ مطبوعہ لکھنؤ ص۱۳۵، مطبوعہ تہران ص۳۸۵ پر ہے کہ: ان الناس کلھم اولاد بغایا ما خلا شیعتنا۔ اور تفسیر برہان جزء ۱ ص۸۵ پر بھی یہی الفاظ ہیں۔

۱۵ صفر المظفر سنہ ۱۴۰۵ھ

(مولانا) عبدالستار تونسوی صدر تنظیم اہلسنت پاکستان

۳: دارالافتاء وارشاد - ناظم آباد کراچی کا فتویٰ۔
بحوالہ رسالہ "عوام فیصلہ کریں کہ شیعہ کیسے مسلمان ہیں؟ اکابر علمائے اہلسنت - متفقہ فتویٰ

شیعہ قطعی طور پر کافر، دائرہ اسلام سے خارج ہیں۔

عبدالرحیم نائب مفتی دارالافتاء وارشاد
۲۱ محرم ۱۴۰۶ھ

۴: ٹیھن (۳۰) جید عالمن جي فتويٰ

اڄ کان سٹ (۶۰) سال اڳ پاڪ وهندجي ٽيهن (۳۰) جيد عالمن، شيخ العرب والعجم حضرت مولانا حسين احمد مدنيؒ ۽ مفتي اعظم هند حضرت مولانا ڪفايت الله سميت جي شيعن متعلق متفق ڪفر جي فتويٰ، جنهن جي حڪيم الامت حضرت مولانا اشرف علي ٿانويؒ به تصديق ۽ تائيد فرمائي.

فتويٰ _____ سن ۱۳۵۴ هجري

بحوالہ رسالہ "شیعہ اثنا عشریہ کے کفر و ارتداد کے متعلق علمائے کرام کا متفقہ فتویٰ" انجمن خدام صحابہ بھیرہ، لاہور

الاستفتاء

"ہمارے ملک میں جو فرقہ شیعہ اثنا عشریہ ہے یہ مسلمان ہے یا کافر! اور ان کے ساتھ مناکحت جائز اور ان کا ذبیحہ حلال ہے یا حرام! اور ان کے جنازہ کی نماز پڑھنا یا اپنے جنازہ میں ان کو شریک کرنا جائز ہے یا نہیں؟ نیز اگر شیعہ تعمیر مسجد کیلئے چندہ دینا چاہیں تو وصول کیا جائے یا نہیں؟ ..... بینوا وتوجروا من عند اللہ

جواب

۱۔ شیعہ اثنا عشریہ رافضیہ قطعاً خارج از اسلام ہیں، ہمارے علماء سابقین کو چونکہ ان کے مذہب کی حقیقت کما ینبغی معلوم نہیں تھی بوجہ اس کے کہ یہ لوگ اپنے مذہب کو چھپاتے ہیں اور کتابیں بھی ان کی نایاب تھیں لہٰذا بعض محققین نے بربناء احتیاط ان کی تکفیر نہیں کی تھی مگر آج ان کی کتابیں نایاب نہیں رہیں اور ان کے مذہب کی حقیقت منکشف ہوگئی اسلئے تمام محققین ان کی تکفیر پر متفق ہوگئے ہیں۔ ضروریات دین کا انکار قطعاً کفر ہے اور قرآن شریف ضروریات دین میں سب سے اعلیٰ وارفع چیز ہے اور شیعہ بلا اختلاف ان کے متقدمین اور متاخرین سب کے سب تحریف قرآن کے قائل ہیں اور ان کی معتبر کتابوں میں زائد از دو ہزار روایات تحریف قرآن کی موجود ہیں جن میں پانچ قسم کی تحریف بیان کی گئی ہے ۱ کمی بیشی ۲ تبدل الفاظ ۳ تبدل حروف

۴ خرابی ترتیب ۵ خرابی ترتیب سورتوں، آیتوں اور کلمات میں بھی

پھر ان پانچ قسم کی روایات کے ساتھ انکے علماء کا اقرار ہے کہ یہ روایات متواتر ہیں اور تحریف قرآن پر صراحتاً دلالت کرتی ہیں اور انہی کے مطابق اعتقاد قائم ہے۔

بانیان مذہب شیعہ نے جب سے اس مذہب کی بنیاد ڈالی ہے اب تک ان پر تین دور گذرے ہیں۔ دور اول میں شیعہ کا کوئی متنفس بھی عدم تحریف اور کاملیت قرآن کا قائل نہیں تھا۔ البتہ دور ثانی میں گنتی کے چار آدمی از روئے تقیہ عدم تحریف قرآن کے قائل ہوئے ہیں۔ اول، ابوجعفر ثانی محمد بن علی بن حسین بن موسیٰ بن بابویہ قمی علامہ صدوق متوفی سنہ ۳۸۱ھ ۔ دوم، شریف مرتضیٰ ابوالقاسم علی بن حسین بن موسیٰ بغدادی علم الہدیٰ متوفی سنہ ۴۳۶ ھ ۔ سوم، شیخ الطائفہ ابوجعفر محمدبن حسین بن علی طوسی مفسر متوفی سنہ ۴۶۰ ھ ۔ چہارم، ابو علی طبرسی امین الدین فضل بن حسین بن فضل مشہدی مصنف تفسیر مجمع البیان متوفی سنہ ۵۴۸ھ ۔ یعنی دور ثانی سنہ ۳۸۱ھ سے لیکر سنہ ۵۴۸ ھ تک صرف چار آدمی عدم تحریف کے قائل ہیں۔ چونکہ اِن کے اقوال محض بے دلیل اور روایات متواترہ کے خلاف ہیں اس لئے دور ثانی کے شیعی علماء نے ان کو رد کردیا ہے پوری تحقیق اس بحث پر میری کتاب "تنبیہہ الحائرین" اور "الاول من المائتین" میں ہے۔ (من شاء فلیطالعہ)۔ علامہ بحرالعلوم فرنگی محل پہلے شیعوں کے مسلمان ہونے کا فتویٰ دیتے تھے۔ مگر "تفسیر مجمع البیان" کے دیکھنے سے ان کو معلوم ہوا کہ شیعہ تحریف قرآن کے قائل ہیں۔ لہذا انہوں نے " فواتح الرحموت شرح مسلم الثبوت" میں شیعوں کے کفر کا فتویٰ دیا اور لکھا کہ قرآن شریف کی تحریف کا جو قائل ہے وہ قطعاً "کافر" ہے المختصر شیعوں کا کفر بر بنائے عقیدہ تحریف قرآن ہی محل تردد نہیں بلکہ علاوہ اسکے دوسرے وجوہ کفر بھی ہیں۔ مثلاً عقیدہ بداء وقذف ام المومنین وغیرہ

لہذا شیعوں سے مناکحت ناجائز اور ان کا ذبیحہ حرام اور ان کا چندہ ناجائز اور ان کا جنازہ پڑھنا یا ان کو اپنے جنازوں میں شریک کرنا شرعاً قطعاً ناجائز ہے سنی جنازہ میں یہ لوگ میت کیلئے بد دعا کرتے ہیں۔ کما فی کتبھم ۔فقط واللہ اعلم

کتبہٗ محمد عبد الشکور فاروقی عافاہ مولاہ

از مدرسہ دارالمبلغین لکھنؤ (ہند)۔

۲۔ شیعوں کا حضرت صدیق اکبرؓ کی صحابیت کا منکر ہونا، حضرت عائشہ صدیقہ طیبہ طاہرہ ام المومنینؓ پر قذف (تہمت) کرنا کافر کرتا ہے۔ علامہ ابن عابدین متوفی سنہ ۱۲۵۲ھ لکھتے ہیں " لاشک فی تکفیر من قذف السیدۃ عائشۃ رضی اللہ عنہا او انکر صحبۃ الصدیق (شامی ص ۲۴۹ ج ۳)۔

علامہ موصوف نے دوسرے مقام پر اسی کتاب میں شیعوں کو مرتد اور واجب القتل لکھا ہے فانہ مرتد یقتل (شامی ص ۶۸۳ ج ۲ مطبوعہ سنہ ۱۲۸۸ھ)

جو کلام اللہ کی تحریف کا قائل ہو وہ مرتد اور کافر ہے۔ اہل کتاب بھی نہیں، ان سے مناکحت اور تعلقات رکھنا اشد حرام ہیں۔ حق تعالیٰ نے ارشاد فرمایا۔

"ان الذین یحادون اللہ ورسولہ اولئک فی الاذلین ..... لاتجد قوما یؤمنون باللہ و الیوم الآخر یوادون من حاد اللہ ورسولہ ولو کانوا ابآءھم ..... او عشیرتھم" جو اللہ اور اس کے رسول کا مقابلہ کرتے ہیں وہ بہت زیادہ ذلیل و خوار ہیں ..... اللہ اور آخرت پر ایمان لانے والوں سے آپ کسی ایک شخص کو بھی نہیں پاؤگے کہ وہ ایسے لوگوں سے دوستی کرے جو اللہ اور رسول کے دشمن ہوں اگرچہ وہ ان کے باپ، بیٹے، بھائی اور اہل کنبہ کیوں نہ ہوں (پ۲۸، سورۃ ۵۸ القرآن) لہذا شادی غمی جنازہ میں شرکت نہ کیجائے ایسے عقیدہ کے شیعہ کافر ہی نہیں بلکہ اکفر ہیں۔

ریاض الدین عفی عنہ

مفتی دارالعلوم دیوبند، ۱۹ صفر ۱۳۹۰ھ

۳- مقاصد مذکورہ فی السوال کے روافض صرف مرتد اور کافر خارج از اسلام ہی نہیں بلکہ اسلام اور مسلمانوں کے دشمن بھی اس درجہ کے ہیں کہ دوسرے فرق کم نکلیں گے۔ مسلمانوں کو ایسے لوگوں سے جمیع مراسم اسلامیہ ترک کرنا چاہیے بالخصوص مناکحت کیونکہ اس میں خود یا دوسروں کو زنا اور فواحش میں مبتلا کرنا ہے۔ اعاذنا اللہ وسائر المسلمین عن جمیع المعاصی

بندہ محمد مرتضیٰ حسن ناظم شعبہ تعلیمات دارالعلوم دیوبند

۴- فرق الروافض کثیرۃ عقائدھم شتی وظنون باطلۃ فمنھا مایوجب تکفیرھم (کشیعۃ اثناعشریہ) وعدم الصحۃ المناکحۃ معھم بل عدم جواز جمیع المراسم الاسلامیۃ خذلھم اللہ تعالیٰ۔ شیعہ روافض کے متعدد فرقے ہیں۔ اور ان کے مختلف عقائد اور ظنون باطل ہیں۔ بعضوں کی تکفیر واجب ہے، جیسے شیعہ اثناعشریہ ہیں اسلئے ان سے مناکحت ناجائز بلکہ جمیع مراسم اسلامیہ کا ترک کرنا ضروری ہے

محمد اعزاز علی

مدرس ادب وفقہ دارالعلوم دیوبند

۵- الجواب صحیح — حمید حسن — مدرس دارالعلوم دیوبند

۶- الجواب صحیح — مسعود احمد — 〃 〃 〃

۷- الجواب صحیح — بندہ محمد شفیع — 〃 〃 〃

۸- الجواب صحیح — محمد رسول خان — 〃 〃 〃

۹- الجواب صحیح — محمد یامین — 〃 〃 〃

۱۰- الجواب صحیح — عبد السمیع — 〃 〃 〃

۱۱- الجواب صواب — نبیہ حسن — 〃 〃 〃

۱۲- الجواب صحیح — اصغر علی — 〃 〃 〃

۱۳- الجواب صواب — محمد عبد الوحید — 〃 〃 〃

۱۴- الجواب صحیح — مولانا سید محمد انور — شیخ الحدیث دارالعلوم دیوبند

۱۵- الجواب صحیح — سید اصغر حسین — مدرس دارالعلوم دیوبند

۱۶- منکر قطعیات کا یقیناً کافر ہے — محمد ابراہیم — 〃 〃 〃

۱۷ - ذالک کذالک مولانا خلیل احمد محدث انبیٹھوی از سہارنپور
۱۸ - الجواب صحیح نائب مہتمم دارالعلوم دیوبند

۱۹ - جن لوگوں کے مذکورہ بالا اعتقادات ہیں وہ یقیناً کافر اور خارج از اسلام ہیں
ننگ اکابر حسین احمد مدنی
صدر مدرس دارالعلوم دیوبند

۲۰ - الجواب صحیح تحریف قرآن کا عقیدہ کفر ہے اسلئے اثنا عشری کافر ہیں۔
مہدی حسن شاہجہانپوری

۲۱ - شیعہ اثنا عشریہ کافر اور مرتد ہیں کیونکہ یہ تحریف قرآن کے قائل ہیں۔ فقط
مفتی عبدالعزیز
خطیب جامع مسجد گوجرانوالہ مصنف "نبراس الساری"

۲۲ - شیعوں میں جن کا عقیدہ تحریف قرآن کا ہے وہ واقعی کافر ہیں۔
عبدالرحمٰن کان اللہ لہ والوالدین وجمیع المومنین

۲۳ - یقیناً شیعہ اثنا عشریہ تحریف قرآن کے قائل ہیں اور تحریف کی روایات متواتر ہیں ان کے نزدیک، اسلئے یہ کافر ہیں فقط
احقر انوار الحق غفرلہٗ
صدر مدرس مدرسہ عالیہ چلہ امروہہ

۲۴ - قد اصاب من اجاب ابوالطیب محمد منظور نعمانی از مدرسہ چلہ امروہہ

۲۵ - بلاشبہ تحریف قرآن کا قائل کافر ہے
مولانا شبیر احمد عثمانی
شیخ التفسیر دارالعلوم دیوبند وجامعہ اسلامیہ ڈابھیل

۲۶ - مجیب اول کی تحقیق کی بناپر بلاشبہ ہر وہ فرقہ اور ہر ایک وہ شخص کافر ہے جس کا عقیدہ تحریف قرآن کا ہے ھذا ھوالحق والحق احق ان یتبع فماذا بعد الحق الا الضلال۔ فقط
ابوالطاہر ظہور احمد بہاری
مدرس ومفتی مدرسہ فرقانیہ لکھنؤ، ۸ جمادی الاخریٰ سنہ ۱۳۵۴ھ

۲۷ - میں نے حضرت مجیب علامہ مولانا عبدالشکور مدظلہ العالی کی کتاب "تنبیہ الحائرین" اور "اول من المانین" وغیرہ کا مطالعہ مکرر سہ بار کیا ہے جس سے مجھے یقین ہوگیا ہے کہ شیعہ تحریف قرآن کا قائل ہے اور تحریف کا جو قائل ہے بالاجماع کافر ہے
محمد اسباط مدرسہ مدرسہ فرقانیہ لکھنؤ

۲۸ - اصاب المجیب العلام فان مدعی تحریف القرآن الکریم لا شائبۃ فی کفارہ واللہ اعلم مولانا محمد چراغ المدرس انوار العلوم گوجرانوالہ

۲۹ - شیعہ اپنے عقائد کی بنا پر خارج از اسلام اور کافر ہیں لہٰذا ان سے مراسم اسلامیہ مثلاً ۱ مناکحت کرنا ۲ ان کا ذبیحہ استعمال کرنا ۳ ان کا جنازہ

پڑھنا ۲ ان کو اپنے جنازے میں شریک کرنا ۳ قربانی میں انکو شریک کرنا ۴ ان کو اپنے نکاحوں میں گواہ بنانا ۵ ان سے مسجد کیلئے چندہ لینا وغیرہ کا ترک کرنا واجب ہے، جو شخص شیعوں سے ترک مراسم نہیں کرتا وہ اسلام سے خارج اور انہیں کی مثل کافر ہے فھو کافر مثلھم ۔ فقط واللہ تعالیٰ اعلم

مسعود احمد عفی اللہ عنہ

نائب مفتی دارالعلوم دیوبند

۳۔ شیعہ واقعی کافر ہیں کیونکہ وہ قذف ام المومنین اور سب الشیخین کے علاوہ تحریف فی القرآن کے قائل ہیں کما فی کتبھم

(مفتی اعظم ہند) محمد کفایت اللہ کان اللہ لہ ۔ دہلی

۵۔ حکیم الامت حضرت مولانا اشرف علي ٿانوي رح طرفان ست (۶۰) سال اڳ واري شيعن جي خلاف ڪفر جي فتويٰ جي تصديق ۽ تائيد ۽ انهيءَ فتويٰ بابت ڪن شڪن ۽ شبهن جا تسلي بخش جواب

از [ماهنامہ "النور" خانقاہ امدادیہ ٹانڈہ یوپی بحوالہ الفرقان رسالہ جون جولائی ۱۹۸۵ء ۔ لکھنؤ انڈیا]

شیعہ اثنا عشریہ کی تکفیر سے متعلق جب وہ فتویٰ پہلی بار چھپ کر شایع ہوا جو الفرقان کے گذشتہ شمارہ (بابت مئی) میں زیر عنوان " شیعہ اثنا عشریہ کے بارے میں قریباً ۶۰ سال پہلے کا اکابر علماء کا متفق فتویٰ" ناظرین ملاحظہ فرماچکے ہیں، تو مولانا عبد الساجد دریا بادی مرحوم ومغفور نے حضرت حکیم الامت کی خدمت میں اس پورے فتوے کی نقل بھیجی اور اسکے ساتھ ایک خط میں فتوے کے بارے میں اپنے تاثرات واشکالات وشبہات تحریر فرمائے اور حضرت سے جواب کی درخواست کی ۔ حضرت حکیم الامت کا معمول تھا کہ اس طرح کے خطوط و سوالات کے ہر جز کا الگ الگ جواب تحریر فرماتے تھے ۔ حضرت نے اپنے معمول کے مطابق اس کا جواب تحریر فرمایا ۔ اور مولانا شبیر علی تھانوی کی زیر ادارت خانقاہ امدادیہ تھانہ بھون سے شایع ہونے والے ماہنامہ "النور" میں شایع ہوگیا ۔ پھر "النور" ہی سے نقل ہوکر وہ رسالہ "النجم" لکھنؤ میں بھی شایع ہوا ، وہی اسوقت راقم سطور کے سامنے ہے اسکو بجنسہٖ ذیل میں درج کیا جارہا ہے ۔

"السوال" اور "تتمۃ السوال" کے زیر عنوان مولانا دریابادی کے خط کی عبارت ہے ۔ اور "الجواب" اور "تتمۃ الجواب" کے زیر عنوان حضرت حکیم الامت رح کا جواب ہے، ناظرین کرام وہ سوال وجواب ملاحظہ فرمائیں :۔

السوال ۔ ایک فتوے کی نقل مرسل خدمت ہے، اسپر علاوہ دوسرے معتبر و مستند علماء کے حضرت مولانا● تک کے دستخط ثبت ہیں ۔ لیکن میں عرض کروں

● اس سے مراد حضرت مولانا حسین احمد مدنی ہیں ، مولانا دریا بادی بیعت تو حضرت مدنی سے ہوئے تھے لیکن انہی کی ہدایت اور مشورے کے مطابق مسترشدانہ اصلاحی تعلق حضرت حکیم الامت سے قائم کیا تھا اسکی دلچسپ تفصیل مولانا دریابادی کی تصنیف "حکیم الامت" میں دیکھی جاسکتی ہے جو قابل غور ہے ۔

کہ مجھے شرح صدر اب بھی نہیں ، شیعوں کو مبتدع ، فاسق ، فاسد العقیدہ اور جو کچھ کہا جائے اس کا میں بھی پوری طرح قائل ہوں ۔ لیکن کافر اور خارج از اسلام کہنے سے جی لرز اٹھتا ہے ۔

الجواب :۔ یہ علامت ہے آپ کے قوت ایمانیہ کی ۔ مگر جنہوں نے یہ فتویٰ دیا ہے اس کا منشا بھی وہی قوت ایمان ہے کہ جن کو ایمانیات کا منکر دیکھا بے ایمان کہہ دیا

تتمۃ السوال :۔ اگر ہر گمراہ فرقہ یونہی خارج از اسلام ہوتا رہا تو مسلمان رہ ہی کتنے جائیں گے ۔

تتمۃ الجواب :۔ اس کا کون ذمہ دار ہے ۔ کیا خدا نہ کردہ اگر کسی مقام میں کثرت سے لوگ مرتد ہوجائیں اور تھوڑے ہی مسلمان رہ جائیں تو کیا اس مصلحت سے انکو بھی کافر نہ کہا جاویگا

تتمۃ السوال :۔ شیعوں سے مناکحت اگر تجربہ سے مضر ثابت ہوئی ہے تو بس تہدیداً اس کا روک دینا کافی ہے ۔

تتمۃ الجواب :۔ اس تہدید کا عنوان بجز اس کے کوئی ہے ہی نہیں ۔ غور فرمایا جائے ۔

تتمۃ السوال :۔ میرا دل تو قادیانیوں کی طرف سے ہمیشہ تاویل ہی تلاش کرتا رہتا ہے ۔

تتمۃ الجواب :۔ یہ غایت شفقت ہے ۔ لیکن اس شفقت کا انجام سیدھے سادھے مسلمانوں کے حق میں عدم شفقت ہے کہ وہ اچھی طرح ان کا شکار ہوا کریں گے ۔

تتمۃ السوال :۔ جو بناء تکفیر قرار دی گئی ہے یعنی عقیدہ تحریف قرآن ، مجھے اس میں تامل ہے ، اگر یہ عقیدہ ان کے مذہب کا جزو ہوتا ۔ تو حضرت شاہ عبدالعزیز سے مخفی نہ رہتا ۔ [1]

تتمۃ الجواب :۔ جب ان کی مُسَلَّم کتابوں سے جزئیت ثابت ہے پھر حضرت شاہ صاحبؒ کا اگر سکوت ثابت ہو جس کی مجھ کو تحقیق نہیں تو ان کے سکوت میں کچھ تاویل ہوگی نہ کہ جزئیت میں ۔

تتمۃ السوال :۔ بہت زائد خلش مجھے اس امر سے ہو رہی ہے کہ ابتک یہودیوں اور عیسائیوں کے سامنے کلام مجید کے غیر محرف ہونے کو بطور ایک با لکل مُسلم وغیر مختلف فیہ عقیدہ کے پیش کرتے رہے ہیں ۔ اب لوگوں کے ہاتھ میں ایک نیا حربہ آجائیگا کہ دیکھو خود تمہارا ہی کلمہ پڑھنے والے اور تمہارے قبلہ کو ماننے والے لاکھوں وکروڑوں افراد قرآن کو ناقص اور محرف مان رہے ہیں ۔

---

[1] شاہ صاحب کی مشہور کتاب تحفہ اثناعشریہ مطبوعہ نولکشو پریس کے صفحہ ۲۰۱ ، ۲۰۲ کی عبارت مولانا عبد الماجد صاحب کی نظر سے نہیں گذری ۔

تتمۃ الجواب :- اس سے تو اور زیادہ ضرورت ثابت ہوگئی ان کے تکفیر کی پھر ہمارے پاس صاف جواب ہوگا کہ وہ مسلمان ہی نہیں۔

تتمۃ السوال :- حضرت حاجی صاحب کا جو مکتوب سرسید احمد کے نام تھا مجھ اس قدر پسند آیا تھا کہ میں نے اہتمام کے ساتھ اسے "مسیح" میں شایع کیا تھا۔ پس میری فہم ناقص میں اسی کو معیار بنالینا چاہیے اور اسی کے مطابق معاملہ تمام گمراہ فرقوں سے رکھنا چاہیے۔ یعنی نہ مداہنت نہ اتنی مخالفت کہ ان میں اور آریوں، عیسائیوں وغیرہ میں کوئی فرق ہی نہ رکھا جائے۔

تتمۃ الجواب :- لیکن اگر وہ خود ہی اپنے کو کافر بنائیں (بالنون) تو کیا ہم اس وقت بھی ان کو کافر نہ بتائیں (بالتاء) دنیا میں اپنے کو آجتک کسی نے کافر نہیں کہا بلکہ کوئی عیسائی کہتا ہے، کوئی یہودی۔ مگر چونکہ ان فرقوں کے عقائد کفریہ دلائل سے ثابت ہیں اسلئے ان کو کافر ہی کہا جاویگا، تو مدار اس حکم کا عقائد کفریہ پر ٹھہرا۔ تو اگر ایک شخص اپنے کو فرقہ شیعہ سے کہتا ہے اور کوئی عقیدہ کفریہ اس مذہب کے اجزاء یا لوازم سے ہے تو اپنے کو اس فرقہ میں بتلانا بدلالت التزامی اس عقیدہ کو اپنا عقیدہ بتلانا ہے، تو عدم تکفیر کی کیا وجہ۔ اور اگر ان کے یہاں یہ عقیدہ مختلف فیہ ہوتا تب بھی کسی کی تکفیر میں تردد ہوتا۔ لیکن یہ بھی نہیں اور جو اختلاف ہے وہ غیر معتد بہ ہے جس کو خود انکے جمہور رد کر رہے ہیں۔

اس حالت میں اصل تو کفر ہوگا، البتہ کوئی صراحتہً کہے کہ میرا یہ عقیدہ نہیں ہے یا کوئی فرقہ اپنا لقب جدا رکھ لے۔ مثلاً جو علماء ان کے تحریف کے نافی ہیں ان کی طرف اپنے کو منسوب کیا کریں، مثلاً اپنے کو صدوقی یا قمی یا مرتضوی یا طبرسی کہا کریں مطلق شیعی نہ کہیں تو خاص اس شخص کو یا اس فرقہ کو اس عموم سے مستثنےٰ کہہ دیں گے۔ لیکن ایسے استثناؤں سے قانونی حکم نہیں بدلتا ہے۔ حرمت نکاح وحرمت ذبیحہ احکام قانونی ہیں۔ اس پر بھی جاری ہونگے، جب تک وہ فرقہ متمیز ومشہور نہ ہوجائے۔ خصوص جب تقیہ کا بھی شبہ ہو تو خواہ سوء ظن نہ کریں، مگر احتیاطاً عمل تو سوء ظن ہی ایسا ہوگا، البتہ اللہ تعالیٰ کے ساتھ اس کا معاملہ وہ اس کے عقیدہ کے مطابق ہوگا۔ اگر کوئی ہندو توحید کا بھی قائل ہو اور رسالت کا بھی، لیکن اپنے کو ہندو ہی کہتا ہو، گو کچھ تاویل ہی کرتا ہو، تو اس کے ساتھ آخر کیا معاملہ ہوگا۔ یہی حالت یہاں کی ہے۔ ضلع فتحپور میں ہندوؤں کی ایک جماعت ہے جو قرآن اور حدیث پڑھتے ہیں اور نماز، روزہ کرتے ہیں، مگر اپنے کو ہندو کہتے ہیں لباس اور نام سب ہندوؤں جیسا رکھتے ہیں۔ اگر وہ اپنے کو ہندو کہیں اور اپنا مشرب ظاہر نہ کریں تو کیا سامع کے ذمہ تفصیل واجب ہوگی کہ اگر ایسے عقیدہ کا ہے تو مسلمان۔

تتمۃ السوال :- آپ کو ہر معاملہ میں اپنا کچا چٹھا لکھ کر بھیجتا ہوں، خدا کرے اس باب میں بھی آپ کا جواب باصواب میرے حق میں تشفی ہو۔

تتمۃ الجواب :- تشفی کا ذمہ تو مشکل ہے خصوصی اس خشیت کا غلبہ خود مجھ پر

ہے، مگر حضرت جنید رح نے لرزتے ہوئے ہاتھ سے حسین ابن منصور کے خلاف فتویٰ لکھا تھا۔ محض حفاظت شرع کیلئے، ہم لوگ بھی انہیں کے متبع ہیں اور راز اسی میں ہے کہ اس رعایت میں سادہ لوح مسلمانوں کی ہلاکت ہے۔ مولوی محمد شفیع صاحب نے اصول تکفیر میں ایک مختصر اور جامع اور مانع اور نافع رسالہ لکھا ہے بعض اجناء میں میں بھی الجھا تھا۔ مگر ان کی تقریر وتحریر سے قریب قریب مسئلہ صاف ہوگیا۔ وہ عنقریب چھپ جاویگا۔ میں نے اس کا نام رکھا ہے "وصول الافکار الی اصول الاکفار" (منقول از ماہنامہ "النور" خانقاہ امدادیہ تھانہ بھون)

هني اها حقيقت چٽيءَ طرح معلوم ٿي، ته شيعن جي باري ۾ ڪفر جي فتويٰ تمام آڪابرن آهي، جيڪا سنه ۴۵۶ هجريءَ کان به اڳ کان هلندي اچي. تازي دور جي علماءِ ڪرام مان بريلوي مڪتبه فڪر جي باني حضرت مولانا احمد رضا خان صاحب بريلوي جي سنه ۱۳۰۱ هجريءَ جي فتويٰ اوهان پڙهي. حضرت مولانا عبدالستار تونسويءَ ۽ دارالافتاء وارشاد ناظم آباد ڪراچيءَ جون فتوائون به اوهان جي نظر مان ڪيتيون. اڄ کان سٺ (۶۰) سال اڳ يعني سنه ۱۳۵۲ھ جي پاڪ وهند جي ٽيهن (۳۰) جيد عالمن جي متفق فتويٰ جنهن ۾ شيخ العرب والعجم حضرت مولانا سيد حسين احمد مدني رح متوفي سنه ۱۳۷۷ هجري ۽ مفتي اعظم هند حضرت مولانا ڪفايت الله رح متوفي سنه ۱۳۷۲ هجري جا نالا خاص طرح قابل ذڪر آهن ۽ انهيءَ فتويٰ جي تائيد حڪيم الامت حضرت مولانا اشرف علي ٿانوي رح متوفي سنه ۱۳۶۳ هجري به ڪئي آهي، اها به اوهان مطالعو ڪئي.

پوءِ هاڻي هتي اها ڳالهه معلوم ٿي، ته شيعن جي باري ۾ ڪفر جي فتويٰ ٻي حنفي، شافعي، مالڪي، حنبلي ۽ اهلحديث (سنت والجماعت) جا علماءِ ڪرام و فقهاءِ اسلام سڀ جا سڀ شروع کان اڄ تائين متفق رهيا آهن جن ۾ ڪو به اختلاف ڪونهي.

۲۔ ڪجهه بيان خميني ۽ اثناعشريه شيعن خلاف تازيءَ شايع ٿيل ڪفر جي فتويٰ بابت

ڪتاب "ايراني انقلاب" جو مختصر تعارف هن ڪتاب جي پيش لفظ جي صفحي ۾ آڻيئي اچي چڪو آهي. تازو ماهنامه الفرقان (لکنو۔ انڊيا، جي ٽن مهينن آڪٽوبر کان ڊسمبر ۱۹۸۷ء تائين) جي هڪ ئي خصوصي اشاعت ڇپجي منظر عام تي آئي آهي، جنهن ۾ سڄي انڊو پاڪ جي جيد عالمن جي خميني صاحب ۽ اثناعشريه شيعن خلاف ۱۷۵ صفحن تي مشتمل ڪفر جي فتويٰ شايع ٿي آهي. اها ئي فتويٰ "شيعيت نمبر" جي عنوان سان ماهوار اردو "اقرأ" ڊائجسٽ ڪراچي شماره فيبروري ۱۹۸۸ء ۾ ۽ پڻ جامعة العلوم الاسلاميه بنوري ٽائون ڪراچي جي ماهنامه "بينات" جي خاص نمبر سان به ڇپي آهي. هنوقت الفرقان رسالو فيبروري ۱۹۸۸ء به منهنجي سامهون آهي جنهن ۾ انهيءَ فتويٰ جي باري ۾ انڊيا ۽ پاڪستان جي جيد عالمن جا نهايت مفيد تاثرات ملن ٿا ۽ اهي سڀ جا سڀ پڙهڻ ۽ ڄاڻ آهن، جن مان آئون هتي، صرف هڪ عالم دين اهل الله قاضي سعيد الدين مدظله (سلسلهه نقشبنديه جي هڪ بزرگ) جي تاثرات جي ڪجهه حصي جو سنڌيءَ ۾ ترجمو عرض ڪرڻ ٿو چاهيان هنطرح آهي:

"مذڪوره فتويٰ تي انڊو پاڪ جي بيشمار عالمن جو شيعن جي ڪفر تي متفق ٿيڻ پنهنجي مٿي خود شيعن جي ڪافر هجڻ جو مضبوط ترين دليل آهي، چاڪاڻ ته، (حضور ﷺ جي) حديث پاڪ مطابق، امت

مسلمہ جو ضلالت ۽ گمراهي تي متفق ٿيڻ ناممڪن آهي ۽ اهو نہ صرف موجوده دؤر جي عالمن جو متفق فيصلو آهي بلڪ هر زماني جا عالم اهائي فتوىٰ ڏيندا آيا آهن. انهن سڀني حقيقتن جي سامهون اچڻ کانپوءِ به، خميني ۽ شيعن جي باري ۾ (مذهب جي معاملي ۾) نرم پاليسي اختيار ڪرڻ، هن بندي جي نزديڪ، چٽيءَ طرح ايمان جي ڪمزوريءَ جو دليل آهي. جيڪي حضرات ۽ جماعتون، انهن حقيقتن کان ڪَنَ ٽار ڪري، اڃا تائين ايراني انقلاب کي، اسلامي انقلاب تعبير ڪري رهيا آهن ۽ سندن زبانون اسلام دشمن قائد انقلاب جي تعريف ۾ ٿڪجن نٿيون ۽ جيڪي ماڻهو اڃا تائين به "شيعه سني" اختلاف کي، حنفيت ۽ شافعيت وانگر صرف هڪ مسلڪ جو اختلاف ٻڌائي رهيا آهن، اهي حضرات، سندن خيالن موجب، ڪيڏا به مخلص ڇو نہ هجن ۽ انهن جي دلين ۾، سندن خيال ۾، اسلام جي اقتدار جا ڪيڏا به جذبا ڇو نہ هجن، پر اُهي حقيقت ۾، اسلام سان، دوستيءَ جي پردي ۾ اسلام دشمنيءَ جو هڪ وڏو هاڃيڪار ڪارنامون سرانجام ڏيئي رهيا آهن ۽ اسلام ۽ امت مسلمہ کي ايڏي شديد ترين نقصان رسائڻ جي ڪوشش ۾ رُڌل آهن جنهن جي تلافي ناممڪن آهي. هڪ طرف تہ اهي ماڻهو، اڳين کان وٺي اڄ تائين جي سڀني متقي عالمن کان الڳ رستو اختيار ڪري، شيعن ۽ خميني کي ڪامل مومن ۽ حڪومت الٰهيہ جو باني ٻڌائي رهيا آهن ۽ پنهنجي انهيءَ باطل خيالات جي پوري طرح اشاعت به ڪري رهيا آهن، حالانڪ، انهن ماڻهن، شيعن جي بنيادي اصلي ڪتابن جو مطالعو ئي نہ ڪيو آهي ۽ نڪي انهن کي ڪو علم ۽ تقوىٰ ۾ ڪو مقام حاصل آهي. ٻئي طرف، شيعن کي ڪافر مرتد قرار ڏيئي، کين اسلام کان خارج چوڻ وارا، اڳيان ۽ اڄ تائين جا پويان، اُهي عالم سڳورا آهن، جن جذبات ۾ اچي اهو حڪم نہ لڳايو آهي، بلڪ اثنا عشريہ جي بنيادي ڪتابن جو، گهرو مطالعو ڪرڻ کانپوءِ ئي، انهيءَ نتيجي تي پهتا آهن ۽ انهن جو علم ۽ تقوىٰ ۽ ڪفر جي فتوىٰ ڏيڻ ۾ پوريءَ طرح ڇنڊ ڇاڻ ڪرڻ ۽ تحقيق ڪرڻ به، انهن لاءِ سڄيءَ امت جي نزديڪ مڃيل حقيقت آهي."

"ڪهڙي نہ تعجب جي ڳالهہ آهي، تہ "اصلي ۽ نسلي مسلمان" جي اصطلاح گهڙڻ وارن (۱) قرآن جي تحريف جو عقيدو (۲) امامت جي عقيدي جي پردي ۾ ختم نبوت جي انڪار جو عقيدو (۳) حضرات شيخين (حضرات ابوبڪر رضہ ۽ عمر رضہ) ۽ سڀني صحابہ جي باري ۾ ڪافر هجڻ جو عقيدو رکڻ وارو شخص به، انهن وٽ نہ صرف مسلمان، بلڪ اعلىٰ درجي جو اسلامي روح رکڻ وارو شخص ٿي سگهي ٿو."

"بهرحال، آنجناب جي معرکة الآراء تصنيف "ايراني انقلاب" (از حضرت مولانا محمد منظور نعماني) ۽ الفرقان جي خصوصي شماره جي ذريعي، خميني ۽ اثنا عشريہ شيعن جي قطعي ڪافر ۽ مرتد هجڻ تي اسلاف جي ڪتابن جا اقتباسات ۽ سوين اڪابرين علماءِ انڊوپاڪ جون فتوائون شايع ڪري اتمام حجت پوري ڪئي ويئي آهي ۽ سڀني عالمن جي طرف کان اهو هنوقت هڪ وڏو فريضو ادا ڪيو ويو آهي. بندن جي وس ۾ جيڪي هو، اهو حضرت مدظلہ جن احسن طريقي ۽ نهايت وڏي خوبي سان سرانجام ڏنو آهي."

(ترجمہ الفرقان لکنو انڊيا فيبروري ۱۹۸۸ع ص ۹)

پاڪستان جي مڙني عالمن، دانشور اهل علم حضرات، خاص طرح پاڪستاني حڪمران طبقي ۽ ريڊيو ٽي وي انتظاميہ کي گهرجي تہ هو، خميني صاحب ۽ اثنا عشريہ شيعن خلاف "انڊوپاڪ" جي جيد عالمن جي متفق فتوىٰ به پڙهي، شيعيت جي حقيقت کان آگاهي حاصل ڪن! ان فتوىٰ جو هر مدرسي جي مُدرس ۽ طالب علم ۽ هر مدرسي ۽ پرائيويٽ لائبريريءَ ۾ هجڻ به لازمي آهي. ان فتوىٰ جي بعد ۾، بنگلہ ديش، برطانيہ ۽ ڪينيا جي عالمن به توثيق ڪئي آهي. شل الله تعالىٰ مسلمانن کي موجوده دؤر جي سڀ کان وڏي شيعيت جي فتني کان بچائي آمين ثم آمين!

شيعيت جو اصلي روپ

چاپو پهريون

مارچ ١٩٨٨ع
رجب ١٤٠٨ھ

حصو پيو

پهرئين حصي جي حوالن جي ثبوت ۾

اصل ڪتابن جي سرورق ۽ حوالن وارن صفحن جا عڪس

صفحن جو تعداد ص ٣٣١ کان ص ٥٥٩
(الف ب ت ث ڪانسواءِ)

ترتيب ڏيندڙ ۽ جمع ڪندڙ

غلام محمد ولد مرحوم الهڈنو ميمڻ

مٺياري ضلع حيدرآباد

شيعيت جو اصلي روپ

کتابن جا نالا جن مان عکس لڳايا ويا آهن

کتاب وغيره جو نالو	شيعن جو يا سنين جو	صفحات
تفسير مقبول معه ضميمه	شيعه	٣٣١ کان ٣٩٠
کتاب الکافي	"	٣٩١ - ٤٣١
فروع کافي جلد ٣	"	٤٣٢ - ٤٣٨
فروع " جلد ٥	"	٤٣٩ - ٤٤٦
فروع " جلد ٦	"	٤٤٧ - ٤٤٩
الروضة الکافي ٨	"	٤٥٠ - ٤٥٣
تهذيب الاحکام جلد ٧	"	٤٥٤ - ٤٦٠
تهذيب الاحکام جلد ٨	"	٤٦١ - ٤٦٢
تهذيب الاحکام جلد ٩	"	٤٦٣ - ٤٦٥
اسلاميات لازمي برائے جماعت نهم دهم	"	٤٦٥ الف - ٤٦٥ ث
شيعه مذهبيه تحريف قرآن جي تازي عملي شهادت (شيعه طور)	"	٤٦٥ ج
تفسير صافي	"	٤٦٦ - ٤٦٨
الاحتجاج	"	٤٦٩ - ٤٧٢
الکتاب المبين	"	٤٧٣ - ٤٧٥
مختصر التحفة الاثنا عشريه		٤٧٦ - ٤٧٧
فصل الخطاب	"	٤٧٨ - ٤٨٠
کشف الاسرار	"	٤٨١ - ٤٨٦
الحکومة الاسلاميه	"	٤٨٧ - ٤٩١
تحرير الوسيله	"	٤٩٢ - ٤٩٥
توضيح المسائل	"	٤٩٦ - ٥٠٣
رجال الکشي	"	٥٠٤ - ٥١١
تحفه اثنا عشريه فارسي	سني	٥١٢ - ٥١٧
تفسير منهاج الصادقين	شيعه	٥١٨ - ٥١٩
منتهى الآمال جلد ١-٢	"	٥٢٠ - ٥٢٦
ماهنامه الفرقان	سني	٥٢٧ - ٥٢٩
حيات القلوب جلد سوم	شيعه	٥٣٠ - ٥٣٢
حق اليقين	"	٥٣٣ - ٥٤١
ترغيب الصلوٰة	"	٥٤٢ - ٥٤٣
کتاب المعارف	سني	٥٤٤ - ٥٤٦
اخبارن جا عکس (حجاز مقدس اندر ايرانين جي کيل هنگامن جي فوٽن سميت)		٥٤٧ - ٥٥٩

(حقوق ترجمہ و تالیف محفوظ ہیں)

یا فتاح

ھٰذا بیانٌ للناس وھدًی وموعظۃ للمتقین

یا صباح

انہ لقرآن کریم فی کتٰب مکنون

قرآن مجید مترجم

لا یمسہ الا المطھرون

الحمد للہ کہ ترجمہ بامحاورہ جسکی محبان اہلبیت کو مدت سے آرزو تھی معہ فوائد تفسیری مطابق مذہب اہل بیت از مستفادات دقیقہ شناس رموز قرآنی متکلم و مناظر لاثانی جناب مولٰنا مولوی حکیم سید مقبول احمد صاحب دہلوی اعلی اللہ مقامہ بحسن اہتمام و سعی مالا کلام حاجی آغا نثار احمد صاحب کربلائی و مشہدی دہلوی۔

ملنے کا پتہ افتخار بکڈپو ہرش چند سٹریٹ کرشن نگر لاہور

حررہ محمد حسین

لاہور و سنپورہ

بار پنجم

(استقلال پریس لاہور)

تعداد ۱۰۰۰

تقریظات

(۱) آیۃ اللہ اعلم العصر آقائے صدر الشریعت المفتی حضرت السید احمد علی صاحب قبلہ ادام اللہ وجودہٗ مجتہد اعظم ہند و پاک مدظلہ العالی

(۲) توثیق عالیجناب معلی القاب افضل الفقہا عمدۃ العلماء شریعتمدار حضرت مولانا و مقتدانا مولوی سید کلب حسین صاحب قبلہ مجتہد العصر مدظلہ العالی

(۳) تقریظ عالیجناب شمس الواعظین خطیب اعظم حضرت مولانا مولوی سید محمد صاحب قبلہ دہلوی مدظلہ العالی

مجموعۂ اقوال و ارشادات حضرات علمائے کرام فرقۂ شیعہ اثنا عشریہ کثرہم رب البریہ نسبت مقبول ترجمہ و تفسیر مندرجۂ حواشی و ضمیمہ جات۔

(۴) تصدیق جناب سرکار شریعتمدار مجتہد العصر و الزمن حضرت نجم العلما مولوی السید نجم الحسن صاحب قبلہ اعلی اللہ مقامہٗ

(۵) تصدیق جناب سرکار شریعتمدار نیر العلما استاذ الکل حضرت مولانا مولوی السید ظہور حسین صاحب مجتہد العصر دامت برکاتہم العالیہ

(۶) تصدیق جناب سرکار شریعتمدار بحر العلوم حضرت مولانا السید یوسف حسین صاحب قبلہ مجتہد العصر مرد ہوی ثم النجفی اعلی اللہ مقامہٗ

(۷) تصدیق جناب سرکار شریعتمدار قمر الاقمار حضرت مولانا السید سبط نبی صاحب قبلہ مجتہد العصر نوگانوی ثم النجفی اعلی اللہ مقامہٗ

(۸) توثیق جناب سرکار شریعتمدار فقیہہ اہل البیت حضرت مولانا السید محمد باقر صاحب قبلہ مجتہد العصر والزمان اعلی اللہ مقامہ

(۹) توثیق جناب سرکار شریعتمدار ناشر علوم الدین آقائے آقا سید محمد ہادی صاحب قبلہ مجتہد العصر اعلی اللہ مقامہ

(۱۰) توثیق جناب سرکار شریعتمدار قدوۃ العلماء مولانا السید آقا حسن صاحب قبلہ اعلی اللہ مقامہ

(۱۱) توثیق سرکار شریعتمدار صدر المحققین شمس العلماء حضرت مولانا مولوی السید ناصر حسین صاحب قبلہ مجتہد العصر والزمان اعلی اللہ مقامہ

(۱۲) توثیق جناب سرکار شریعتمدار ناشر شرع رسولہ الکریم حضرت مولانا مولوی سید علی الحائری مجتہد العصر والزمان اعلی اللہ مقامہ

جناب المولوی حکیم السید مقبول احمد صاحب غفرہ اللہ تعالیٰ نے قرآن مجید کا مقبول ترجمہ مع حواشی کے لکھ کر شیعی دنیا پر بہت بڑا احسان کیا ہے۔ میں نے مقبول ترجمہ اور اس کے حواشی کو اکثر مقامات سے دیکھا ہے۔ تفسیر اہل البیت علیہم السلام کے بالکل مطابق ہے اور نہایت فصاحت و بلاغت سے ادا معانی فرمایا ہے۔ موجودہ زمانے میں ایسے ہی ترجمہ اور تفسیر کی بزبان سلیس اردو ضرورت تھی جو احادیث صحیحہ اہل البیت علیہم السلام کی موافق ہو اس لئے کہ میرے نزدیک یہ بہترین اردو ترجمہ ہے۔ جملہ مومنین کے لئے یہ ترجمہ لائق عمل اور قابل قدر ہے اور حسن و خوبی و خوش اسلوبی میں اپنی آپ ہی نظیر ہے۔ دعا ہے کہ باری تعالیٰ عزوجل مترجم مرحوم و مغفور اور اس مقبول ترجمہ کے ناشر اور ساعی کو اس دینی خدمت کے عوض میں احسن الجزا عطا فرمائے۔ اور مومنین کو اس گوہر خوش آب و گوہر نایاب کی قدردانی اور اس کے مطالب صحیحہ مفیدہ سے منتفع ہونے کی توفیق عطا کرے۔

کتب موثقہ شیعہ حوالہ جات حاشیہ مقبول ترجمہ

الکافی۔ الصافی۔ شرح نہج البلاغہ۔ امالی۔ مجمع البیان۔ علل الشرائع۔ الجوامع۔ تفسیر عیاشی۔ تفسیر قمی۔ کتاب التوحید۔ المعانی اخبار الرضا۔ الاحتجاج۔ اکمال۔ تفسیر امام حسن عسکری۔ فصل الخطاب۔ روضۃ الواعظین۔ منہج الصادقین وغیرہ وغیرہ۔

مینجر افتخار بکڈپو۔ کرشن نگر۔ لاہور۔

[illegible]

لہ نعمتی جن نعمتوں کو پروردگار عالم نے جتلایا ہے اُن سے وہ نعمتیں مراد ہیں جو بنی اسرائیل کے بزرگوں کو عطا کی گئی تھیں اور یہ محاورہ عرب میں داخل ہے کہ بزرگوں نے جو کچھ کیا ہو اُسکے متعلق خوردوں سے اس طرح بات کیجاتی ہے کہ گویا وہ فعل اُنہوں نے ہی کیا ہے اسی لئے بنی اسرائیل سے خطاب ہے اور وہ نعمتیں یہ ہیں کہ اُنکے بزرگوں کو نبوت عطا فرمائی اور اُن انبیاء نے انہیں رسالت آخری اور وصایت کی ہدایت فرمائی اور اُن سے اسکا پختہ اقرار لیا کہ وہ محمد مصطفےٰ صلی اللہ علیہ وآلہ اور اُنکی آل اطہار پر ایمان لائیں جسکا نتیجہ یہ ہوگا کہ جسطرح دنیا میں اُن انبیاء کے احکام پر عمل کرنے سے ملک شام کی بادشاہی ملی اسیطرح محمد اور آل محمد کے ماننے سے عاقبت میں جنت پر قبضہ ہوگا ۱۲ سے فضلتکم اس زمانے کے لوگوں پر جو انبیاء بنی اسرائیل کے مخالف تھے خود بنی اسرائیل کو جو انبیاء کے تابع تھے کئی باتوں میں فضیلت دی گئی تھی مثلاً جب حکم خدا سے شام کیطرف سفر کر رہے تھے تو غیر موسم میں بادل اُن پر سایہ کرنے کے لئے بھیجے جاتے تھے من و سلویٰ اُن پر نازل کیا جاتا تھا پتھر سے اُنکے لئے میٹھا پانی جاری کیا جاتا تھا سمندر میں اُنکے لئے راستہ بنا دیا گیا تھا اُن کو نجات دیگئی تھی اور اُنکے دشمن کو ڈبو دیا گیا تھا ۱۲ سے یوماً تفسیر امام میں جناب امام جعفر صادق علیہ السلام سے منقول ہے کہ اس یوم سے مراد یوم الموت ہے کیونکہ تاخیر موت کے بارے میں کوئی شفاعت قبول نہیں ہو سکتی ورنہ قیامت کے دن ہماری شفاعت سے کوئی مستغنی نہیں ہو سکتا پس ہم اور ہمارے کامل شیعہ مثل سلمان و مقداد و ابوذر و عمار وغیرہ کے اپنے کمزور شیعوں کی ہر طرح سے حمایت اور شفاعت کرینگے جناب محمد و علی و فاطمہ و حسن و حسین اور ائمہ مقام اعراف پر جو جنت اور جہنم کے مابین ہے کھڑے ہونگے اور گنہگار شیعوں کی شفاعت کرینگے اور جو انہیں سے جہنم میں بھی بھیجدیئے جائینگے اُنکو جہنم میں سے اس طرح اُٹھا لائینگے جیسے باز اپنے شکار کو اُچک لیجاتا ہے یا جیسے کبوتر دانے چن لیتا ہے اور ایک شیعہ ہمارا ایسا لایا جائیگا جسنے اعمال صالحہ کچھ بھی نہ کئے ہونگے مگر ہماری دوستی اُسکے دل میں موجود ہوگی اور اُسکو ایک لاکھ ناصبیوں کے مابین کھڑا کیا جائیگا اور اُس سے یہ کہا جائیگا کہ چونکہ تو امامت کا قائل تھا اسوجہ سے یہ ناصبی تیرے عوض جہنم میں بھیجے جاتے ہیں۔ اور یہ خدا کے اس قول سے ثابت ہے ربما یود الذین کفروا لو کانوا مسلمین یعنی بہت سے منکرین (ولایت) آرزو کرینگے کہ کاش وہ بھی (امامت کے) تسلیم کرنیوالوں میں ہوتے ۱۲ سے اربعین لیلۃ موسیٰ

الٓمّٓ ۱ ۱۳ البقرۃ ۲

ع ۵ ۱۲

اَنَّهُمْ مُّلٰقُوْا رَبِّهِمْ وَاَنَّهُمْ اِلَيْهِ رٰجِعُوْنَ ﴿۴۶﴾ يٰبَنِيْٓ اِسْرَآءِيْلَ

پروردگار کے سامنے پلٹ کر جانا اور اُس کی حضور میں پیش ہونا ہے اے بنی اسرائیل

اذْكُرُوْا نِعْمَتِيَ الَّتِيْٓ اَنْعَمْتُ عَلَيْكُمْ وَاَنِّيْ فَضَّلْتُكُمْ

میری اُن نعمتوں کو یاد کرو جو تم کو عطا کر چکا ہوں اور اس بات کو کہ میں نے تمکو تمام

عَلَى الْعٰلَمِيْنَ ﴿۴۷﴾ وَاتَّقُوْا يَوْمًا لَّا تَجْزِيْ نَفْسٌ عَنْ

عالم پر فضیلت دی ہے۔ اور اُس دن سے ڈرو جسدن کوئی نفس کسی دوسرے نفس کے

نَّفْسٍ شَيْـًٔا وَّلَا يُقْبَلُ مِنْهَا شَفَاعَةٌ وَّلَا يُؤْخَذُ مِنْهَا

کسی طرح کام نہ آسکے گا اور نہ کسی (عام) شخص کی اُسکے بارے میں سفارش قبول کیجائیگی اور نہ

عَدْلٌ وَّلَا هُمْ يُنْصَرُوْنَ ﴿۴۸﴾ وَاِذْ نَجَّيْنٰكُمْ مِّنْ اٰلِ

کوئی معاوضہ لیا جائیگا اور نہ اُنکی کسی قسم کی امداد کیجائیگی اور (اُسوقت کو یاد کرو) جبکہ ہم نے تمہیں

فِرْعَوْنَ يَسُوْمُوْنَكُمْ سُوْٓءَ الْعَذَابِ يُذَبِّحُوْنَ اَبْنَآءَكُمْ

فرعون والوں کے ہاتھ سے نجات دی تھی کہ وہ تمہیں بُرے سے بُرے عذاب دیتے تھے تمہارے بیٹوں کو ذبح

وَيَسْتَحْيُوْنَ نِسَآءَكُمْ ۭ وَفِيْ ذٰلِكُمْ بَلَآءٌ مِّنْ رَّبِّكُمْ

کر ڈالتے تھے اور تمہاری بیٹیوں کو زندہ چھوڑ دیتے تھے اور اسمیں تمہارے پروردگار کی طرف سے تمہاری

عَظِيْمٌ ﴿۴۹﴾ وَاِذْ فَرَقْنَا بِكُمُ الْبَحْرَ فَاَنْجَيْنٰكُمْ وَاَغْرَقْنَآ اٰلَ

بڑی آزمائش تھی اور (اُسوقت کو بھی یاد کرو) جبکہ ہم نے سمندر میں تمہارے لئے راستہ پیدا کر دیا تھا اور

فِرْعَوْنَ وَاَنْتُمْ تَنْظُرُوْنَ ﴿۵۰﴾ وَاِذْ وٰعَدْنَا مُوْسٰٓى اَرْبَعِيْنَ

تمہیں نجات بھی دی تھی اور تمہارے دیکھتے دیکھتے فرعون والوں کو ڈبو دیا تھا اور (اسے بھی یاد رکھو) جبکہ ہم نے

منزل ۱

اَطِيْعُوا اللّٰهَ وَالرَّسُوْلَ ۚ فَاِنْ تَوَلَّوْا فَاِنَّ اللّٰهَ لَا

اللہ اور رسول کی اطاعت کرو پھر اگر وہ روگردانی کریں تو یقیناً اللہ

يُحِبُّ الْكٰفِرِيْنَ ﴿۳۲﴾ اِنَّ اللّٰهَ اصْطَفٰٓى اٰدَمَ وَ

منکروں کو دوست نہیں رکھتا بالتحقیق اللہ نے آدمؑ اور

نُوْحًا وَّاٰلَ اِبْرٰهِيْمَ وَاٰلَ عِمْرٰنَ عَلَى الْعٰلَمِيْنَ ﴿۳۳﴾

نوحؑ اور آل ابراہیمؑ اور آل عمرانؑ کو تمام عالموں سے برگزیدہ کیا

ذُرِّيَّةًۢ بَعْضُهَا مِنْۢ بَعْضٍ ؕ وَاللّٰهُ سَمِيْعٌ عَلِيْمٌ ﴿۳۴﴾

ان میں سے بعض بعض کی اولاد ہیں اور اللہ سننے والا (اور) جاننے والا ہے

اِذْ قَالَتِ امْرَاَتُ عِمْرٰنَ رَبِّ اِنِّيْ نَذَرْتُ لَكَ مَا

جس وقت عمران کی زوجہ نے یہ عرض کی کہ اے میرے پروردگار جو میرے پیٹ میں

فِيْ بَطْنِيْ مُحَرَّرًا فَتَقَبَّلْ مِنِّيْ ۚ اِنَّكَ اَنْتَ

ہے اسکو تیرے نام پر چھوڑ دینے کی منت مانتی ہوں پس تو میری (یہ منت) قبول کر بے شک

السَّمِيْعُ الْعَلِيْمُ ﴿۳۵﴾ فَلَمَّا وَضَعَتْهَا قَالَتْ رَبِّ

تو سننے والا (اور) جاننے والا ہے پھر جب اُسے جنا تو کہنے لگی کہ اے میرے

اِنِّيْ وَضَعْتُهَآ اُنْثٰى ؕ وَاللّٰهُ اَعْلَمُ بِمَا وَضَعَتْ

پروردگار میں نے تو یہ لڑکی جنی حالانکہ اللہ خوب جانتا تھا کہ وہ کیا جنی

وَلَيْسَ الذَّكَرُ كَالْاُنْثٰى ۚ وَاِنِّيْ سَمَّيْتُهَا مَرْيَمَ

اور لڑکا لڑکی کے مانند نہیں ہوتا اور میں نے اُس کا نام مریم رکھا

منزل

۱ اِنَّ اللّٰهَ اصْطَفٰٓى اٰدَمَ الخ تفسیر قمی میں وارد ہے کہ یہ آیت اس طرح تھی اِنَّ اللّٰهَ اصْطَفٰٓى اٰدَمَ وَنُوْحًا وَّاٰلَ اِبْرٰهِيْمَ وَاٰلَ عِمْرٰنَ وَاٰلَ مُحَمَّدٍ عَلَى الْعٰلَمِيْنَ تو لوگوں نے اصل کتاب سے لفظ آل محمدؐ کو گرا دیا تفسیر عیاشی میں جناب امام جعفر صادق علیہ السلام سے منقول ہے کہ لفظ آل محمدؐ اس آیت میں موجود تھا لوگوں نے مٹا دیا۔ ایک اور روایت میں ہے کہ اصل آیت یوں تھی اِنَّ اللّٰهَ اصْطَفٰٓى اٰدَمَ وَنُوْحًا وَّاٰلَ اِبْرٰهِيْمَ وَاٰلَ مُحَمَّدٍ بجائے لفظ محمدؐ کے عمران بنا دیا گیا۔ معانی الاخبار میں جناب امام جعفر صادق علیہ السلام سے منقول ہے کہ ان حضرت سے آل محمدؐ کے معنی دریافت کئے گئے تو فرمایا۔ کہ آل محمدؐ وہ ہیں جنکی ازدواج اور بیٹیوں کے نکاح خدا تعالیٰ نے جناب محمد مصطفےٰ صلے اللہ علیہ وآلہ پر حرام کئے ہیں عیون اخبار الرضا میں ایک حدیث حضرت جناب رسول خدا اور امت جناب رسول خدا کا فرق دکھلانے کے لئے بیان کی ہے وہ یہ ہے کہ یکدن مامون نے جناب علی ابن موسیٰ الرضا کی خدمت میں عرض کی کہ آیا خدا تعالیٰ نے حضرت جناب رسول خدا صلے اللہ علیہ وآلہ کو تمام عالموں پر فضیلت دی ہے ان حضرت نے ارشاد فرمایا کہ بیشک خدا تعالیٰ نے اپنی کتاب کے محکم حصہ میں حضرت جناب رسول خدا صلے اللہ علیہ وآلہ کو تمام عالم پر فضیلت دی ہے مامون نے کہا کہ وہ کتاب خدا میں کس جگہ ہے فرمایا کہ وہ خدا کے اس کلام میں ہے اِنَّ اللّٰهَ اصْطَفٰٓى الخ ۱۲۔

قول مترجم۔ ایسے عمران تین گزرے ہیں جنکا ذکر کتاب خدا میں آیا ہے ایک عمران ابن یصہر ابن قاہث ابن لاوی ابن یعقوب علیہ السلام جنکے بیٹے موسیٰ اور ہارون علیہما السلام تھے اور دوسرے عمران ابن ماثان جو یہود ابن یعقوب علیہ السلام کی ستائیسویں پشت میں تھے جنکی بیٹی حضرت مریمؑ اور جن کے نواسے حضرت عیسیٰ علیہ السلام ہیں تیسرے عمران جناب رسالتمآب صلے اللہ علیہ وآلہ کے عم مکرم اور جناب امیر المؤمنین علیہ السلام کے والد ماجد ہیں جن کی کنیت ابوطالب مشہور ہے الدر المنثور میں بسند صحیح بروایت ابن عباس اس آخری عمران کا ثبوت دیا ہے کہ اس سورہ اور اس آیت میں تیسرے عمران مراد ہیں اور انہی کی آل کو جو آل محمدؐ بھی ہیں خدا نے تمام عالم پر فضیلت دی ہے ۱۲۔ ۲ اِذْ قَالَتِ امْرَاَتُ عِمْرٰنَ زوجہ عمران بن ماثان والدہ مریم بتول حضرت عیسیٰ علیہ السلام کی نانی فاقوذا کی بیٹی تھیں

بِمَا كُنْتُمْ تُعَلِّمُوْنَ الْكِتٰبَ وَبِمَا كُنْتُمْ تَدْرُسُوْنَ ﴿۷۹﴾

وتدریس کرتے ہو ایسے تم خود اللہ والے بن جاؤ۔

وَلَا يَاْمُرَكُمْ اَنْ تَتَّخِذُوا الْمَلٰٓئِكَةَ وَالنَّبِيّٖنَ اَرْبَابًا ؕ

اور (اللہ) تم کو یہ حکم نہیں دیتا کہ تم فرشتوں کو اور پیغمبروں کو خدا بناؤ

اَيَاْمُرُكُمْ بِالْكُفْرِ بَعْدَ اِذْ اَنْتُمْ مُّسْلِمُوْنَ ﴿۸۰﴾ وَاِذْ

کیا وہ تم کو کفر کا حکم دیگا بعد اسکے کہ تم مسلمان ہو چکے ہو اور جس وقت

اَخَذَ اللّٰهُ مِيْثَاقَ النَّبِيّٖنَ لَمَآ اٰتَيْتُكُمْ مِّنْ

خدا نے پیغمبروں سے عہد لیا تھا کہ میں تم کو کتاب اور

كِتٰبٍ وَّحِكْمَةٍ ثُمَّ جَآءَكُمْ رَسُوْلٌ مُّصَدِّقٌ لِّمَا

حکمت دونگا پھر ایک رسول تمہارے پاس والی چیزوں کی تصدیق کرتا ہوا

مَعَكُمْ لَتُؤْمِنُنَّ بِهٖ وَلَتَنْصُرُنَّهٗ ؕ قَالَ ءَاَقْرَرْتُمْ

آئیگا تو تم ضرور بالضرور اسپر ایمان لانا اور ضرور بالضرور اسکی مدد کرنا (پھر خدا نے)

وَاَخَذْتُمْ عَلٰى ذٰلِكُمْ اِصْرِيْ ؕ قَالُوْٓا اَقْرَرْنَا ؕ قَالَ

فرمایا کہ کیا تم نے اس کا اقرار کیا اور کیا تم نے میرا یہ بوجھ اپنے ذمہ لے لیا (تو) سب نے کہا کہ ہم نے اقرار

فَاشْهَدُوْا وَاَنَا مَعَكُمْ مِّنَ الشّٰهِدِيْنَ ﴿۸۱﴾ فَمَنْ

کیا (خدا نے) فرمایا کہ اب تم سب گواہ رہو اور میں بھی تمہارے ساتھ گواہی دینے والا ہوں پھر جو اس

تَوَلّٰى بَعْدَ ذٰلِكَ فَاُولٰٓئِكَ هُمُ الْفٰسِقُوْنَ ﴿۸۲﴾

عہد سے پھر جائے وہی تو نافرمان ہوں گے۔

ع ۹ ۱۶

منزل ۱

۱؎ مِيْثَاقَ النَّبِيّٖنَ تفسیر جوامع الکلم اور تفسیر مجمع البیان میں جناب امام جعفر صادق علیہ السلام سے اس آیت کے معنی یوں منقول ہیں وَاِذْ اَخَذَ اللّٰهُ مِيْثَاقَ اُمَمِ النَّبِيّٖنَ الخ یعنی جس وقت خدا تعالیٰ نے انبیاء کی امتوں سے یہ عہد لیا کہ ہر امت اپنے اپنے نبی کی تصدیق کرے اور جو جو احکام وہ پہنچائیں ان پر عمل کرے ان میں سے بہت سوں نے اس اقرار کو پورا نہیں کیا اور اپنی اپنی شریعت کا بڑا حصہ چھوڑ دیا اور بعضوں نے اپنی اپنی شریعت کے بڑے حصے میں تحریف کی۔ تفسیر عیاشی میں جناب امام محمد باقر علیہ السلام سے اس آیت کے مبسوط معنی لکھنے کے بعد ان حضرت کا یہ قول درج ہے کہ تنزیل خدا اسی طرح تھی وَاِذْ اَخَذَ اللّٰهُ مِيْثَاقَ اُمَمِ النَّبِيّٖنَ مگر بعد میں لفظ اُمم گرا دیا گیا۔ تفسیر مجمع البیان میں جناب امیر المومنین علیہ السلام سے منقول ہے کہ ہمارے نبی سے پہلے جس قدر انبیاء گزرے ہیں ان سب سے خدا تعالیٰ نے یہ عہد لیا تھا کہ وہ اپنی اپنی امتوں کو آنحضرت کی بعثت اور صفات کی خبریں پہنچا کر بشارت دیتے رہیں اور آنحضرت کی تصدیق کا انکو حکم بھی دیتے رہیں۔ نیز انہی حضرت سے منقول ہے کہ پروردگار عالم نے حضرت آدم سے اور جو نبی بعد انکے مبعوث ہوئے ان سے یہ عہد لے لیا تھا کہ اگر تمہارے حین حیات ہم محمد مصطفیٰ کو مبعوث کر دیں تو تم ضرور ان حضرت پر ایمان لانا اور ان کی نصرت کرنا اور اپنی اپنی قوم سے اس بات کا عہد لیتے رہنا۔ تفسیر قمی اور تفسیر عیاشی میں جناب امام جعفر صادق علیہ السلام سے منقول ہے کہ حضرت آدم سے لیکر آئندہ جس قدر نبی خدا تعالیٰ نے مبعوث فرمائے ہیں وہ سب دنیا میں رجعت فرمائینگے اور جناب امیر المومنین علیہ السلام کی نصرت کرینگے اور یہ بات خدا کے اس قول سے ثابت ہے لَتُؤْمِنُنَّ بِهٖ یعنی تم سب ضرور اس (محمد مصطفیٰ) پر ایمان لانا۔ وَلَتَنْصُرُنَّهٗ اور تم سب ضرور اس (علی مرتضیٰ) کی نصرت کرنا ۱۲۔ (رجعت کی بابت مفصل حدیث ضمیمہ میں بلفظ شمارہ ۱۸ صفحہ ۴۰ ملاحظہ فرمائیے)

۲؎ قَالَ ءَاَقْرَرْتُمْ وَاَخَذْتُمْ عَلٰى ذٰلِكُمْ اِصْرِيْ تفسیر قمی میں جناب امام جعفر صادق علیہ السلام سے منقول ہے کہ

لقہ حاشیہ صفحہ ۱۲۳ - ۵۶ اِذْ کُنْتُمْ اَعْدَآءً ایک ضعیف روایت یہ ہے کہ یہ آیت انصار کے بارے میں نازل ہوئی ہے اوس اور خزرج دونوں حقیقی بھائی تھے اُنکی اولاد میں عداوت قائم ہوگئی تھی اور ایک سو بیس برس تک باہم لڑائیاں ہوتی رہیں یہانتک کہ خدا تعالیٰ نے اسلام کے ذریعہ سے اس عداوت کی آگ بجھادی اور اپنے رسولؐ کے صدقہ سے اُن میں میل جول کرادیا ۱۲۔

حاشیہ صفحہ ۱۲۴ - ۵۷ وَلْتَكُنْ مِّنْكُمْ اُمَّةٌ تفسیر مجمع البیان میں ہے کہ جناب امام جعفر صادق علیہ السلام اس لفظ کو اَئِمَّةٌ تلاوت فرمایا کرتے تھے۔ کافی میں ہے کہ جناب امام جعفر صادق علیہ السلام سے دریافت کیا گیا تھا کہ آیا امر بالمعروف اور نہی عن المنکر کل امت پر واجب ہے؟ فرمایا نہیں عرض کیا گیا کہ کیوں؟ فرمایا کہ صرف اسکے ذمے ہے جو قوت رکھتا ہو لوگ اسکی اطاعت کرتے ہوں اور وہ معروف و منکر کی تمیز بھی رکھتا ہو۔ اُن کم علم لوگوں کے ذمے نہیں ہوسکتا جو خود ہی راہ حق کو نہ پہچانتے ہوں اور جو بات وہ اپنے منہ سے کہیں وہ سمجھ نہ سکتے ہوں کہ آیا حق ہے یا باطل اور اس قول کی دلیل کتاب خدا میں موجود ہے پھر حضرت نے یہی آیت تلاوت فرمائی۔ پھر حضرت نے ارشاد فرمایا کہ یہ آیت خاص ہے عام نہیں جیسے کہ خدا نے فرمایا وَمِنْ قَوْمِ مُوْسٰٓى اُمَّةٌ يَّهْدُوْنَ بِالْحَقِّ وَبِهٖ يَعْدِلُوْنَ (موسیٰ کی قوم میں ایک گروہ ایسا تھا جو حق کی ہدایت کرتا تھا اور خود اُسی کے مطابق چلتا تھا ۱۲۔

(تفصیل ضمیمہ میں نمبر شمار ۲۳ صفحہ ۵۰ ملاحظہ ہو)

مِنْهَا ۭ كَذٰلِكَ يُبَيِّنُ اللّٰهُ لَكُمْ اٰيٰتِهٖ لَعَلَّكُمْ
سے بچا دیا اسی طرح سے اللہ اپنی نشانیاں کھول کر بیان کرتا ہے تاکہ تم
تَهْتَدُوْنَ ﴿۱۰۳﴾ وَلْتَكُنْ مِّنْكُمْ اُمَّةٌ يَّدْعُوْنَ اِلَى
ہدایت پا جاؤ اور لازم ہے کہ تم میں سے کچھ لوگ ایسے ہوں جو نیکی کی طرف
الْخَيْرِ وَيَاْمُرُوْنَ بِالْمَعْرُوْفِ وَيَنْهَوْنَ عَنِ الْمُنْكَرِ ۭ وَ
بلائیں اور اچھی باتوں کا حکم دیں اور بری باتوں سے منع کریں اور
اُولٰۗىِٕكَ هُمُ الْمُفْلِحُوْنَ ﴿۱۰۴﴾ وَلَا تَكُوْنُوْا كَالَّذِيْنَ
وہی (پوری پوری) فلاح پانیوالے ہوں اور اُن لوگوں کے مانند مت ہو جاؤ
تَفَرَّقُوْا وَاخْتَلَفُوْا مِنْۢ بَعْدِ مَا جَاۗءَهُمُ الْبَيِّنٰتُ ۭ
جنہوں نے بعد اسکے کہ اُنکے پاس کھلی نشانیاں آچکی تھیں اختلاف کیا اور متفرق ہو گئے
وَاُولٰۗىِٕكَ لَهُمْ عَذَابٌ عَظِيْمٌ ﴿۱۰۵﴾ يَّوْمَ تَبْيَضُّ وُجُوْهٌ
اُنہیں کے لئے تو بڑا عذاب ہے جس دن کچھ چہرے نورانی
وَّتَسْوَدُّ وُجُوْهٌ ۚ فَاَمَّا الَّذِيْنَ اسْوَدَّتْ وُجُوْهُهُمْ
ہونگے اور کچھ منہ کالے پھر جن لوگوں کے منہ کالے ہونگے (اُن سے کہا جائیگا)
اَكَفَرْتُمْ بَعْدَ اِيْمَانِكُمْ فَذُوْقُوا الْعَذَابَ بِمَا كُنْتُمْ
کہ تم ایمان لانے کے بعد منکر ہو گئے تھے تاب تو اب جیسا انکار کرتے تھے ویسا اُسکے بدلے
تَكْفُرُوْنَ ﴿۱۰۶﴾ وَاَمَّا الَّذِيْنَ ابْيَضَّتْ وُجُوْهُهُمْ فَفِيْ
عذاب چکھو۔ رہے وہ لوگ جن کے چہرے نورانی ہوں گے وہ رحمت خدا میں

۵۷ یَوْمَ تَبْیَضُّ وُجُوْهٌ تفسیر قمی میں حضرت ابوذر غفاری سے روایت ہے جسکا خلاصہ یہ ہے کہ جسوقت یہ آیت نازل ہوئی تو جناب رسولخدا نے فرمایا کہ قیامت کے دن میری امت میرے پاس پانچ جھنڈوں کے تحت میں ہو کر آئیگی۔ اُن میں سے چار کے ماتحت تو بھوکے پیاسے جہنم میں بھیجدیئے جائیں گے اور پانچویں کے سیر و سیراب داخل جنت کئے جائینگے ۱۲۔ (پوری حدیث ضمیمہ میں نمبر شمار ۲۳ صفحہ ۵۰ ملاحظہ ہو) باقی بر صفحہ ۳۲۵

رَحْمَتِ اللّٰهِ ؕ هُمْ فِيْهَا خٰلِدُوْنَ ﴿۱۰۷﴾ تِلْكَ اٰيٰتُ اللّٰهِ

ہوں گے اور اُسی میں ہمیشہ رہیں گے یہ خدا کی برحق آیتیں ہیں

نَتْلُوْهَا عَلَيْكَ بِالْحَقِّ ؕ وَمَا اللّٰهُ يُرِيْدُ ظُلْمًا

جو ہم تم پر تلاوت کرتے ہیں اور خدا تمام عالم میں کسی پر ظلم کا

لِّلْعٰلَمِيْنَ ﴿۱۰۸﴾ وَلِلّٰهِ مَا فِي السَّمٰوٰتِ وَمَا فِي الْاَرْضِ ؕ

ارادہ نہیں کرتا اور جو کچھ آسمانوں میں ہے وہ اور جو کچھ زمین میں ہے وہ سب کچھ

وَاِلَى اللّٰهِ تُرْجَعُ الْاُمُوْرُ ﴿۱۰۹﴾ كُنْتُمْ خَيْرَ اُمَّةٍ اُخْرِجَتْ ع ۱۱ ۱۲

خدا کا ہے اور خدا ہی کیطرف سب امور کی بازگشت ہوگی جو اُمتیں ہدایت مردم کیلئے پیدا کی گئیں

لِلنَّاسِ تَاْمُرُوْنَ بِالْمَعْرُوْفِ وَتَنْهَوْنَ عَنِ الْمُنْكَرِ

اُنہیں تم سب سے بہتر ہو نیکی کے کرنے کا حکم دیتے ہو اور بدی سے منع کرتے ہو

وَتُؤْمِنُوْنَ بِاللّٰهِ ؕ وَلَوْ اٰمَنَ اَهْلُ الْكِتٰبِ لَكَانَ

اور اللہ پر ایمان لاتے ہو اور اگر اہل کتاب بھی ایمان لاتے تو اُنکے لئے بہت

خَيْرًا لَّهُمْ ؕ مِنْهُمُ الْمُؤْمِنُوْنَ وَاَكْثَرُهُمُ الْفٰسِقُوْنَ ﴿۱۱۰﴾

اچھا ہوتا اُن میں سے کچھ تو مومن ہیں اور بہت سے نافرمان

لَنْ يَّضُرُّوْكُمْ اِلَّاۤ اَذًى ؕ وَاِنْ يُّقَاتِلُوْكُمْ يُوَلُّوْكُمُ

سوائے ایذا پہونچانے کے وہ تمہارا ہرگز کچھ ضرر نہ کریں گے اور اگر تم سے لڑینگے تو پیٹھ

الْاَدْبَارَ ثُمَّ لَا يُنْصَرُوْنَ ﴿۱۱۱﴾ ضُرِبَتْ عَلَيْهِمُ الذِّلَّةُ

دکھائیں گے پھر اُنکی مدد نہ کی جائے گی کہیں پائے جائیں اُنکے لئے ذلت

بقیہ حاشیہ صفحہ ۱۲۴ سطر ۳ الَّذِيْنَ ابْيَضَّتْ وُجُوْهُهُمْ تفسیر مجمع البیان میں جناب امیر المومنین علیہ السلام سے روایت ہے کہ ان سے مراد اس اُمت کے وہ لوگ ہیں جنھوں نے دین میں بدعت پھیلائی اپنی رائے بلاد کو رواج دیا اور اپنی خواہش نفسانی سے مسائل بنا دئے ۱۲

سطر ۴ اَكَفَرْتُمْ بَعْدَ اِيْمَانِكُمْ بکسر ہمزہ سوالیہ واسطے زجر و توبیخ اور اُنکی حالت پر تعجب کرنے کے ہے ۱۲

حاشیہ صفحہ ۱۲۵ سطر ۱ خَيْرَ اُمَّةٍ تفسیر قمی میں جناب امام جعفر صادق علیہ السلام سے منقول ہے کہ کسی نے اُنکے سامنے پڑھا کُنْتُمْ خَيْرَ اُمَّةٍ تو حضرت نے فرمایا کہ آیا وہ اُمت خیر اُمت ہے جسنے جناب امیر المومنین و حسنین علیہما السلام کو قتل کیا؟ اس پڑھنے والے نے عرض کیا کہ میں آپ پر فدا ہوں یہ آیت کیونکر نازل ہوئی تھی فرمایا اسطرح نازل ہوئی تھی اَنْتُمْ خَيْرَ اَئِمَّةٍ اُخْرِجَتْ لِلنَّاسِ کیا تو نہیں دیکھتا کہ اللہ انکی مدح اس طرح فرماتا ہے کہ تَاْمُرُوْنَ بِالْمَعْرُوْفِ وَتَنْهَوْنَ عَنِ الْمُنْكَرِ وَتُؤْمِنُوْنَ بِاللّٰهِ ۱۲ سطر ۲ مِنْهُمُ الْمُؤْمِنُوْنَ اُن سے مراد ہیں۔ عبداللہ بن سلام اور اُنکے ساتھی جو یہود میں سے جناب رسول خدا صلی اللہ علیہ وآلہ وسلم پر ایمان لائے ۱۲

سطر ۳ عَلَيْهِمُ الذِّلَّةُ یہاں ذلت سے مراد ہر جان و مال اور اہل و عیال کا ہدر ہونا یا باطل کا طرفدار ہونیکے سبب جزیہ

لن تنالوا ۴ ۱۲۹ آل عمران ۳

الْمُؤْمِنِيْنَ مَقَاعِدَ لِلْقِتَالِ ؕ وَاللّٰهُ سَمِيْعٌ عَلِيْمٌ ﴿۱۲۱﴾

اپنے بال بچوں میں سے نکلے اور مومنین کو لڑائی کے مورچوں میں بٹھانے لگے اور اللہ سننے والا جاننے والا ہے

اِذْ هَمَّتْ طَّآئِفَتٰنِ مِنْكُمْ اَنْ تَفْشَلَا ۙ وَاللّٰهُ وَلِيُّهُمَا ؕ

(اُس وقت کو یاد کرو) جبکہ تم میں سے دو گروہوں نے ہمت ہار دینی چاہی حالانکہ اللہ اُن دونوں

وَعَلَى اللّٰهِ فَلْيَتَوَكَّلِ الْمُؤْمِنُوْنَ ﴿۱۲۲﴾ وَلَقَدْ نَصَرَكُمُ اللّٰهُ

کی مدد پر تھا اور مومنوں کو اللہ ہی پر بھروسہ کرنا چاہیے بیشک اللہ نے بدر میں تمہاری مدد

بِبَدْرٍ وَّاَنْتُمْ اَذِلَّةٌ ۚ فَاتَّقُوا اللّٰهَ لَعَلَّكُمْ تَشْكُرُوْنَ ﴿۱۲۳﴾

کی تھی جبکہ تم حقیر تھے پس خدا سے ڈرو تاکہ تم شکر گزار ہو جاؤ

اِذْ تَقُوْلُ لِلْمُؤْمِنِيْنَ اَلَنْ يَّكْفِيَكُمْ اَنْ يُّمِدَّكُمْ

(اے پیغمبر تم اُس وقت کو یاد کرو) جب تم مومنوں سے یہ کہہ رہے تھے کہ کیا یہ بات تمہارے لئے کافی

رَبُّكُمْ بِثَلٰثَةِ اٰلٰفٍ مِّنَ الْمَلٰٓئِكَةِ مُنْزَلِيْنَ ﴿۱۲۴﴾

نہ ہوگی کہ تمہارا پروردگار (آسمان سے) تین ہزار فرشتے بھیجکر تمہاری مدد کرے گا

بَلٰٓى ۙ اِنْ تَصْبِرُوْا وَتَتَّقُوْا وَيَاْتُوْكُمْ مِّنْ فَوْرِهِمْ

ہاں اگر تم صبر کرو اور نافرمانی سے بچو اور دشمن تمہیں یکایک آ لیں

هٰذَا يُمْدِدْكُمْ رَبُّكُمْ بِخَمْسَةِ اٰلٰفٍ مِّنَ الْمَلٰٓئِكَةِ

تو تمہارا پروردگار پانچ ہزار سجے سجائے فرشتوں سے

مُسَوِّمِيْنَ ﴿۱۲۵﴾ وَمَا جَعَلَهُ اللّٰهُ اِلَّا بُشْرٰى لَكُمْ

تمہاری مدد کرے گا اور یہ مدد خدا نے مقرر نہیں کی مگر اسلئے کہ تمہارے لئے خوشخبری ہو

منزل

۲ اِذْ هَمَّتْ طَّآئِفَتٰنِ تفسیر قمی میں ہے کہ ان دونوں گروہوں سے مراد ایک تو عبداللہ ابن ابی اور اُس کے ساتھی اور ایک دوسرا اور گروہ ہے۔ تفسیر مجمع البیان میں ہے کہ ان دونوں گروہوں سے مراد بنی سلمہ و بنی حارثہ انصار کے دو قبیلے تھے اور ایک قول یہ ہے کہ بنی سلمہ بنی خزرج میں سے تھے اور بنی حارثہ بنی اوس سے تھے اور یہی بنی سلمہ و بنی حارثہ حضرت رسول خدا صلے اللہ علیہ وآلہ کے لشکر کے دونوں بازو تھے ۱۲۔ ۳ نَصَرَكُمُ اللّٰهُ بِبَدْرٍ بدر مکہ اور مدینہ کے مابین ایک پانی ہے۔ بدر ایک شخص کا نام تھا اُسی کے نام سے یہ مقام موسوم ہوا ۱۲۔ ۴ وَاَنْتُمْ اَذِلَّةٌ تفسیر قمی اور تفسیر عیاشی میں جناب امام جعفر صادق علیہ السلام سے منقول ہے کہ جس حال میں جناب رسول خدا صلے اللہ علیہ وآلہ اُن میں موجود تھے وہ لوگ ہرگز ذلیل نہ تھے بلکہ یہ آیت اسطرح نازل ہوئی تھی وَاَنْتُمْ ضُعَفَاءُ تفسیر عیاشی میں انھیں حضرت سے منقول ہے کہ ابو بصیر نے یہ آیت اُن حضرت کے سامنے پڑھی تو اُن حضرت نے فرمایا کہ ٹھہر جا خدا نے اس طرح نازل نہیں فرمایا ہے بلکہ وہ یوں نازل ہوئی ہے وَاَنْتُمْ قَلِيْلٌ اور ایک روایت میں یہ ہے کہ اُن حضرت نے فرمایا کہ خدا تعالیٰ نے کبھی اپنے رسول کو ذلیل نہیں کیا اور یہ آیت اسطرح نازل ہوئی ہے وَاَنْتُمْ قَلِيْلٌ معصومین علیہم السلام کی کئی حدیثوں میں وارد ہوا ہے کہ مجاہدین بدر کی تعداد تین سو تیرہ تھی ۱۲ ۵ بِخَمْسَةِ اٰلٰفٍ مِّنَ الْمَلٰٓئِكَةِ مُسَوِّمِيْنَ تفسیر عیاشی میں جناب

بقیہ حاشیہ صفحہ ۱۳۳ ۔ مَعَاشِرَ النَّاسِ اُنْذِرُكُمْ اَنِّيْ رَسُوْلُ اللّٰهِ اِلَيْكُمْ قَدْ خَلَتْ مِنْ قَبْلِي الرُّسُلُ اَفَاِئِنْ مُّتُّ اَوْ قُتِلْتُ انْقَلَبْتُمْ عَلٰى اَعْقَابِكُمْ وَمَنْ يَّنْقَلِبْ عَلٰى عَقِبَيْهِ فَلَنْ يَّضُرَّ اللّٰهَ شَيْئًا وَسَيَجْزِي اللّٰهُ الشّٰكِرِيْنَ اَلَا وَاِنَّ عَلِيًّا هُوَ الْمَوْصُوْفُ بِالصَّبْرِ وَالشُّكْرِ وَمِنْ بَعْدِهٖ وُلْدِيْ مِنْ صُلْبِهٖ (اے گروہ مردماں میں تمکو ڈراتا ہوں کہ خدا نے مجھے تم سب کے پاس رسول بنا کر بھیجا ہے مجھ سے پہلے رسول بھی گزر چکے ہیں کیا میں مر جاؤنگا یا قتل ہو جاؤنگا تو تم دین حق کو چھوڑ دو گے اور جو شخص دین حق کو چھوڑ دیگا وہ خدا کا کچھ نہ بگاڑیگا اور عنقریب خدا تعالیٰ شکر گزار بندوں کو بہت ہی اچھا بدلہ دیگا خبردار ہو کہ علی وہ شخص ہے جو صفات صبر و شکر سے موصوف ہے اور اسکے بعد میری اولاد جو اس کے صلب سے ہوگی) تفسیر عیاشی میں جناب امام محمد باقرؑ سے مروی ہے کہ بعد جناب رسول خدا کے سوائے تین شخصوں کے اور سب مرتد ہو گئے سوال کیا گیا کہ وہ تین کون تھے فرمایا سلمان ۔ ابوذر ۔ مقداد پھر اور لوگوں کو تھوڑی دیر بعد حق و باطل پہچنوایا گیا پس وہ لوگ جنپر ایمان کی چکی کا پاٹ چل رہا تھا یہی تھے یہ بیعت باطلہ سے قطعاً منکر رہے یہاں تک کہ لوگ جبراً امیر المومنینؑ کو لائے اور حضرت سے مصالحت ہوئی ۔ جناب امام جعفر صادقؑ سے دریافت کیا گیا تھا کہ رسول اللہ اپنی موت سے مرے یا قتل کئے گئے فرمایا تو خدا کے کلام کو نہیں دیکھتا کہ وہ فرماتا ہے اَفَاِئِنْ مَّاتَ اَوْ قُتِلَ انْقَلَبْتُمْ عَلٰى اَعْقَابِكُمْ پھر ارشاد فرمایا کہ دو عورتوں نے آنحضرت کو موت سے پہلے زہر کھلا دیا تھا (قول مترجم) مطلب حضرت کا وہی دو عورتیں ہیں خدا انپر اور انکے باپوں پر لعنت کرے ۱۲ ۔ حاشیہ صفحہ ۱۳۴ ۔ ۱؎ وَمَنْ يُّرِدْ ثَوَابَ الدُّنْيَا نُؤْتِهٖ مِنْهَا یہ ان لوگوں پر طعن ہے جو احد کے دن لوٹ کے پیچھے ایسے پڑے کہ انہوں نے احکام خدا و رسولؐ کی نافرمانی کر دی ۱۲ ۲؎ وَسَنَجْزِي الشّٰكِرِيْنَ وہ لوگ جو خدا کی نعمت کے شکر گزار ہوئے اور جنکو جہاد سے کوئی شے نہ ہٹا سکی ۔ تفسیر مجمع البیان میں جناب

الشّٰكِرِيْنَ ﴿۱۴۴﴾ وَمَا كَانَ لِنَفْسٍ اَنْ تَمُوْتَ اِلَّا بِاِذْنِ

کو جزا دے گا اور کوئی متنفس بغیر خدا کے حکم کے جو لکھا ہوا اور

اللّٰهِ كِتٰبًا مُّؤَجَّلًا ؕ وَمَنْ يُّرِدْ ثَوَابَ الدُّنْيَا نُؤْتِهٖ

مقرر کیا ہوا ہے نہیں مر سکتا اور جو شخص دنیا کا بدلہ چاہیگا ہم اس کو یہیں

مِنْهَا ۚ وَمَنْ يُّرِدْ ثَوَابَ الْاٰخِرَةِ نُؤْتِهٖ مِنْهَا ؕ

دیں گے اور جو شخص آخرت کا بدلہ چاہے گا اس کو وہیں دیں گے ۔

وَسَنَجْزِي الشّٰكِرِيْنَ ﴿۱۴۵﴾ وَكَاَيِّنْ مِّنْ نَّبِيٍّ قٰتَلَ مَعَهٗ

اور عنقریب ہم شکر گزار لوگوں کو جزائے خیر دینگے اور نبیوں میں سے بہت سے ایسے ہوئے ہیں جن کی

رِبِّيُّوْنَ كَثِيْرٌ ۚ فَمَا وَهَنُوْا لِمَآ اَصَابَهُمْ فِيْ سَبِيْلِ اللّٰهِ

معیت میں اکثر اللہ والے لڑے پھر خدا کی راہ میں جو مصیبت انپر پڑی نہ اس سے انہوں نے ہمت

وَمَا ضَعُفُوْا وَمَا اسْتَكَانُوْا ؕ وَاللّٰهُ يُحِبُّ الصّٰبِرِيْنَ ﴿۱۴۶﴾

پست کی نہ بودا پن ظاہر کیا اور نہ (دشمن کے آگے) گڑگڑائے اور اللہ (ایسے ہی) صبر کرنیوالوں کو

وَمَا كَانَ قَوْلَهُمْ اِلَّآ اَنْ قَالُوْا رَبَّنَا اغْفِرْ لَنَا ذُنُوْبَنَا

دوست رکھتا ہے اور انکا قول اسکے سوا کچھ نہ تھا کہ انہوں نے یہ کہا کہ اے ہمارے پروردگار ہمارے گناہوں کو

وَاِسْرَافَنَا فِيْٓ اَمْرِنَا وَثَبِّتْ اَقْدَامَنَا وَانْصُرْنَا

اور معاملات میں ہماری زیادتیوں کو بخش دے اور ہمارے قدم جمائے رکھ اور ان کافر

عَلَى الْقَوْمِ الْكٰفِرِيْنَ ﴿۱۴۷﴾ فَاٰتٰىهُمُ اللّٰهُ ثَوَابَ

لوگوں کے برخلاف ہماری مدد کر پھر اللہ نے ان کو دنیا کا بھی

بقیہ حاشیہ صفحہ ۱۶۰ - ہونیکا ثبوت کتاب خدا سے دیتا ہوں تو اُنسے یہ سوال کر کہ آیا حسنینؑ کی مطلقہ ازواج سے جناب رسولؐ نکاح کر سکتے تھے اگر وہ کہدیں کہ کر سکتے تھے تو اُنہوں نے جھوٹ کہا اور فاجر و فاسق اور مستحق لعن ہوئے اور اگر نہیں کہ نہیں تو ثابت ہوا کہ حسنینؑ رسولؐ کے صلبی بیٹے۔ اس آیت کریمہ میں الفقیہ اور تہذیب الاحکام میں جناب امام جعفر صادق علیہ السلام سے منقول ہے کہ ایک شخص کے بارے میں سوال کیا گیا کہ اُسکے پاس ایک لونڈی ہے کہ اُسنے اُسکو برہنہ کر کے بنظر شہوت دیکھا تو آیا وہ اُس شخص کے باپ کے لئے حلال ہے؟ اور اگر باپ نے ایسا کیا ہو تو وہ اسکے بیٹے کیلئے حلال ہے؟ فرمایا اگر باپ نے ایسا کیا ہے تو اُسکے بیٹے کیلئے حلال نہیں ہے اور اگر بیٹے نے ایسا کیا ہے تو باپ کے لئے حلال نہیں ہے۔ ۱۲ ۵ اَنْ تَجْمَعُوْا بَیْنَ الْاُخْتَیْنِ۔ کافی میں مذکور ہے کہ جناب امام جعفر صادقؑ سے سوال کیا گیا کہ ایک شخص نے اپنی زوجہ کو طلاق دیدی یا خلع حاصل کیا تو کیا مبارات کی ہے آیا جائز ہے کہ وہ اُس کی بہن سے عقد کرے؟ فرمایا اگر اُس سے پورا قطع تعلق ہو گیا ہے اور رجوع کرنیکا کوئی موقعہ نہیں پایا ہے تو جائز ہے۔ اسی طرح ایک شخص کے بارے میں سوال کیا گیا کہ وہ بہنیں اُسکی کنیزکی میں تھیں اُسنے ایک سے مجامعت کی پھر دوسری سے کی۔ فرمایا جب دوسری سے مجامعت کی تو پہلی اُسوقت تک کے لئے حرام ہو گئی جبتک کہ دوسری مر نہ جائے راوی نے عرض کی کہ جب دوسری کو بیچ ڈالے تو پہلی اُسکے لئے حلال ہو جائیگی؟ فرمایا کہ اگر کسی ضرورت سے بیچے تو پہلی کیطرف رجوع کرنیمیں کوئی حرج نہیں معلوم ہوتا اور اگر محض اسی غرض سے بیچی کہ پہلی کی طرف رجوع کرنیکا موقع ملے تو وہ حلال نہ ہوگی۔ ۱۲

* * * *

حاشیہ صفحہ ۱۶۱۔

۱ مُحْصِنِیْنَ غَیْرَ مُسَافِحِیْنَ

احصان کے معنی عفت اور سفاح کے معنی زنا ہیں ۱۲۔ ۲ اُجُوْرَھُنَّ اسکے معنی ہیں مُھُوْرَھُنَّ یعنی اُنکی مہر اور خدا نے اجر اسلئے فرمایا ہے کہ استمتاع کے مقابلہ میں ہے جسکے معنی ہیں فائدہ اُٹھانا اور لذت حاصل کرنا کافی میں جناب امام جعفر صادقؑ سے منقول ہے کہ یہ آیت یوں نازل ہوئی تھی فَمَا اسْتَمْتَعْتُمْ بِہٖ مِنْھُنَّ اِلٰی اَجَلٍ مُّسَمًّی فَاٰتُوْھُنَّ اُجُوْرَھُنَّ فَرِیْضَۃً اور تفسیر عیاشی میں منقول ہے کہ جناب امام محمد باقرؑ سے یونہی پڑھا کرتے تھے اور عامہ کے

فَرُدُّوْهُ اِلَى اللّٰهِ وَالرَّسُوْلِ اِنْ كُنْتُمْ تُؤْمِنُوْنَ

تو اُسے اللہ اور رسول کی طرف پھیر دو بشرطیکہ تم اللہ اور قیامت کے

بِاللّٰهِ وَالْيَوْمِ الْاٰخِرِ ؕ ذٰلِكَ خَيْرٌ وَّاَحْسَنُ

دن پر ایمان رکھتے ہو یہی سب سے بہتر اور عمدہ

تَاْوِيْلًا ۝۵۹ اَلَمْ تَرَ اِلَى الَّذِيْنَ يَزْعُمُوْنَ اَنَّهُمْ

تاویل ہے کیا تم نے اُن کو نہیں دیکھا جو یہ گمان کرتے ہیں کہ جو کچھ

اٰمَنُوْا بِمَآ اُنْزِلَ اِلَيْكَ وَمَآ اُنْزِلَ مِنْ قَبْلِكَ

تم پر نازل کیا گیا اور جو کچھ تم سے پہلے نازل کیا گیا وہ سب پر ایمان لائے ہیں

يُرِيْدُوْنَ اَنْ يَّتَحَاكَمُوْٓا اِلَى الطَّاغُوْتِ وَ

(اور) چاہتے ہیں کہ اپنا مقدمہ طاغوت کے پاس لے جائیں حالانکہ

قَدْ اُمِرُوْٓا اَنْ يَّكْفُرُوْا بِهٖ ؕ وَيُرِيْدُ الشَّيْطٰنُ

اُنکو حکم دیا جا چکا ہے کہ اُس کے منکر ہوں اور شیطان یہ ارادہ رکھتا ہے

اَنْ يُّضِلَّهُمْ ضَلٰلًۢا بَعِيْدًا ۝۶۰ وَاِذَا قِيْلَ لَهُمْ

کہ اُن کو بھٹکا کر بڑی گمراہی میں ڈال دے اور جس وقت اُنسے یہ کہا جائیگا

تَعَالَوْا اِلٰى مَآ اَنْزَلَ اللّٰهُ وَاِلَى الرَّسُوْلِ رَاَيْتَ

کہ اللہ نے جو کچھ نازل کیا اُس کی طرف اور اُسکے رسول کی طرف آؤ تو تم

الْمُنٰفِقِيْنَ يَصُدُّوْنَ عَنْكَ صُدُوْدًا ۝۶۱ فَكَيْفَ

منافقوں کو اپنے سے رُکتا ہوا دیکھو گے پھر اُسوقت کیا حالت

منزل ۱

ع ۹ ۵

لہ فَرُدُّوْهُ اِلَى اللّٰهِ وَالرَّسُوْلِ۔ خدا کی طرف پھیرنے کے یہ معنی ہیں کہ اُسکی محکم کتاب سے رجوع کی جائے اور رسول کیطرف پھیرنے کے یہ معنی ہیں کہ اُنکے زمانے میں تو خود اُن سے سوال کیا جائے اور بعد میں اُن کی سنت پر عمل کیا جائے اور جس شخص کو رسول نے اپنے بعد ولی امر بنایا ہو اُس سے رجوع کی جائے کہ اُسکی طرف پھرنا خود رسول کی طرف پھرنا ہے اور اُس کی اطاعت خود رسول کی اطاعت ہے۔ کافی اور تفسیر قمی میں جناب امام محمد باقر علیہ السلام سے منقول ہے کہ وہ حضرت اس آیت کو یوں تلاوت فرمایا کرتے تھے فَاِنْ خِفْتُمْ تَنَازُعًا فِيْ اَمْرٍ فَرُدُّوْهُ اِلَى اللّٰهِ وَاِلَى الرَّسُوْلِ وَاِلٰى اُولِي الْاَمْرِ مِنْكُمْ اور یہ فرمایا کرتے تھے کہ اسی طرح یہ آیت نازل ہوئی تھی کیونکہ یہ کیونکر ہو سکتا ہے کہ خدائے تعالیٰ اولی الامر کی اطاعت کا حکم بھی دے اور پھر اُنسے جھگڑا کرنیکی اجازت بھی دے بلکہ یہ حکم تو اُن مامورین کے حق میں ہے جن سے اَطِيْعُوا اللّٰهَ کہا گیا ہے (تفصیل ضمیمہ میں نمبر ۲۳ صفحہ ۲۰۰ ملاحظہ ہو)

۲ اَنْ يَّتَحَاكَمُوْٓا اِلَى الطَّاغُوْتِ۔ تفسیر قمی میں ہے کہ یہ آیت زبیر ابن عوام کے بارے میں نازل ہوئی ہے جسکا ایک باغ کی بابت ایک یہودی سے جھگڑا ہوا تھا پس زبیر نے یہ کہا تھا کہ ہم اور شیبہ یہودی کے فیصلہ پر راضی ہیں اور اُس یہودی نے یہ کہا تھا کہ ہم محمد کے فیصلے پر راضی ہیں اُسوقت یہ آیت نازل ہوئی۔ کافی میں منقول ہے کہ جناب امام جعفر صادق علیہ السلام سے دریافت کیا گیا کہ ہمارے گروہ میں سے دو آدمیوں کا قرض یا میراث کے بارے میں کچھ جھگڑا ہو اور وہ بادشاہ وقت یا اُسکے مقرر کئے ہوئے ججوں کی طرف رجوع کریں تو آیا یہ حلال ہے؟ فرمایا جو شخص طاغوت سے فیصلہ چاہے اور وہ اُسکے موافق فیصلہ کر دے تو گو اُسکا حق ثابت بھی ہو تاہم وہ مال حرام کھانیوالا سمجھا جائے گا کیونکہ اُس کو حکم طاغوت سے ملا ہے جسکے انکار کا خدا نے حکم دیا تھا حضرت سے دریافت کیا گیا کہ پھر وہ کیا کریں؟ فرمایا کہ اُن لوگوں کو ڈھونڈھیں جو ہماری احادیث کے راوی ہوں اور ہمارے مقرر کئے ہوئے حلال و حرام پر اُنکی نظر ہو ہمارے احکام کو جانتے ہوں لازم ہے کہ تم اُنکے فیصلے پر راضی ہو کیونکہ ہم نے اُن کو تم پر حاکم بنایا ہے پس جسوقت ایسا کوئی شخص ہمارے حکم کے بموجب فیصلہ دے اور کوئی اُسکو قبول نہ کرے تو اُسنے حکم خدا کا استخفاف کیا اور ہم سے بغاوت کی اور جس نے ہم سے بغاوت کی اُسنے خدا تعالیٰ سے بغاوت کی اور شرک کی حد

إِذَآ أَصَابَتْهُم مُّصِيبَةٌۢ بِمَا قَدَّمَتْ أَيْدِيهِمْ

ہوگی جبکہ اُنپر اپنے ہاتھوں کے کئے ہوئے کے سبب کوئی مصیبت پڑے گی

ثُمَّ جَآءُوكَ يَحْلِفُونَ بِٱللَّهِ إِنْ أَرَدْنَآ إِلَّآ إِحْسَٰنًا

پھر وہ تمہارے پاس خدا کی قسم کھاتے ہوئے آئینگے کہ ہمارا تو ارادہ سوائے نیکی اور اتفاق کرنے کے

وَتَوْفِيقًا ﴿٦٢﴾ أُو۟لَٰٓئِكَ ٱلَّذِينَ يَعْلَمُ ٱللَّهُ مَا فِى قُلُوبِهِمْ

اور کچھ نہ تھا یہ لوگ وہی ہیں کہ جو کچھ اُنکے دلوں میں ہے اُسے اللہ جانتا ہے۔

فَأَعْرِضْ عَنْهُمْ وَعِظْهُمْ وَقُل لَّهُمْ فِىٓ أَنفُسِهِمْ

پس تم کبھی اِن سے مُنہ پھیر لو اور اُنکو نصیحت کرو اور اُنکی ذات کے بارے میں اُن سے بر مل

قَوْلًۢا بَلِيغًا ﴿٦٣﴾ وَمَآ أَرْسَلْنَا مِن رَّسُولٍ إِلَّا لِيُطَاعَ

باتیں کرو اور ہم نے کسی رسول کو نہیں بھیجا مگر اسی لئے کہ حکم خدا کے بموجب اُسکی اطاعت

بِإِذْنِ ٱللَّهِ ۚ وَلَوْ أَنَّهُمْ إِذ ظَّلَمُوٓا۟ أَنفُسَهُمْ جَآءُوكَ

کیجائے اور اگر یہ لوگ اُسوقت جبکہ اُنھوں نے اپنے اوپر ظلم کیا تھا تمہارے پاس آجاتے

فَٱسْتَغْفَرُوا۟ ٱللَّهَ وَٱسْتَغْفَرَ لَهُمُ ٱلرَّسُولُ لَوَجَدُوا۟

اور اللہ سے بخشش مانگتے اور رسول بھی اُنکے لئے بخشش طلب کرتا تو یہ ضرور اللہ کو

ٱللَّهَ تَوَّابًا رَّحِيمًا ﴿٦٤﴾ فَلَا وَرَبِّكَ لَا يُؤْمِنُونَ

توبہ قبول کرنیوالا اور رحم کرنیوالا پاتے ایسا نہیں ہے تمہارے پروردگار کی قسم یہ لوگ (کبھی)

حَتَّىٰ يُحَكِّمُوكَ فِيمَا شَجَرَ بَيْنَهُمْ ثُمَّ لَا يَجِدُوا۟

مومن نہ ہونگے جبتک کہ اُن جھگڑوں میں جو اُن کے مابین پڑے ہیں تمکو حاکم نہ بنالیں پھر جو کچھ تم

۱ اِذْ ظَّلَمُوْٓا اَنْفُسَهُمْ کا فی میں جناب امام محمد باقر علیہ السلام سے منقول ہے کہ خدا تعالیٰ نے اس جگہ امیر المومنین کو مخاطب کیا ہے پھر وَلَوْ اَنَّهُمْ اِذْ ظَّلَمُوْٓا سے فِيْمَا شَجَرَ بَيْنَهُمْ تک تلاوت فرمائی اس کے بعد فرمایا فِيْمَا شَجَرَ بَيْنَهُمْ سے وہ معاہدہ مراد ہے جو اُن منافقوں نے باہم کیا تھا کہ اگر محمدؐ کو خدا نے موت دی تو اس امر کو بنی ہاشم میں ہم نہ جانے دینگے پھر حضرت نے آگے تلاوت فرمائی ثُمَّ لَا يَجِدُوْا فِيْٓ اَنْفُسِهِمْ حَرَجًا مِّمَّا قَضَيْتَ اور یہ فرمایا کہ خواہ تم اُن کے قتل کا فیصلہ دیتے یا عفو کا پھر يُسَلِّمُوْا تَسْلِيْمًا پڑھکر ختم فرمادیا ۱۲

۲ جَآءُوْكَ تفسیر قمی میں ہے کہ اصل تنزیل میں جَآءُوْكَ کے بعد يَا عَلِيُّ تھا ۱۲ ✣ ✣

ف

۱ مَا يُوعَظُونَ کافی میں جناب امام محمد باقر علیہ السلام سے منقول ہے کہ اصل تنزیل یوں تھی مَا يُوعَظُونَ بِهٖ فِي عَلِيٍّ (یعنی علیؑ کے بارے میں جو نصیحت کی گئی ۱۲ ۲ وَمَنْ يُّطِعِ اللّٰهَ وَالرَّسُوْلَ کافی میں جناب امام محمد باقر علیہ السلام سے منقول ہے کہ پرہیزگاری سے: ہماری اطاعت کرو کیونکہ تم میں سے خدا کے حضور میں جو شخص پرہیزگاری کے ساتھ جائیگا تو خدا کی طرف سے اُس کو بڑی کشائش ملے گی جیسا کہ خدا تعالیٰ ارشاد فرماتا

فِيْۤ اَنْفُسِهِمْ حَرَجًا مِّمَّا قَضَيْتَ وَيُسَلِّمُوْا

فیصلہ کردو اُس سے اپنے دِلوں میں تنگی نہ پائیں اور اُس کو بطرح تسلیم کرلیں جیسا

تَسْلِيْمًا ﴿٦٥﴾ وَلَوْ اَنَّا كَتَبْنَا عَلَيْهِمْ اَنِ اقْتُلُوْۤا

کہ تسلیم کرنیکا حق ہے اور اگر ہم اُن پر یہ لازم کردیتے کہ آپس میں ایکدوسرے

اَنْفُسَكُمْ اَوِ اخْرُجُوْا مِنْ دِيَارِكُمْ مَّا فَعَلُوْهُ اِلَّا

کو قتل کرو یا اپنے گھروں سے نکل جاؤ تو سوائے معدودے چند کے یہ

قَلِيْلٌ مِّنْهُمْ ۫ وَلَوْ اَنَّهُمْ فَعَلُوْا مَا يُوْعَظُوْنَ

لوگ اُس کی تعمیل نہ کرتے اور اگر وہ اُسکے موافق کرتے جو کچھ اُنکو نصیحت کیگئی تھی تو

بِهٖ لَكَانَ خَيْرًا لَّهُمْ وَاَشَدَّ تَثْبِيْتًا ﴿٦٦﴾ ۙ وَّاِذًا

یہ بات اُنکے لئے بہت ہی اچھی ہوتی اور (اُنکے ایمان کی) زیادہ مضبوطی کا باعث ہوتا اور اُس

لَّاٰتَيْنٰهُمْ مِّنْ لَّدُنَّاۤ اَجْرًا عَظِيْمًا ﴿٦٧﴾ ۙ وَّلَهَدَيْنٰهُمْ

وقت ہم بھی اُن کو بہت بڑا اجر دیتے۔ اور اُنکو صراط مستقیم

صِرَاطًا مُّسْتَقِيْمًا ﴿٦٨﴾ وَمَنْ يُّطِعِ اللّٰهَ وَالرَّسُوْلَ

تک پہنچا دیتے اور جو اللہ اور رسولؐ کی اطاعت کرینگے

فَاُولٰٓئِكَ مَعَ الَّذِيْنَ اَنْعَمَ اللّٰهُ عَلَيْهِمْ مِّنَ النَّبِيّٖنَ

وہی تو اُن لوگوں کے ساتھ ہونگے جنپر اللہ نے انعام کیا ہے کہ بعض پیغمبروں میں سے ہیں

وَالصِّدِّيْقِيْنَ وَالشُّهَدَآءِ وَالصّٰلِحِيْنَ ۚ وَحَسُنَ

اور بعض صدیقوں میں سے ہیں اور بعض شہیدوں میں سے ہیں اور بعض صلحا میں سے ہیں اور وہی لوگ رفاقت

مَنزل

کی ہیں پس وہ تو انبیاء و شہداء و صدیقین و صالحین کے ساتھ ہوگا اور اس سے بہتر رفاقت کونسی ہو سکتی ہے اور یہی وہ مومن ہے جسکو منزلت شفاعت حاصل ہوگی اور کسی کو اُسکی شفاعت نہ کرنی پڑیگی۔ اور یہی وہ مومن ہے جسکو دنیا و آخرت کے خوف پیش نہ آئینگے اور ایک مومن وہ ہے جسکے قدم پھسل جائینگے۔ اُسکی حالت زراعت کے ڈنٹھل کی سی ہوگی کہ جدھر ہوا نے جھکایا جھک گیا یہ وہ ہے جسکو دنیا میں بھی خوف پیش آئینگے اور آخرت میں بھی اُسکی شفاعت کی جائے گی۔ اور انجام بخیر ہو جائیگا۔ تفسیر عیاشی میں اُنہی حضرتؑ سے منقول ہے کہ تمہارا ذکر خدا نے اپنی کتاب میں فرمایا ہے چنانچہ یہ آیت پوری پڑھی۔ اُولٰٓئِكَ مَعَ الَّذِيْنَ اَنْعَمَ اللّٰهُ الخ پھر فرمایا اس آیت میں نبیین سے مراد جناب رسولخداؐ اور صدیقین اور شہدا سے مراد ہم ہیں اور صالحین سے مراد تم ہو پس تمکو صلاح و تقویٰ اختیار کرنا چاہئے جیسا کہ اللہ نے تمہارا نام رکھا ہے۔ تفسیر عیاشی میں جناب امام رضا علیہ السلام سے منقول ہے کہ اللہ پر یہ حق ہے کہ ہمارے دوست کو نبیین اور صدیقین اور شہدا اور صالحین کا رفیق قرار دے اور یہ کیسے اچھے رفیق ہیں۔ عیون اخبار الرضا میں جناب رسولخدا صلے اللہ علیہ وآلہ سے منقول ہے کہ ہر اُمت میں ایک صدیق اور فاروق ہوتا ہے اور اس اُمت کے صدیق

١٠ ١٠ ١٠

بقیہ حاشیہ صفحہ ۲۰۵ - بائیں سے سُنا خدا تعالیٰ نے قوت گویائی ایک درخت میں پیدا کردی تھی اُس سے آواز ہر طرف سے سُنائی دیتی تھی
اور جناب امیر المؤمنین علیہ السلام سے مروی ہے کہ پروردگار عالم نے بغیر اعضا اور حروف کے بات کی یعنی جس طرح انسان کو بات کرنے
کے لئے ہونٹ دہان تالو کوے کی ضرورت ہے پروردگار عالم کی ذات اس قسم کی تمام احتیاجات سے منزہ و مبرا ہے۔ نیز ایک شخص نے جسکو

يَكُونَ لِلنَّاسِ عَلَى اللَّهِ حُجَّةٌ بَعْدَ الرُّسُلِ ۚ وَكَانَ اللَّهُ
اُنکے آنیکے بعد اللہ پر آدمیوں کی کوئی حجت باقی نہ رہے اور اللہ
عَزِيزًا حَكِيمًا ﴿١٦٥﴾ لَٰكِنِ اللَّهُ يَشْهَدُ بِمَا أَنْزَلَ إِلَيْكَ
زبردست حکمت والا ہے لیکن اللہ اسکے باب میں جو کچھ تمپر نازل کیا گیا ہے گواہی دیتا ہے
أَنْزَلَهُ بِعِلْمِهِ ۖ وَالْمَلَائِكَةُ يَشْهَدُونَ ۚ وَكَفَىٰ بِاللَّهِ
کہ اُسنے اپنے علم سے نازل کیا ہے اور فرشتے (بھی اسبات کی) گواہی دیتے ہیں حالانکہ گواہی اللہ (ہی)
شَهِيدًا ﴿١٦٦﴾ إِنَّ الَّذِينَ كَفَرُوا وَصَدُّوا عَن سَبِيلِ اللَّهِ
کی کافی ہے بیشک جو لوگ کافر ہو گئے اور اُنھوں نے راہ خدا سے روکا
قَدْ ضَلُّوا ضَلَالًا بَعِيدًا ﴿١٦٧﴾ إِنَّ الَّذِينَ كَفَرُوا وَظَلَمُوا
وہ گمراہی میں بہت بڑھ گئے جن لوگوں نے یقیناً کفر (بھی) کیا اور ظلم (بھی) کیا
لَمْ يَكُنِ اللَّهُ لِيَغْفِرَ لَهُمْ وَلَا لِيَهْدِيَهُمْ طَرِيقًا ﴿١٦٨﴾
اللہ کا یہ کام نہیں ہے کہ اُنکو بخشدے یا اُنکو کوئی اور راستہ سوائے
إِلَّا طَرِيقَ جَهَنَّمَ خَالِدِينَ فِيهَا أَبَدًا ۚ وَكَانَ
جہنم کے راستے کے بتلائے جسمیں وہ ہمیشہ ہمیشہ رہیں گے۔ اور اللہ کے
ذَٰلِكَ عَلَى اللَّهِ يَسِيرًا ﴿١٦٩﴾ يَا أَيُّهَا النَّاسُ قَدْ جَاءَكُمُ
لئے یہ بات آسان ہے اے آدمیوں یقیناً رسول تمہارے
الرَّسُولُ بِالْحَقِّ مِن رَّبِّكُمْ فَآمِنُوا خَيْرًا لَّكُمْ ۚ وَإِن

رب کی طرف سے تمہارے پاس حق لیکر آیا ہے پس اُسپر ایمان لاؤ تمہارے لئے بہتر ہے اور اگر

منزل

آیات خدا میں کچھ شبہ پڑ گیا تھا اُن حضرت سے سوال کیا تو اُسکے جواب میں جو ارشاد ہوا اُس کا ایک جزو یہ ہے کہ اُن حضرت نے فرمایا کہ کلام اللہ جسکا تم ہر وہ ایک طرح کا نہیں ہے۔ بلکہ اُسکی کئی صورتیں ہیں ایک تو وہ کلام کلام خدا کا تھا جو کہ خدا نے اپنے رسولوں سے تکلم فرمایا اور وہ بھی کلام اللہ تھا جو رسولوں کے دلوں میں ڈالدیا وہ خواب بھی کلام اللہ تھے جو رسولوں نے دیکھے اور یہ وحی منزل جسکی تلاوت کیجاتی ہے یہ بھی کلام اللہ ہے۔ (تصریح) قرآن مجید اسی قسم اخیر میں داخل ہے۔ الخصال میں جناب رسول خدا صلی اللہ علیہ وآلہ سے منقول ہے کہ پروردگار عالم نے حضرت موسیٰ سے تین شب و روز میں ایک لاکھ چوبیس ہزار کلمے فرمائے۔ اسی بنا پر جناب موسیٰ نے کچھ بھی نہ کھایا پیا۔ اس کے بعد جب بنی اسرائیل کے پاس پلٹ کر آئے تو کانوں میں نور عبادت کلام خدا گونج رہی تھی اُنکی باتیں نہ ہوئیں۔ احتجاج میں وہ گفتگو منقول ہے جو یہودیوں نے جناب رسول خدا صلے اللہ علیہ وآلہ سے کی تھی منجملہ اُسکے یہ ہے کہ اُنھوں نے یہ کہا کہ کیا موسیٰ آپ سے بہتر ہیں۔ آنحضرت نے فرمایا کیوں؟ اُنھوں نے کہا کہ حق تعالیٰ نے حضرت موسیٰ سے چار ہزار کلموں سے بات کی اور آپ سے کوئی بات بھی نہ کی آنحضرت نے فرمایا کہ مجھے اُنسے افضل رتبہ عطا کیا گیا ہے۔ اُنھوں نے کہا وہ کیا ہے آنحضرت نے یہ آیت تلاوت فرمائی سُبْحَانَ الَّذِي أَسْرَىٰ بِعَبْدِهِ لَيْلًا الخ (اس حدیث کا بقیہ انشاء اللہ سورۂ بنی اسرائیل میں بیان ہوگا) ـــ حاشیہ صفحہ ۲۰۶ - ١ - لٰكِنِ اللّٰهُ يَشْهَدُ - تفسیر قمی میں جناب امام جعفر صادق علیہ السلام سے

(باقی برصفحہ ۲۰۷)

تَكْفُرُوْا فَاِنَّ لِلّٰهِ مَا فِي السَّمٰوٰتِ وَالْاَرْضِ ۭ وَكَانَ اللّٰهُ

انکار کرو تے تو آسمانوں میں اور زمین میں جو کچھ ہے ضرور اللہ کا ہے۔ اور اللہ

عَلِيْمًا حَكِيْمًا ﴿١٧١﴾ يٰٓاَهْلَ الْكِتٰبِ لَا تَغْلُوْا فِيْ دِيْنِكُمْ وَلَا

صاحب علم و حکمت ہے اے اہل کتاب اپنے دین کے بارے میں غلو نہ کرو اور سوائے

تَقُوْلُوْا عَلَي اللّٰهِ اِلَّا الْحَقَّ ۭ اِنَّمَا الْمَسِيْحُ عِيْسَى ابْنُ

حق کے خدا کے بارے میں کچھ نہ کہو مسیح عیسٰے ابن مریم سوائے اسکے کچھ

مَرْيَمَ رَسُوْلُ اللّٰهِ وَكَلِمَتُهٗ ۚ اَلْقٰىهَآ اِلٰى مَرْيَمَ وَرُوْحٌ مِّنْهُ ۡ

نہیں ہے کہ اللہ کا رسول ہے اور اُس کا کلمہ جسکو اُسنے مریم تک پہنچا دیا تھا اور اُسکی پیدا کی ہوئی

فَاٰمِنُوْا بِاللّٰهِ وَرُسُلِهٖ ۚ وَلَا تَقُوْلُوْا ثَلٰثَةٌ ۭ اِنْتَهُوْا خَيْرًا

روح ہے پس اللہ اور اُسکے رسولوں پر ایمان لاؤ اور تثلیث کے قائل نہ ہو اس سے باز رہو یہی تمہارے لئے

لَّكُمْ ۭ اِنَّمَا اللّٰهُ اِلٰهٌ وَّاحِدٌ ۭ سُبْحٰنَهٗٓ اَنْ يَّكُوْنَ لَهٗ وَلَدٌ ۘ

اچھا ہے اللہ تو وہی یکتا معبود ہے اُس کی ذات اس سے منزہ ہے کہ اُسکے کوئی بیٹا ہو

لَهٗ مَا فِي السَّمٰوٰتِ وَمَا فِي الْاَرْضِ ۭ وَكَفٰى بِاللّٰهِ وَكِيْلًا ﴿١٧١﴾

آسمانوں میں اور زمین میں جو کچھ ہے اللہ ہی کا ہے اور اللہ ہی انتظام کے لئے کافی ہے۔

لَنْ يَّسْتَنْكِفَ الْمَسِيْحُ اَنْ يَّكُوْنَ عَبْدًا لِّلّٰهِ وَلَا الْمَلٰۗىِٕكَةُ

مسیح کو یہ بات ہرگز ناگوار نہ ہوگی کہ وہ اللہ کا بندہ بنے اور نہ مقرب

الْمُقَرَّبُوْنَ ۭ وَمَنْ يَّسْتَنْكِفْ عَنْ عِبَادَتِهٖ وَيَسْتَكْبِرْ

فرشتوں کو اور جو اُسکی عبادت سے انکار کرے گا اور تکبر کرے گا

منزل ۱

بیسا کہ خدا کے قول سے ثابت ہے ءَاَنْتَ قُلْتَ لِلنَّاسِ اتَّخِذُوْنِيْ وَاُمِّيَ اِلٰهَيْنِ مِنْ دُوْنِ اللّٰهِ (کیا تم نے لوگوں سے کہدیا تھا کہ مجھے اور میری ماں کو خدا کے علاوہ دو خدا بنالو) ۱۲ - ÷ ÷

بقیہ حاشیہ صفحہ ۲۰۶ - کہ جبرئیل امین اس آیت کو اس شان سے لیکر نازل ہوئے تھے اِنَّ الَّذِيْنَ كَفَرُوْا وَظَلَمُوْا اٰلَ مُحَمَّدٍ حَقَّهُمْ لَمْ يَكُنِ اللّٰهُ الخ ۱۲ ÷ ۳ قَدْ جَآءَكُمُ الرَّسُوْلُ بِالْحَقِّ مِنْ رَّبِّكُمْ کافی اور تفسیر عیاشی میں جناب امام محمد باقر علیہ السلام سے یہ آیت اس طرح منقول ہے قَدْ جَآءَكُمُ الرَّسُوْلُ بِالْحَقِّ مِنْ رَّبِّكُمْ فِيْ وَلَايَةِ عَلِيٍّ فَاٰمِنُوْا خَيْرًا لَّكُمْ وَاِنْ تَكْفُرُوْا بِوَلَايَةِ عَلِيٍّ فَاِنَّ لِلّٰهِ مَا فِي السَّمٰوٰتِ وَالْاَرْضِ الخ ۱۲ ÷ ۴ حاشیہ صفحہ ۲۰۷ - ۵ وَكَلِمَتُهٗ اَلْقٰىهَآ اِلٰى مَرْيَمَ وَرُوْحٌ مِّنْهُ کافی میں منقول ہے کہ جناب امام جعفر صادق علیہ السلام سے دریافت کیا گیا کہ رُوْحٌ مِّنْهُ کے معنی کیا ہیں فرمایا وہ روح جسے خدا تعالیٰ نے حضرت آدمؑ اور حضرت عیسیٰؑ میں پیدا کیا۔ التوحید میں جناب امام محمد باقر علیہ السلام سے منقول ہے کہ وہ مخلوق نہ جو کو خدا نے برگزیدہ فرمایا ایک روح آدمؑ اور ایک روح عیسیٰؑ ۱۲ - ۶ وَلَا تَقُوْلُوْا ثَلٰثَةٌ مطلب یہ ہے کہ یہ نہ کہو کہ خدا تین ہیں اللہ و مسیح و مریم

ع ۲۳ ۹ ۳

مَا اتَّقَوْا وَّاٰمَنُوْا وَعَمِلُوا الصّٰلِحٰتِ ثُمَّ اتَّقَوْا وَّاٰمَنُوْا

کوئی گناہ نہیں ہے جس حال میں کہ وہ ڈرتے رہے اور ایمان لائے اور نیک عمل کرتے رہے پھر وہ ڈرتے

ثُمَّ اتَّقَوْا وَّاَحْسَنُوْا ؕ وَاللّٰهُ يُحِبُّ الْمُحْسِنِيْنَ ﴿۹۳﴾

رہے اور ایمان لائے پھر وہ ڈرتے رہے اور نیکی کرتے رہے اور اللہ نیکی کرنیوالوں کو دوست رکھتا ہے

يٰۤاَيُّهَا الَّذِيْنَ اٰمَنُوْا لَيَبْلُوَنَّكُمُ اللّٰهُ بِشَيْءٍ مِّنَ

اے ایمان لانیوالو ضرور ہے کہ اللہ تعالیٰ ایک ذرا سی بات یعنی اس شکار کے بارے میں

الصَّيْدِ تَنَالُهٗۤ اَيْدِيْكُمْ وَرِمَاحُكُمْ لِيَعْلَمَ اللّٰهُ مَنْ

تمہاری آزمائش کریگا جس تک تمہارے ہاتھ اور نیزے پہنچیں تاکہ اللہ یہ جان لے کہ

يَّخَافُهٗ بِالْغَيْبِ ۚ فَمَنِ اعْتَدٰى بَعْدَ ذٰلِكَ فَلَهٗ

اس سے بے دیکھے بھالے کون ڈرتا ہے پس جو اسکے بعد زیادتی کریگا اسی کے لئے

عَذَابٌ اَلِيْمٌ ﴿۹۴﴾ يٰۤاَيُّهَا الَّذِيْنَ اٰمَنُوْا لَا تَقْتُلُوا

دردناک عذاب ہے اے ایمان لانے والو جب تم احرام کی حالت

الصَّيْدَ وَاَنْتُمْ حُرُمٌ ؕ وَمَنْ قَتَلَهٗ مِنْكُمْ مُّتَعَمِّدًا فَجَزَآءٌ

میں ہو تو شکار کو قتل نہ کرو اور جو تم میں سے جان بوجھکر شکار کو قتل کریگا تو اس کا

مِّثْلُ مَا قَتَلَ مِنَ النَّعَمِ يَحْكُمُ بِهٖ ذَوَا عَدْلٍ مِّنْكُمْ

بدلہ چوپایوں میں سے ویسا ہی ہے جیسا کہ اسنے قتل کیا جسکے بارے میں تم میں سے دو منصف حکم لگائینگے

هَدْيًا بٰلِغَ الْكَعْبَةِ اَوْ كَفَّارَةٌ طَعَامُ مَسٰكِيْنَ اَوْ

اور یہ قربانی کعبہ پہنچائی جائیگی یا کفارہ ہوگا مسکینوں کا کھانا کھلانا یا

منزل ۲

۱ لَيَبْلُوَنَّكُمُ اللّٰهُ بِشَيْءٍ مِّنَ الصَّيْدِ لفظی معنی تو یہ ہیں کہ کچھ شکار سے پروردگار عالم تمہاری آزمائش کریگا اور مطلب اسوقت کی آزمائش سے ہے کہ جب حالت احرام میں ہو۔ تفسیر قمی میں وارد ہے کہ یہ آیت غزوۂ حدیبیہ میں نازل ہوئی جسوقت اصحاب جناب رسالت مآب کی آزمائش کے لئے پروردگار عالم نے اس قدر جانور جمع کر دئے تھے کہ آدمیوں کے سامانوں کے بیچ میں سے گزر جاتے تھے اور کافی میں ہے کہ شکار اس قدر غزوۂ حدیبیہ میں جناب رسالتمآب صلی اللہ علیہ وآلہ کے لئے جمع کر دئے گئے تھے کہ آنحضرت کے اصحاب کے ہاتھ اور نیزے بآسانی ان تک پہنچتے تھے ۱۲

۲ لَا تَقْتُلُوا الصَّيْدَ وَاَنْتُمْ حُرُمٌ التہذیب میں جناب امام جعفر صادق علیہ السلام سے منقول ہے کہ جب تم حالت احرام میں ہو تو کل جانوروں کے قتل سے پرہیز کرو سوائے افعی اور عقرب اور چوہے کے اسلئے کہ چوہا مشک کو کاٹ ڈالتا ہے اور مکان میں آگ لگا دیتا ہے رہا بچھو جناب رسول خدا صلے اللہ علیہ وآلہ نے ایک مرتبہ کسی پتھر کی طرف ہاتھ بڑھایا تھا اور بچھو نے کاٹ کھایا تو آنحضرت نے فرمایا کہ خدا تجھ پر لعنت کرے تو کسی نیک اور بد کو نہیں چھوڑتا۔ اور سانپ جس وقت وہ تمہارا قصد کرے تو تم اسکو قتل کر دو نہ کرے۔ نہ کرو۔ یہی حکم دیوانے کتے اور درندے کا ہے اور کالے ناگ کو بہر حال قتل کر دینا چاہئے۔ اور کوے اور چیل کو انکی طرف کوئی چیز پھینک کر اڑا دینا چاہئے ۱۲

۳ فَجَزَآءٌ مِّثْلُ مَا قَتَلَ مِنَ النَّعَمِ التہذیب میں جناب امام جعفر صادق علیہ السلام سے اس آیت کی تفسیر میں وارد ہے کہ ہرن کے بدلے بکری اور گورخر کے عوض میں گائے اور شتر مرغ کے عوض میں پانچ برس کا اونٹ ۱۲

۴ ذَوَا عَدْلٍ مِّنْكُمْ تفسیر مجمع البیان میں جناب امام محمد باقر اور جناب امام جعفر صادق علیہما السلام سے منقول ہے کہ اصل میں ذو عدل تھا یعنی صاحب عدل۔ تفسیر عیاشی میں جناب امام محمد باقر علیہ السلام سے منقول ہے کہ ذو عدل سے مراد ہیں جناب رسول خدا صلے اللہ علیہ وآلہ اور انکے بعد میں امام جو انکا قائم مقام ہو اور ذوا عدل ان مقامات سے ہے جن میں کاتبان قرآن نے غلطیاں کی ہیں (قول مترجم۔ ذوا عدل کا الف غلط ہونیکی دلیل ایک

قَدْ خَسِرَ الَّذِيْنَ كَذَّبُوْا بِلِقَآءِ اللّٰهِ ؕ حَتّٰۤى اِذَا جَآءَتْهُمُ

یقیناً وہ ٹوٹے میں ہیں جو خدا کی حضور میں جانیکو جھٹلاتے ہیں یہانتک کہ جب قیامت اُن کو

السَّاعَةُ بَغْتَةً قَالُوْا يٰحَسْرَتَنَا عَلٰى مَا فَرَّطْنَا فِيْهَا ۙ وَ

یکایک آئیگی اُس وقت کہیں گے افسوس ہم نے کیسی کمی کی اور

هُمْ يَحْمِلُوْنَ اَوْزَارَهُمْ عَلٰى ظُهُوْرِهِمْ ؕ اَلَا سَآءَ مَا

وہ اُسوقت اپنے اپنے وبال اپنی ہی پیٹھوں پر اُٹھائے ہونگے۔ خبردار ہو جاؤ کتنا بُرا ہے وہ جسے وہ

يَزِرُوْنَ ﴿۳۱﴾ وَمَا الْحَيٰوةُ الدُّنْيَاۤ اِلَّا لَعِبٌ وَّلَهْوٌ ؕ

لادے ہوئے ہوں گے اور یہ دنیا کی زندگانی سوائے کھیل کود کے کچھ بھی نہیں۔

وَلَلدَّارُ الْاٰخِرَةُ خَيْرٌ لِّلَّذِيْنَ يَتَّقُوْنَ ؕ اَفَلَا تَعْقِلُوْنَ ﴿۳۲﴾

اور جو لوگ پرہیزگار ہیں آخرت کا گھر اُنکے لئے بہت ہی اچھا ہے کیا تم اتنا نہیں سمجھتے

قَدْ نَعْلَمُ اِنَّهٗ لَيَحْزُنُكَ الَّذِيْ يَقُوْلُوْنَ فَاِنَّهُمْ

ہم جانتے ہیں کہ جو کچھ وہ کہتے ہیں اُس سے تمکو رنج پہنچتا ہے مگر وہ حقیقت میں تم کو

لَا يُكَذِّبُوْنَكَ وَلٰكِنَّ الظّٰلِمِيْنَ بِاٰيٰتِ اللّٰهِ يَجْحَدُوْنَ ﴿۳۳﴾

نہیں جھٹلاتے بلکہ یہ ظالم اللہ کی نشانیوں کا انکار کرتے ہیں

وَلَقَدْ كُذِّبَتْ رُسُلٌ مِّنْ قَبْلِكَ فَصَبَرُوْا عَلٰى مَا

اور تم سے پہلے بہت سے رسولونکی تکذیب کیگئی ہے پھر اُنہوں نے اپنے جھٹلائے جانے پر

كُذِّبُوْا وَاُوْذُوْا حَتّٰۤى اَتٰىهُمْ نَصْرُنَا ۚ وَلَا مُبَدِّلَ

اور تکلیف دئے جانے پر صبر کیا جبتک کہ اُنکے پاس ہماری مدد نہ آئی اور اللہ کے کلموں کو

منزل ۲

۱؎ فَاِنَّهُمْ لَا يُكَذِّبُوْنَكَ۔ کافی اور تفسیر عیاشی میں جناب امام جعفر صادق علیہ السلام سے منقول ہے کہ کسی شخص نے جناب امیرالمؤمنین علیہ السلام کے سامنے اس آیت کو پڑھا تھا تو آپ نے فرمایا کہ واللہ جھٹلانے میں تو اُن لوگوں نے کوئی کسر اُٹھا نہ رکھی تھی مگر اصل میں یہ لفظ لَا يُكَذِّبُوْنَكَ نہیں ہے بلکہ لَا يُكْذِبُوْنَكَ ہے جسکے یہ معنی ہیں کہ کوئی ایسا باطل نہ پیش کر سکیں گے جس سے تمہارے حق کو جھوٹا ثابت کر سکیں۔ تفسیر مجمع البیان میں منقول ہے کہ جناب امیرالمؤمنین اس آیت کو لَا يُكْذِبُوْنَكَ پڑھتے تھے اور یہ فرمایا کرتے تھے کہ مراد اس سے یہ ہے کہ وہ لوگ کوئی ایسی بات نہ پیش کر سکیں گے جو تمہارے حق سے زیادہ حق ثابت ہو جائے ۱۲۔ ۲؎ فَصَبَرُوْا عَلٰى مَا كُذِّبُوْا۔ تفسیر برہان میں منقول ہے کہ جناب امام جعفر صادق علیہ السلام نے فرمایا کہ جس شخص نے صبر کیا وہ بھی تھوڑے عرصہ کیلئے ہے اور جسنے بے صبری کی وہ بھی تھوڑے ہی عرصہ کیلئے پھر فرمایا کہ تمکو اپنے تمام معاملات میں صبر اختیار کرنا چاہئے اس لئے کہ جناب رسول خدا صلے اللہ علیہ وآلہ کو اللہ تعالےٰ نے مبعوث کیا اور آنحضرت کو صبر و نرمی کا حکم دیا اور یہ فرمایا۔ وَاصْبِرْ عَلٰى مَا يَقُوْلُوْنَ وَاهْجُرْهُمْ هَجْرًا جَمِيْلًا (لوگ جو کچھ بھی کہیں اُسپر صبر کرو اور خوبصورتی کے ساتھ اُسکو چھوڑ بیٹھو) اور یہ فرمایا اِدْفَعْ بِالَّتِيْ هِيَ اَحْسَنُ فَاِذَا الَّذِيْ بَيْنَكَ وَبَيْنَهٗ عَدَاوَةٌ كَاَنَّهٗ وَلِيٌّ حَمِيْمٌ (بدی کو ایسی تدبیر سے ٹالو جو بہت اچھی ہو کہ یکایک اُس کا نتیجہ یہ نکلیگا کہ وہ شخص جسکے اور تمہارے مابین عداوت ہے ایسا ہو جائیگا گویا ہمیشہ کا تمہارا سرگرم دوست ہے) پس جناب رسول خدا صلے اللہ علیہ وآلہ نے صبر کیا یہانتک کہ لوگوں نے حضرت پر بہت بڑے بڑے الزام لگائے اور طعن کئے اور آنحضرت دل تنگ ہوئے پس خدا تعالےٰ نے یہ آیت نازل فرمائی وَلَقَدْ نَعْلَمُ اَنَّكَ يَضِيْقُ صَدْرُكَ بِمَا يَقُوْلُوْنَ (ہم خوب جانتے ہیں کہ جو کچھ لوگ کہتے ہیں اُس سے تم بہت دل تنگ ہوتے ہو) پھر لوگوں نے حضرت کو جھٹلایا اور طعن کئے جس سے آنحضرت محزون و مغموم ہوئے تو خدا تعالےٰ نے یہ آیات نازل کیں جو قَدْ نَعْلَمُ سے نَصْرُنَا تک ہیں پس حضرت نے اپنی ذات کے لئے صبر لازم کر لیا اور بیٹھ رہے اور خدائے تعالیٰ کی یاد کرتے رہے اور وہ لوگ حضرت کو جھٹلا

(باقی بر صفحہ ۱۷۸)

۱؎ اِنَّ الَّذِیْنَ فَرَّقُوْا دِیْنَهُمْ وَكَانُوْا شِیَعًا۔ تفسیر قمی میں جناب امام جعفر صادق علیہ السلام سے منقول ہے کہ جناب امیر المومنین اس فَرَّقُوْا دِیْنَهُمْ کو فَارَقُوْا دِیْنَهُمْ پڑھتے تھے اور كَانُوْا شِیَعًا کے یہ معنی ہیں کہ فرقہ فرقہ ہو گئے اور ہر فرقہ کسی ایک امام کا پیرو ہو گیا۔ تفسیر مجمع البیان میں جناب امام محمد باقر علیہ السلام سے منقول ہے کہ اس آیت میں وہ سب لوگ مراد لئے گئے ہیں جو اس امت سے

إِنَّا مُنْتَظِرُوْنَ ﴿۱۵۹﴾ إِنَّ الَّذِیْنَ فَرَّقُوْا دِیْنَهُمْ وَكَانُوْا

ہم بھی منتظر ہیں بیشک وہ لوگ جنہوں نے اپنے دین میں پھوٹ ڈالی اور گروہ گروہ

شِیَعًا لَّسْتَ مِنْهُمْ فِیْ شَیْءٍ ؕ إِنَّمَا أَمْرُهُمْ إِلَى اللّٰهِ

ہو گئے تمکو اُنسے کسی معاملہ میں سروکار نہیں اُن کا فیصلہ خدا کے ہاتھ ہے

ثُمَّ یُنَبِّئُهُمْ بِمَا كَانُوْا یَفْعَلُوْنَ ﴿۱۶۰﴾ مَنْ جَآءَ بِالْحَسَنَةِ

پھر وہ اُنکو اُنکے کرتوت سے آگاہ کر دے گا جو ایک نیکی لائیگا تو اُسکے

فَلَهٗ عَشْرُ أَمْثَالِهَا ۚ وَمَنْ جَآءَ بِالسَّیِّئَةِ فَلَا یُجْزٰۤى

لئے اُس کا دس گنا ہے اور جو ایک بدی لائیگا اُسکو سزا صرف اُسی کی مقدار کے

إِلَّا مِثْلَهَا وَهُمْ لَا یُظْلَمُوْنَ ﴿۱۶۱﴾ قُلْ إِنَّنِیْ هَدٰىنِیْ

موافق دی جائیگی اور اُن پر زیادتی نہ کی جائیگی (اے رسول) تم کہدو بیشک مجھکو میرے

رَبِّیْۤ إِلٰى صِرَاطٍ مُّسْتَقِیْمٍ ۚ دِیْنًا قِیَمًا مِّلَّةَ إِبْرٰهِیْمَ

پروردگار نے راہ راست کی ہدایت کی ہے (وہ) پائدار مذہب حق کیطرف مائل ابراہیم کی

حَنِیْفًا ۚ وَمَا كَانَ مِنَ الْمُشْرِكِیْنَ ﴿۱۶۲﴾ قُلْ إِنَّ صَلَاتِیْ

ملت (ہے) اور وہ مشرکین سے نہ تھے تم کہدو کہ میری نماز اور

وَنُسُكِیْ وَمَحْیَایَ وَمَمَاتِیْ لِلّٰهِ رَبِّ الْعٰلَمِیْنَ ﴿۱۶۳﴾

میری عبادت اور میرا جینا اور میرا مرنا سب عالموں کے پالنے والے خدا کے واسطے ہے

لَا شَرِیْكَ لَهٗ ۚ وَبِذٰلِكَ أُمِرْتُ وَأَنَا أَوَّلُ الْمُسْلِمِیْنَ ﴿۱۶۴﴾

جس کا کوئی شریک نہیں اور اسی کا مجھکو حکم دیا گیا ہے اور میں سب سے پہلا اطاعت کرنیوالا ہوں

منزل ۲

جل کر ضلالت میں چلے گئے۔ اور شبہات میں پڑ گئے اور بدعتی ہو گئے جناب رسول خدا صلی اللہ علیہ وآلہ کی حدیث میں ہے کہ عنقریب میری اُمت تہتر فرقوں پر منقسم ہو جائیگی جن میں سے سب جہنم میں جائیں گے سوائے ایک کے اور وہ ایک وہ ہوگا جو میرے وصی علی کی پیروی کریگا

۲؎ مَنْ جَآءَ بِالْحَسَنَةِ فَلَهٗ عَشْرُ أَمْثَالِهَا۔ تفسیر مجمع البیان میں جناب امام جعفر صادق علیہ السلام سے منقول ہے کہ جب آیت مَنْ جَآءَ بِالْحَسَنَةِ فَلَهٗ خَیْرٌ مِّنْهَا نازل ہوئی تو جناب رسول خدا صلی اللہ علیہ وآلہ نے عرض کی مجھے اس سے زیادہ عطا فرما اسوقت اللہ نے یہ آیت نازل کی مَنْ جَآءَ بِالْحَسَنَةِ فَلَهٗ عَشْرُ أَمْثَالِهَا۔ کافی میں ہے کہ جناب امام محمد باقر علیہ السلام سے یہ دریافت کیا گیا تھا کہ فضائل و احکام وحدود میں مؤمن کو مسلم پر کونسی فضیلت ہے فرمایا نہیں ان باتوں میں دونوں کی ایک ہی سی حالت ہے لیکن اعمال میں اور جس چیز کے ذریعہ سے خدا سے تقرب حاصل کر سکتے ہیں اُس چیز میں مؤمن کو مسلم پر فضیلت ہے۔ اس موقع پر حضرت سے اعتراضاً یہ پوچھا گیا کہ کیا خدا یہ نہیں فرماتا مَنْ جَآءَ بِالْحَسَنَةِ فَلَهٗ عَشْرُ أَمْثَالِهَا اور آپکا بھی یہ خیال ہے کہ مسلم نماز میں زکوٰۃ میں حج میں روزہ میں مومن کے ساتھ ساتھ ہے حضرت نے فرمایا کیا خدا نے یہ نہیں فرمایا یُضٰعِفُ لِمَنْ یَّشَآءُ (اسکے واسطے کئی گنا بڑھا دیتا ہے) پس مومن ہی وہ ہیں جنکی نیکیوں کو خدا بیحساب بڑھا دیتا ہے کہ ہر نیکی کو ستر گنا کر دیتا ہے۔ لہٰذا یہ مؤمن کی مسلم پر فضیلت ہوئی

قَلِيْلٌ مُّسْتَضْعَفُوْنَ فِي الْاَرْضِ تَخَافُوْنَ

سرزمین میں گنتی میں کم اور بے بس تھے اور اس بات سے ڈرتے تھے

اَنْ يَّتَخَطَّفَكُمُ النَّاسُ فَاٰوٰىكُمْ وَاَيَّدَكُمْ بِنَصْرِهٖ

کہ کہیں لوگ تمکو اُچک کر نہ لیجائیں اور خدا نے تمکو ٹھکانا بھی دیا اور اپنی نصرت کے ذریعہ سے

وَرَزَقَكُمْ مِّنَ الطَّيِّبٰتِ لَعَلَّكُمْ تَشْكُرُوْنَ ﴿۲۶﴾

تمہاری تائید بھی کی اور پاک چیزوں سے تمکو رزق بھی عطا کیا تاکہ تم شکر گزار ہو

يٰۤاَيُّهَا الَّذِيْنَ اٰمَنُوْا لَا تَخُوْنُوا اللّٰهَ وَالرَّسُوْلَ

اے ایمان لانے والو نہ تو اللہ اور رسولؐ کی خیانت کرو اور نہ

وَتَخُوْنُوْۤا اَمٰنٰتِكُمْ وَاَنْتُمْ تَعْلَمُوْنَ ﴿۲۷﴾ وَاعْلَمُوْۤا

جان بوجھ کر اپنی امانتوں میں خیانت کرو اور یہ جان لو

اَنَّمَاۤ اَمْوَالُكُمْ وَاَوْلَادُكُمْ فِتْنَةٌ ۙ وَّاَنَّ اللّٰهَ

کہ تمہارے مال اور تمہاری اولاد آزمائش ہیں اور بیشک بڑا اجر

عِنْدَهٗۤ اَجْرٌ عَظِيْمٌ ﴿۲۸﴾ يٰۤاَيُّهَا الَّذِيْنَ اٰمَنُوْۤا اِنْ

خدا (ہی) کے پاس ہے اے ایمان لانے والو اگر تم

تَتَّقُوا اللّٰهَ يَجْعَلْ لَّكُمْ فُرْقَانًا وَّيُكَفِّرْ عَنْكُمْ سَيِّاٰتِكُمْ

اللہ سے ڈرتے رہوگے تو وہ تمہارے واسطے ایک حق و باطل کی جانچ مقرر فرمائیگا

وَيَغْفِرْ لَكُمْ ؕ وَاللّٰهُ ذُو الْفَضْلِ الْعَظِيْمِ ﴿۲۹﴾ وَاِذْ

اور تمہاری بدیاں تم سے دور کر دیگا اور تمکو بخشدیگا اور اللہ بڑے فضل کا مالک ہے اور (اے

ع ۳ ۹ ۱۷

۱ لَا تَخُوْنُوا اللّٰهَ وَالرَّسُوْلَ۔ تفسیر قمی میں منقول ہے کہ یہ آیت ۵ ہجری میں غزوہ بنی قریظہ کے وقت ابو لبابہ بن عبد المنذر انصاری کے بارے میں نازل ہوئی تھی جسنے جناب رسالت مآب صلے اللہ علیہ وآلہ کے حکم میں خیانت کی تھی اسکا نزول سورۂ توبہ کی بعض آیتوں کے ساتھ ہوا ہے اور درج اس جگہ غزوۂ بدر کی آیتوں کے ساتھ کیگئی ہے جو ہجرت کے سولہویں مہینہ میں واقع ہوا۔ منجملہ اُن دلیلوں کے جو یہ بتلاتی ہیں کہ ترتیب قرآن مجید خلاف تنزیل ہے ایک یہ بھی ہے (ابو لبابہ کی خیانت اور اُنکی توبہ کا پورا قصہ ضمیمہ میں ۷۲ ملاحظہ کیجیے) ۱۲

۲ اَمْوَالُكُمْ وَاَوْلَادُكُمْ فِتْنَةٌ تفسیر مجمع البیان میں جناب امیر المومنین علیہ السلام سے منقول ہے کہ تم میں سے کوئی شخص یہ نہ کہے کہ اَللّٰهُمَّ اِنِّيْ اَعُوْذُ بِكَ مِنَ الْفِتْنَةِ (یا اللہ میں فتنہ سے تیری پناہ مانگتا ہوں) اسلئے کہ ایسا تم میں سے ایک بھی نہیں جو فتنہ سے خالی ہو اور فتنہ کو دوست نہ رکھتا ہو جیسا کہ خدا تعالیٰ ارشاد فرماتا ہے اَنَّمَاۤ اَمْوَالُكُمْ وَاَوْلَادُكُمْ فِتْنَةٌ مطلب یہ ہے کہ تمہارے مال بھی اور تمہاری اولاد بھی خدا کی طرف سے آزمائش ہیں پس اگر کوئی شخص پناہ مانگے تو یوں مانگے اَللّٰهُمَّ اَعُوْذُ بِكَ مِنْ مُّضِلَّاتِ الْفِتَنِ (یا اللہ جو ایسی آزمائشیں ہیں جو راہ راست سے ہٹا دینے والی ہیں اُنسے میں تیری پناہ مانگتا ہوں) ۱۲

لیمیز اللہ الخبیث من الطیب علل الشرائع میں جناب امام محمد باقر علیہ السلام سے ایک حدیث میں منقول ہے کہ خدا یتعالیٰ جب کسی مومن کے پیدا کرنے کا ارادہ کرتا ہے تو اُسکی طینت میں کافر کی طینت کا بھی کچھ حصہ ملا دیتا ہے اور مومن سے جو بری ظہور میں آتی ہے۔ سکا باعث وہی طینت کفر ہے اور اسی طرح کافر کے پیدا کرنیکا جب ارادہ کرتا ہے تو اُسکی طینت میں مومن کی طینت کا جزو ملا دیتا ہے پس کافر سے جو نیکیاں بن پڑتی ہیں اُنکا باعث وہی طینت ایمان ہے آخر میں فرمایا کہ قیامت کے دن خدا یتعالےٰ ہر دشمن ناصبی سے مومن کی طینت اور اُسکے متعلقات مع کل اعمال نیک کے لے کر مومن کو واپس عنایت کردیگا اور ہر مومن سے ناصبی کی طینت اور اُسکے متعلقات مع کل اعمال بد کے لیکر ناصبی کو واپس کردیگا اور یہی مقتضائے عدالت ہر مسلمے کہ ناصبی سے ارشاد فرمائیگا کہ یہ اعمال خبیثہ تیری طینت سے ہیں تیرے مزاج کے موافق ہیں تو ہی ان کا سب سے زیادہ مستحق ہے اور یہ اعمال نیک مومن کی طینت سے ہیں اور اُس کے مزاج کے موافق ہیں وہ ان کا زیادہ مستحق ہے آج کے دن کوئی ظلم نہیں کیا جاتا بیشک خدا یتعالےٰ جلد حساب لینے والا ہے۔ پھر حضرت نے فرمایا کہ اس مطلب کی تائید قرآن مجید کی آیتوں سے ہوتی ہے دیکھو خدا یتعالےٰ فرماتا ہے لیمیز اللہ الخبیث من الطیب الخبیثون للخبیثات والخبیثات للخبیثین والطیبون للطیبات والطیبات للطیبین (بُری بُری باتیں بُرے لوگوں کے لئے ہیں اور بُرے آدمی بُری باتوں کے لئے اور اچھی اچھی باتیں اچھے لوگوں کے لئے ہیں اور اچھے آدمی اچھی باتوں کے لئے)۔ پھر دوسری آیت حضرت نے یہی تلاوت فرمائی ان الذین کفروا فالی جہنم یحشرون (بیشک جن لوگوں نے کفر کیا سو جہنم کی طرف جمع کئے جائینگے) اور اولیاء ہم الخبیثون (اور اُنکے دوست خبیث لوگ ہیں) تک پوری حدیث مع تصریح و تشریح ضمیمہ میں

قال الملا ۹ ۳۶۰ الانفال ۸

الْخَبِيثَ مِنَ الطَّيِّبِ وَيَجْعَلَ الْخَبِيثَ بَعْضَهٗ
پاک سے الگ کردے اور ناپاک کو اوپر تلے
عَلٰى بَعْضٍ فَيَرْكُمَهٗ جَمِيعًا فَيَجْعَلَهٗ فِىْ جَهَنَّمَ ؕ
رکھ دے پھر اُن سب کا ڈھیر لگا دے پھر اُس سارے ڈھیر کو جہنم میں
وَالْخٰسِرُوْنَ ﴿۳۷﴾ قُلْ لِّلَّذِيْنَ كَفَرُوْٓا اِنْ
جھونکدے وہی تو نقصان اُٹھانیوالے ہونگے۔ کافروں سے کہدو کہ اگر وہ باز آئیں تو جو کچھ
يَّنْتَهُوْا يُغْفَرْ لَهُمْ مَّا قَدْ سَلَفَ ۚ وَاِنْ يَّعُوْدُوْا
پہلے ہوچکا ہے وہ اُن کو معاف کر دیا جائے گا اور اگر پھر ویسا ہی کرینگے
فَقَدْ مَضَتْ سُنَّتُ الْاَوَّلِيْنَ ﴿۳۸﴾ وَقَاتِلُوْهُمْ
تو پہلوں کا قاعدہ تو مقرر ہو ہی چکا ہے اور اُن سے یہانتک
حَتّٰى لَا تَكُوْنَ فِتْنَةٌ وَّيَكُوْنَ الدِّيْنُ كُلُّهٗ
لڑو کہ کفر باقی نہ رہے اور دین سب کا سب خالص اللہ کا
لِلّٰهِ ۚ فَاِنِ انْتَهَوْا فَاِنَّ اللّٰهَ بِمَا يَعْمَلُوْنَ
ہو جائے پھر اگر وہ کفر سے باز آجائیں تو اللہ اُن کے اعمال کا
بَصِيْرٌ ﴿۳۹﴾ وَاِنْ تَوَلَّوْا فَاعْلَمُوْٓا اَنَّ اللّٰهَ
نگران ہے اور اگر وہ نہ باز آئیں تو یہ جان لو کہ اللہ
مَوْلٰىكُمْ ؕ نِعْمَ الْمَوْلٰى وَنِعْمَ النَّصِيْرُ ﴿۴۰﴾
تمہارا حامی ہے۔ (اور) وہ سب سے بہتر حامی اور سب سے بہتر مددگار ہے۔

منزل ۲

* فائدہ جناب امام محمد باقر علیہ السلام سے منقول ہے کہ بعد اسکے کہ جناب رسول خدا صلے اللہ علیہ وآلہ نے اپنی اور (باقی برصفحہ ۳۶۱)

ف

فائدہ سلف تفسیر عیاشی میں جناب امام محمد باقر علیہ السلام سے منقول ہے کہ ایک شخص نے اُن حضرت سے گزارش کی کہ میں بنی اُمیہ کی طرف سے حاکم تھا اور بہت سا مال اکٹھا کیا پھر مجھے خیال آیا کہ یہ میرے لئے حلال نہیں ہے تب میں نے اُسکے مطابق سوال کیا تو مجھے یہ جواب ملا کہ تیرے اہل و عیال تیرا مال اور تیری ہر چیز حرام ہے۔ حضرت نے فرمایا کہ جواب دینے والوں نے جو تجھ سے کہا ہے اصل امر یوں نہیں ہے اُسنے عرض کی تو آیا میرے لئے توبہ

فَانْبِذْ إِلَيْهِمْ عَلَىٰ سَوَاءٍ ۚ إِنَّ اللَّهَ لَا يُحِبُّ الْخَائِنِينَ ﴿٥٨﴾ ع ١٠ ٣

حیثیت سے تم بھی اُنسے دست بردار ہو جانا بیشک اللہ خیانت کرنیوالوں کو دوست نہیں رکھتا

وَلَا يَحْسَبَنَّ الَّذِينَ كَفَرُوا سَبَقُوا ۚ إِنَّهُمْ لَا يُعْجِزُونَ ﴿٥٩﴾

اور جو لوگ کافر ہو گئے ہیں وہ یہ گمان نہ کریں کہ وہ بازی لیگئے یقیناً وہ (ہمکو) عاجز نہ کر سکینگے

وَأَعِدُّوا لَهُمْ مَا اسْتَطَعْتُمْ مِنْ قُوَّةٍ وَمِنْ رِبَاطِ

اور جو قوت تم بہم پہنچا سکتے ہو اور جتنے گھوڑے تم سرحد پر بندھے رکھ سکتے ہو اُنکو اُن (کفار)

الْخَيْلِ تُرْهِبُونَ بِهِ عَدُوَّ اللَّهِ وَعَدُوَّكُمْ وَ

کے مقابلہ کے لئے تیار کر رکھو کہ ایسا کرنے سے تم اللہ کے دشمن کو اور اپنے دشمن کو اور اُنکے سوا

آخَرِينَ مِنْ دُونِهِمْ ۖ لَا تَعْلَمُونَهُمْ ۖ اللَّهُ يَعْلَمُهُمْ ۚ

اور لوگوں کو ڈراتے رہو گے تم اُن کو نہیں جانتے اللہ اُن کو جانتا ہے

وَمَا تُنْفِقُوا مِنْ شَيْءٍ فِي سَبِيلِ اللَّهِ يُوَفَّ إِلَيْكُمْ

اور جو کچھ تم اللہ کی راہ میں خرچ کرو گے اُسکا عوض تم کو پورا پورا دیا جائیگا اور تمہارا

وَأَنْتُمْ لَا تُظْلَمُونَ ﴿٦٠﴾ وَإِنْ جَنَحُوا لِلسَّلْمِ فَاجْنَحْ

کسی طرح نقصان نہ کیا جائیگا اور اگر وہ صلح کی طرف مائل ہوں تو تم بھی اُسکی طرف مائل

لَهَا وَتَوَكَّلْ عَلَى اللَّهِ ۚ إِنَّهُ هُوَ السَّمِيعُ الْعَلِيمُ ﴿٦١﴾

ہو جاؤ اور اللہ پر بھروسہ کرو بیشک وہ بڑا سننے والا (اور) جاننے والا ہے

وَإِنْ يُرِيدُوا أَنْ يَخْدَعُوكَ فَإِنَّ حَسْبَكَ اللَّهُ ۚ

اور اگر وہ تمہیں دھوکا دینا چاہیں گے تو اللہ تمہارے لئے کافی ہے۔

لہ وَاَعِدُّوْا لَهُمْ مَّا اسْتَطَعْتُمْ مِّنْ قُوَّةٍ - کافی تفسیر عیاشی، تفسیر قمی اور الفقیہ میں جناب رسول خدا صلے اللہ علیہ وآلہ اور جناب امام جعفر صادق علیہ السلام سے جو کچھ منقول ہے اُس کا خلاصہ یہ ہے کہ اس آیت میں قوۃ سے مراد تیر اندازی کی قوت ڈھال تلوار اور ہر قسم کے ہتھیار جن سے لڑائی میں تقویت ہوتی ہے نیزہ بازوں کا خضاب سے سیاہ کر لینا کہ اس سے بھی دشمن کے دل پر ہیبت چھا جاتی ہے) ١٢ لہ وَاِنْ جَنَحُوْا لِلسَّلْمِ فَاجْنَحْ لَهَا۔ تفسیر قمی میں منقول ہے کہ یہ آیت منسوخ ہے۔ اور اُس کی ناسخ سورۂ محمد میں یہ آیت ہے فَلَا تَهِنُوْا وَتَدْعُوْٓا اِلَى السَّلْمِ وَاَنْتُمُ الْاَعْلَوْنَ (پس سستی نہ کرو اور صلح کے خواہاں نہ ہو جس حال میں کہ تم خود غالب ہو) اور یہ منسوخ آیت يَسْـَٔلُوْنَكَ عَنِ الْاَنْفَالِ کے نزول سے اور غزوۂ بدر کے وقوع سے پہلے نازل ہوئی تھی مگر جامع قرآن کی بے عنوانی سے یہاں آخر سورہ میں درج ہو گئی ہے۔ کافی اور تفسیر عیاشی میں جناب امام جعفر صادق علیہ السلام سے منقول ہے کہ کسی نے آنحضرتؑ سے دریافت کیا تھا کہ اَلسَّلْمِ سے کیا مراد ہے فرمایا کہ ہمارے امر میں داخل اور شریک ہو جانا ١٢۔

* * * * * * * * *

[illegible]

واعلموا ۱۰ ۳۹۴ التوبة ۹

رَسُوْلَهٗ ؕ اُولٰٓئِكَ سَيَرْحَمُهُمُ اللّٰهُ ؕ اِنَّ اللّٰهَ عَزِيْزٌ

اطاعت کرتے ہیں یہی لوگ ہیں کہ عنقریب اللہ اُنپر رحمت کریگا بیشک اللہ زبردست

حَكِيْمٌ ﴿۷۱﴾ وَعَدَ اللّٰهُ الْمُؤْمِنِيْنَ وَالْمُؤْمِنٰتِ

(اور) حکمت والا ہے۔ اللہ نے مومن مرد اور مومن عورتوں سے ایسی جنتوں

جَنّٰتٍ تَجْرِيْ مِنْ تَحْتِهَا الْاَنْهٰرُ خٰلِدِيْنَ

کا وعدہ کیا ہے جن کے نیچے ندیاں بہتی ہونگی اور انمیں ہمیشہ (ہمیشہ) رہنے

فِيْهَا وَمَسٰكِنَ طَيِّبَةً فِيْ جَنّٰتِ عَدْنٍ ؕ وَ

والے ہونگے اور دائمی بہشتوں میں اچھے اچھے مکانوں کا بھی وعدہ کیا ہے اور اللہ

رِضْوَانٌ مِّنَ اللّٰهِ اَكْبَرُ ؕ ذٰلِكَ هُوَ الْفَوْزُ

کی خوشنودی سب سے بڑھ کر ہے یہی تو بڑی کامیابی

الْعَظِيْمُ ﴿۷۲﴾ يٰٓاَيُّهَا النَّبِيُّ جَاهِدِ الْكُفَّارَ وَ

ہے۔ اے نبی کفار اور منافقین سے

الْمُنٰفِقِيْنَ وَاغْلُظْ عَلَيْهِمْ ؕ وَمَاْوٰىهُمْ جَهَنَّمُ ؕ وَ

جہاد کرو اور اُنپر سختی کرو اور اُن کا ٹھکانا جہنم ہے اور

بِئْسَ الْمَصِيْرُ ﴿۷۳﴾ يَحْلِفُوْنَ بِاللّٰهِ مَا قَالُوْا ؕ وَلَقَدْ

وہ بہت ہی بری جگہ ہے وہ خدا کی قسم کھا کھا کر کہتے ہیں کہ انہوں نے ایسا نہیں

قَالُوْا كَلِمَةَ الْكُفْرِ وَكَفَرُوْا بَعْدَ اِسْلَامِهِمْ وَ

کہا حالانکہ انہوں نے کفر کا کلمہ ضرور کہا اور وہ اپنے اسلام کے بعد کافر ہوگئے اور

ع ۹ ۶ ۱۵

منزل ۲

[illegible]

۱ عدن تفسیر مجمع البیان میں جناب رسول خدا صلے اللہ علیہ وآلہ سے منقول ہے کہ عدن پروردگار عالم کا وہ مکان ہے جسکو نہ کسی آنکھ نے دیکھا نہ کان نے سنا اور نہ کسی انسان کے دل میں جسکا وہم تک گزرا اور اسمیں سوائے تین قسم کے لوگوں کے اور کوئی نہیں رہیگا۔ اَلنَّبِيِّيْنَ وَ الصِّدِّيْقِيْنَ وَالشُّهَدَآءِ (یعنی انبیاء و صدیق و شہداء) اور خداوند عالم اُس مکان کے بارے میں فرمائیگا کہ خوشا بحال اُسکے جو اُس میں داخل ہو۔ اور الخصال میں انہی حضرت سے منقول ہے کہ اگر کوئی شخص یہ پسند کرے کہ اُسکی زندگی میری سی زندگی ہو اور اُسکی موت میری سی موت۔ اور اُسکو پروردگار عالم میری جنت میں جگہ دے جسکا خدا تعالیٰ نے وعدہ فرمایا ہے اور جسے جنت عدن سے موسوم فرمایا اور اپنے ید قدرت سے بنایا اور کُن فَیَکُوْن (کہ ہو اور وہ ہوگیا) فرمانے سے اُسے پیدا کیا ہے تو اُسکو لازم ہے کہ علی ابن ابیطالب سے اور اُنکے بعد اُن کی اولاد سے محبت رکھے اور جناب امیر المومنین علیہ السلام سے کسی یہودی نے دریافت کیا تھا کہ تمہارے نبی جنت میں کہاں رہینگے تو حضرت نے فرمایا کہ از روئے درجہ کے سب سے بلند درجہ میں اور از روئے مکان کے سبب سے بہتر مکان یعنی جنت عدن میں ہونگے۔ اُس نے عرض کی واللہ آپ نے سچ فرمایا حضرت موسیٰ نے بھی یہی لکھوایا تھا اور حضرت ہارون نے یہی لکھا تھا۔ الفقیہ میں حدیث بلال میں ہے کہ جنت عدن اور سب جنتوں کے بیچ میں ہے اُسکی فصیل یاقوت احمر کی ہے اور بجائے کنکروں کے اُسمیں موتی پھیلے ہوئے ہیں ۱۲

۲ جَاهِدِ الْكُفَّارَ وَالْمُنٰفِقِيْنَ تفسیر مجمع البیان میں قرأت اہلبیت علیہم السلام ہے جَاهِدِ الْكُفَّارَ بِالْمُنٰفِقِيْنَ اور انہوں نے یہ فرمایا ہے کہ جناب رسول خدا صلی اللہ علیہ وآلہ نے کبھی منافقین سے لڑائی نہیں کی بلکہ اُنکی تو تالیف قلوب کرتے رہتے تھے اور منافقین کفر کا اظہار بھی نہیں کرتے تھے اور اُنکے کفر کے متعلق خدا کا علم اُنکے قتل کے مباح ہونیکا باعث نہیں ہو سکتا تھا اسلئے کہ ظاہر میں تو وہ ایمان کا اظہار کرتے تھے (پھر قتل کیسا اور جہاد کیوں؟) تفسیر قمی میں ہے کہ یہ آیت تو یوں نازل ہوئی تھی يٰٓاَيُّهَا النَّبِيُّ جَاهِدِ الْكُفَّارَ بِالْمُنٰفِقِيْنَ اسلئے کہ جناب رسول خدا صلے اللہ علیہ وآلہ نے منافقین سے تلوار کے ذریعہ سے کبھی جہاد ہی نہیں فرمایا۔ یہ قول تو سورۂ توبہ کے متعلق ہے اور سورۂ تحریم کی تفسیر میں خدا تعالیٰ نے اس قول کے متعلق يٰٓاَيُّهَا النَّبِيُّ جَاهِدِ

التوبۃ ۹ ۴۰۴ یعتذرون ۱۱

أَنَّ يَتُوبَ عَلَيْهِمْ ۚ إِنَّ اللَّهَ غَفُورٌ رَّحِيمٌ ﴿١٠٤﴾ خُذْ
اُمید ہے کہ اللہ اُنکی توبہ قبول کرلے بیشک اللہ بڑا بخشنے والا (اور) رحم کرنیوالا ہے اُنکے
مِنْ أَمْوَالِهِمْ صَدَقَةً تُطَهِّرُهُمْ وَتُزَكِّيهِم
مالوں میں سے صدقہ لے کہ اُنکو بھی پاک کردو اور اس صدقہ لینے کی وجہ سے
بِهَا وَصَلِّ عَلَيْهِمْ ۖ إِنَّ صَلَاتَكَ سَكَنٌ لَّهُمْ ۗ
اُنکے مال کو بھی بڑھا دو اور اُنکے لئے دعائے رحمت کرو تمہاری دعائے رحمت کرنا اُنکی تسکین کا
وَاللَّهُ سَمِيعٌ عَلِيمٌ ﴿١٠٥﴾ أَلَمْ يَعْلَمُوا أَنَّ اللَّهَ هُوَ
باعث ہوگا اور اللہ سُننے والا (اور) جاننے والا ہے کیا اُنہوں نے اس بات کو نہیں جانا کہ
يَقْبَلُ التَّوْبَةَ عَنْ عِبَادِهِ وَيَأْخُذُ الصَّدَقَاتِ وَ
اللہ اپنے بندوں کی توبہ قبول کرتا ہے اور (اُنسے) صدقات لے لیتا ہے اور یہ
أَنَّ اللَّهَ هُوَ التَّوَّابُ الرَّحِيمُ ﴿١٠٦﴾ وَقُلِ اعْمَلُوا
کہ بیشک اللہ ہی سب سے بڑا توبہ قبول کرنیوالا (اور) رحم کرنیوالا ہے اور اُنسے یہ کہدو کہ
فَسَيَرَى اللَّهُ عَمَلَكُمْ وَرَسُولُهُ وَالْمُؤْمِنُونَ ۖ
تم عمل کئے جاؤ عنقریب اللہ اور اُسکا رسول اور ایمان دینے والے تمہارے اعمال کو
وَسَتُرَدُّونَ إِلَىٰ عَالِمِ الْغَيْبِ وَالشَّهَادَةِ فَيُنَبِّئُكُم
دیکھ لینگے اور عنقریب تم غائب و حاضر کے جاننے والے کی حضور میں واپس کئے جاؤگے
بِمَا كُنتُمْ تَعْمَلُونَ ﴿١٠٧﴾ وَآخَرُونَ مُرْجَوْنَ لِأَمْرِ
اور جو کچھ تم کیا کرتے تھے اُس سے وہ تمکو آگاہ کردیگا اور کچھ ایسے بھی ہیں جو خدا کے

منزل ۱

۱ صَلِّ عَلَيْهِمْ تفسیر مجمع البیان میں جناب رسولخدا صلے اللہ علیہ وآلہ سے منقول ہے کہ جب کوئی گروہ حضرتؐ کی خدمت میں صدقات لے کر حاضر ہوتا تھا تو حضرتؐ فرماتے تھے اَللّٰھُمَّ صَلِّ عَلَیْھِمْ (اے خدا اُنپر رحمت نازل کر) تفسیر عیاشی میں ہے کہ جناب امام جعفر صادق علیہ السلام سے اس آیت کے بارے میں دریافت کیا گیا کہ آیا اس کا حکم جناب رسول خدا صلے اللہ علیہ وآلہ کے بعد امام کے بارے میں بھی جاری ہے۔ فرمایا

۲ یَا مُحَمَّدُ الصَّدَقَاتُ تفسیر عیاشی میں جناب امام زین العابدین علیہ السلام سے منقول ہے کہ میں اپنے پروردگار کی جانب سے اسکا ضامن ہوں کہ صدقہ بیشک پروردگار کے ہاتھ میں پہنچتا ہے بندے کے ہاتھ میں نہیں پہنچتا اور یہ خدا کے اس قول سے ثابت ہے یَقْبَلُ التَّوْبَةَ عَنْ عِبَادِهٖ وَیَاْخُذُ الصَّدَقٰتِ۔ کافی میں انہی حضرتؑ سے منقول ہے کہ پروردگار عالم فرماتا ہے کہ ہر شئے کے قبول کرنیکے لئے میں نے متوکل مقرر کردیئے ہیں سوائے صدقہ کے کہ اسے میں اپنے ہاتھ سے لیتا ہوں یہانتک کہ اگر کوئی ایک مٹھی یا ایک ٹکڑے کا ٹکڑا بھی صدقے میں دیتا ہے تو اُسے میں اسطرح پرورش کرتا ہوں جسطرح آدمی اپنی اولاد کو پرورش کرتا ہے اور قیامت کے دن وہ اُسے کوہ احد کے برابر یا اُس سے بھی بڑا پائیگا (باقی تفسیر شیخ بزرگوار مدظلہ العالی)

۳ وَالْمُؤْمِنُوْنَ کافی میں جناب امام جعفر صادق علیہ السلام سے منقول ہے کہ اُن حضرتؑ کے سامنے یہ آیت پڑھی گئی تو حضرتؑ نے فرمایا کہ یوں نہیں ہے دراصل تھا وَالْمَاْمُوْمُوْنَ اور مومنین سے ہمارے ائمہ ہیں۔ تفسیر قمی میں جناب امام جعفر صادق علیہ السلام سے منقول ہے کہ ہر صبح کو کل بندوں کے اعمال نیک ہوں یا بد جناب رسول خدا صلے اللہ علیہ وآلہ کی خدمت میں پیش کئے جاتے ہیں پس تم ڈرتے رہو۔ اور ہر شخص تم میں سے اسبات سے حیا کرے کہ اُسکے بد اعمال آنحضرتؐ کے سامنے پیش ہوں۔ تفسیر عیاشی میں جناب امام محمد باقر علیہ السلام سے منقول ہے کہ کوئی مومن یا کافر نہیں مرتا اور قبر میں نہیں رکھا جاتا جبتک کہ اُسکے اعمال جناب رسولخدا صلے اللہ علیہ وآلہ اور جناب

وَّعَدَهَآ اِيَّاهُ ۚ فَلَمَّا تَبَيَّنَ لَهٗٓ اَنَّهٗ عَدُوٌّ لِّلّٰهِ

اُنہوں نے اُس سے کر لیا تھا پھر جب اُنپر یہ بات کھل گئی کہ وہ خدا کا دشمن ہے تو

تَبَرَّاَ مِنْهُ ؕ اِنَّ اِبْرٰهِيْمَ لَاَوَّاهٌ حَلِيْمٌ ﴿۱۱۴﴾ وَمَا

اُنہوں نے اُس سے تبرا کیا بیشک ابراہیم بڑے نرم دل (اور) بردبار تھے اور خدا کا

كَانَ اللّٰهُ لِيُضِلَّ قَوْمًۢا بَعْدَ اِذْ هَدٰىهُمْ حَتّٰى

یہ کام نہیں ہے کہ کسی قوم کو ہدایت کرنیکے بعد اُنسے توفیق ہدایت سلب کر لے جبتک کہ

يُبَيِّنَ لَهُمْ مَّا يَتَّقُوْنَ ؕ اِنَّ اللّٰهَ بِكُلِّ شَيْءٍ عَلِيْمٌ ﴿۱۱۵﴾

اُنپر کھول نہ دے کہ اُنکو کس کس چیز سے بچنا چاہئے بیشک اللہ ہر چیز سے آگاہ ہے

اِنَّ اللّٰهَ لَهٗ مُلْكُ السَّمٰوٰتِ وَالْاَرْضِ ؕ يُحْيٖ وَ

بیشک آسمانوں کی اور زمین کی بادشاہی خدا ہی کی ہے وہی جلاتا ہے اور

يُمِيْتُ ؕ وَمَا لَكُمْ مِّنْ دُوْنِ اللّٰهِ مِنْ وَّلِيٍّ وَّلَا

مارتا ہے اور تمہارا اللہ کے سوا نہ کوئی حامی ہے اور نہ

نَصِيْرٍ ﴿۱۱۶﴾ لَقَدْ تَّابَ اللّٰهُ عَلَى النَّبِيِّ وَالْمُهٰجِرِيْنَ

مددگار بیشک اللہ نے نبیؐ اور اُن مہاجرین اور انصار کی توبہ

وَالْاَنْصَارِ الَّذِيْنَ اتَّبَعُوْهُ فِيْ سَاعَةِ الْعُسْرَةِ

قبول کر لی جنہوں نے تنگی کے حال میں (بھی) نبیؐ کا ساتھ دیا تھا

مِنْۢ بَعْدِ مَا كَادَ يَزِيْغُ قُلُوْبُ فَرِيْقٍ مِّنْهُمْ

بعد اسکے کہ اُن میں سے ایک فریق کا دل حق سے ہٹ چلا تھا۔

منزل

لہ لَقَدْ تَّابَ اللّٰهُ عَلَى النَّبِيِّ وَالْمُهٰجِرِيْنَ وَالْاَنْصَارِ احتجاج طبرسی میں منقول ہے کہ جناب امام جعفر صادق علیہ السلام اور مجمع البیان میں ہے کہ امام رضا علیہ السلام اس آیت کو یوں پڑھا کرتے تھے لَقَدْ تَّابَ اللّٰهُ بِالنَّبِيِّ عَلَى الْمُهٰجِرِيْنَ وَالْاَنْصَارِ تفسیر قمی میں جناب امام جعفر صادق علیہ السلام سے منقول ہے کہ اسی شان سے یہ آیت نازل ہوئی ہے۔ احتجاج میں ابان ابن تغلب سے منقول ہے کہ میں نے عرض کی یا ابن رسول اللہ عوام الناس تو اسطرح نہیں پڑھتے جیسے کہ آپ کے پاس ہے۔ دریافت فرمایا کہ اے ابان کیونکر پڑھتے ہیں وہ کہتے ہیں کہ میں نے عرض کی کہ وہ یوں پڑھتے ہیں لَقَدْ تَّابَ اللّٰهُ عَلَى النَّبِيِّ وَالْمُهٰجِرِيْنَ وَالْاَنْصَارِ۔ فرمایا ویل ہو اُنکے لئے نبیؐ کا کونسا گناہ تھا جسکے بارے میں خدا نے اُن کی توبہ قبول کر لی۔ سوائے اسکے نہیں ہے کہ توبہ تو اُنکی اُمت کے لئے قبول کر لیگئی ۱۲۔ ۲ہ اَلَّذِيْنَ اتَّبَعُوْهُ فِيْ سَاعَةِ الْعُسْرَةِ تفسیر قمی میں ہے کہ یہ آیت قصہ غزوہ تبوک کے بارے میں ہے اور جنکا ذکر ہے وہ حضرت ابوذرؓ اور ابوخیثمہ اور عمیرہ ابن وہب ہیں جو پیچھے رہگئے تھے۔ اور پھر جناب رسولخدا صلے اللہ علیہ وآلہ سے جا ملے تھے اور ایک قول یہ بھی ہے کہ کچھ ایسے لوگ جو صاحبان بصیرت تھے جنکو کوئی شک کبھی عارض نہیں ہوا تھا وہ پیچھے رہگئے تھے اور اُنہوں نے یہ کہا تھا کہ ہم جا ملینگے۔ ازانجملہ ابوخیثمہ بھی تھے۔ ان کے دو بیبیاں تھیں اور دو بنگلے تھے۔ اور اُنکی دونوں بیبیوں نے دونوں بنگلوں کو خوب آراستہ کیا۔ اُسنے کہا۔ واللہ یہ رسول اللہ کے حق میں انصاف نہیں ہے باوجودیکہ وہ معصوم ہیں۔ وہ تو جہاد کے لئے آندھی اور پانی میں ہتھیار لگا کر چلے گئے اور ابوخیثمہ ہٹا کٹا اپنے بنگلے میں حسین جوروؤں کے ساتھ پڑا رہے۔ واللہ یہ انصاف نہیں ہے پھر سانڈنی کسی اور جناب رسولخدا صلے اللہ علیہ وآلہ کے قریب جا پہنچے لوگوں نے راستہ پر کسی سوار کو آتے ہوئے دیکھا تو آنحضرتؐ کو اسکی خبر کی آنحضرتؐ نے فرمایا کہ ابوخیثمہ ہوگا چنانچہ ابوخیثمہ ہی تھے۔ لوگوں نے کہا آئیے اور اُنہوں نے جو واقعہ گزرا تھا جناب رسولخدا صلے اللہ علیہ وآلہ سے بیان کیا

بقیہ حاشیہ صفحہ ۴۱۱ - بڑھنا محض باطل ہی ہوتا لیکن صورت حال یہ ہو کہ پورا ایمان ہو جیسے مؤمن جنت میں داخل ہونگے اور ایمان میں زیادتی ہونے کے سبب ہم مومنوں کے درجے اللہ کے نزدیک بڑھے ہوئے ہونگے اور ایمان میں کمی کرنے سے کمی کرنیوالے جہنم میں جائینگے ۱۲ سلہ رِجْسًا اِلٰی رِجْسِہِمْ تفسیر قمی اور تفسیر عیاشی میں منقول ہے کہ جناب امام محمد باقر علیہ السلام نے فرمایا کہ اس آیت میں رجس کے معنی شک کے ہیں ۱۲

یعتذرون ۱۱ ۴۱۲ التوبۃ ۹

يَتُوبُونَ وَلَا هُمْ يَذَّكَّرُونَ ﴿١٢٦﴾ وَإِذَا مَا

توبہ ہی کرتے ہیں اور نہ نصیحت ہی حاصل کرتے ہیں اور جبوقت

أُنزِلَتْ سُورَةٌ نَّظَرَ بَعْضُهُمْ إِلَىٰ بَعْضٍ هَلْ

کوئی سورت نازل کی جاتی ہے تو وہ (بطور اشارہ) ایکدوسرے کی طرف دیکھتے ہیں۔

يَرَاكُم مِّنْ أَحَدٍ ثُمَّ انصَرَفُوا ۚ صَرَفَ اللَّهُ

(اور اپنے دل میں کہتے ہیں) کہ کیا تمکو کوئی دیکھ رہا ہے پھر وہاں سے پلٹ آتے ہیں خدا

قُلُوبَهُم بِأَنَّهُمْ قَوْمٌ لَّا يَفْقَهُونَ ﴿١٢٧﴾ لَقَدْ

نے بھی اُنکے دل پھیر دیئے ہیں اسلئے کہ وہ ایسے لوگ ہیں جو سمجھ نہیں رکھتے بیشک

جَاءَكُمْ رَسُولٌ مِّنْ أَنفُسِكُمْ عَزِيزٌ عَلَيْهِ مَا

تمہارے پاس ایک ایسا رسول تمہارے ہی اپنائے جنس سے آیا ہے کہ جو تم کو

عَنِتُّمْ حَرِيصٌ عَلَيْكُم بِالْمُؤْمِنِينَ رَءُوفٌ رَّحِيمٌ ﴿١٢٨﴾

ناگوار ہے وہ اُسکو بھی شاق ہے اُسکی سب سے بڑی خواہش تمہاری نسبت یہ ہے کہ تم ایمان لاؤ

فَإِن تَوَلَّوْا فَقُلْ حَسْبِيَ اللَّهُ لَا إِلَٰهَ إِلَّا هُوَ ۖ

(وہ) مؤمنین پر بہت نرم دل اور مہربان ہے پھر اگر وہ لوگ روگرداں ہوں تو تم کہدو کہ میرے

عَلَيْهِ تَوَكَّلْتُ وَهُوَ رَبُّ الْعَرْشِ الْعَظِيمِ ﴿١٢٩﴾

لئے تو اللہ ہی کافی ہے اسکے سوا کوئی معبود نہیں میں نے اُسی پر بھروسہ کر لیا ہے اور وہی بڑے

سُورَةُ يُونُسَ مَكِّيَّةٌ وَهِيَ مِائَةٌ وَتِسْعُ آيَاتٍ

سورۂ یونس مکہ میں نازل ہوا اور اسکی ایک سو نو آیتیں ہیں

منزل ۲

حاشیہ صفحہ ۴۱۲

سلہ مِنْ اَحَدٍ مطلب یہ ہے کہ وہ اشاروں اشاروں میں یہ کہتے ہیں کہ اگر تم اُٹھ جاؤ یا چلے جاؤ تو مسلمانوں میں سے تمکو کوئی دیکھ نہ لیگا کیونکہ اس سورہ کے سننے کے برداشت تو تم میں ہے نہیں چنانچہ اگر کوئی دیکھتا نہیں ہوتا تھا تو وہ اُٹھ کر چلے جاتے تھے ۱۲ سلہ رَسُوْلٌ مِّنْ اَنْفُسِكُمْ اسکے معنی یہ ہیں کہ تمہاری ہی جنس سے یعنی عرب سے ہے تفسیر قمی میں ہے کہ خلقت میں تمہاری مثل ہے اور ایک قراءت ہے مِنْ اَنْفُسِكُمْ مفتوح الفاء صیغۂ اسم التفضیل جسکا یہ مطلب ہے کہ تم میں جو سب سے زیادہ نفیس و شریف گھرانے کا ہے۔ رسول اُس گھرانے سے ہیں۔ المجوامع میں ہے کہ ایک قول کے موجب جناب رسول خدا صلے اللہ علیہ وآلہ اور جناب فاطمہ زہرا صلوات اللہ علیہا کی قرأت یہی تھی لَقَدْ جَآءَكُمْ رَسُوْلٌ مِّنْ اَنْفُسِكُمْ قول مشہور چونکہ سورۂ آل عمران میں آیت مباہلہ میں پروردگار عالم نے علی مرتضیٰ کو نفس رسول قرار دیا ہے اُس فضیلت خاص کے درجے کو کم کرنیکے لئے اعراب لگانیوالے نے یہاں بھی معنی کو زیر و زبر کر دیا۔ تفسیر عیاشی میں جناب امام جعفر صادق علیہ السلام سے منقول ہے کہ رَسُوْلٌ مِّنْ اَنْفُسِكُمْ کے مخاطب ہم ہیں۔ عَزِيْزٌ عَلَيْهِ مَا عَنِتُّمْ کے مخاطب ہم ہیں حَرِيْصٌ عَلَيْكُمْ کے مخاطب ہم ہیں بِالْمُؤْمِنِيْنَ رَءُوْفٌ رَّحِيْمٌ اس جماعت میں مؤمن بھی ہمارے شریک ہوگئے ہیں اور دوسری روایت میں ہے کہ آپ نے فرمایا کہ اس آیت کی تین جو تمہاری

۸۷ وَاَوْحَيْنَآ اِلٰى مُوْسٰى وَاَخِيْهِ ۔ تفسیر قمی میں جناب امام موسیٰ کاظم علیہ السلام سے روایت ہے کہ چونکہ بنی اسرائیل ظالموں سے خائف تھے (اور خدا کی عبادت کے لئے عبادت خانہ قائم نہ کر سکتے تھے) خدا تعالےٰ نے موسیٰ علیہ السلام اور ہارون علیہ السلام کو وحی فرمائی کہ تم اپنے اپنے گھروں ہی میں عبادت کرلو۔ اور وہیں نمازیں پڑھ لو۔ علل الشرائع اور تفسیر عیاشی میں ہے کہ جناب رسولخدا صلے اللہ علیہ وآلہ وسلم نے لوگوں کے سامنے خطبہ پڑھا جس میں فرمایا کہ اے لوگو اللہ نے موسیٰ علیہ السلام اور ہارون علیہ السلام کو حکم دیا کہ اپنی قوم کے لئے مصر میں کچھ مکانات بنائیں اور ان دونو کو حکم دیا کہ انکی مسجدیں سوائے ہارون اور اولاد ہارون کے نہ کوئی جنب حالت میں شب باش ہو سکے نہ عورتوں کے پاس جا سکے۔ اور بلاشک علی علیہ السلام کی منزلت مجھ سے وہی ہے جو ہارون علیہ السلام کی موسیٰ علیہ السلام سے تھی۔ پس سوائے علی علیہ السلام اور اولاد علی علیہ السلام کے اور کسی کے لئے حلال نہیں ہے کہ میری مسجد میں عورتوں سے مقاربت کرے اور جنب حالت میں شب باش ہو۔ اور جس کو یہ بات بری لگے تو اسکا راستہ یہ ہے اور آنحضرت صلے اللہ علیہ وآلہ وسلم نے اپنے دست مبارک سے شام کی طرف اشارہ کیا۔ (قول مترجم۔ آنحضرت صلے اللہ علیہ وآلہ وسلم کے اشارہ کا یہ مطلب معلوم ہوتا ہے کہ جنکو علیؑ اور اولاد علیؑ کی وہ منزلت جو عطیۂ خدا ہے بری لگے وہ یہودی ہو جائیں جیسے معاویہ شاہی ہو گئے اور انکو قوت اسی خطہ میں ہوئی جدھر آنحضرتؐ نے اشارہ کیا تھا انکے متعلق باقی روایتیں ضمیمہ میں نمبر شمار ۱۹ ملاحظہ ہوں) ۸۸ اِطْمِسْ عَلٰٓى اَمْوَالِهِمْ ۔ لفظی معنی ہیں۔ کر اُن کے مالوں کو ایسا بدلدے کہ اُن سے نفع اُٹھا نہ سکیں۔ چنانچہ روایت میں وارد ہے کہ اُنکے مال پتھر ہو گئے تھے۔ ۱۲ ۸۹ قَدْ اُجِيْبَتْ دَّعْوَتُكُمَا ۔ ایک روایت کے بموجب موسیٰ علیہ السلام دعا کرنیوالے تھے اور ہارون علیہ السلام آمین کہنے والے۔ مگر خدا نے دونو کو دعا کرنیوالا قرار دیا۔ کافی میں جناب رسولخدا صلے اللہ علیہ وآلہ وسلم سے منقول ہے کہ موسیٰ علیہ السلام نے تو دعا کی تھی اور ہارون علیہ السلام اور فرشتوں نے آمین کہی تھی۔ خدا نے فرمایا قَدْ اُجِيْبَتْ دَّعْوَتُكُمَا اور یہ بھی

وَنَجِّنَا بِرَحْمَتِكَ مِنَ الْقَوْمِ الْكٰفِرِيْنَ ﴿۸۷﴾ وَاَوْحَيْنَآ

اور ہمکو اپنی رحمت سے کافروں (کے ظلم) سے نجات دے اور ہم نے موسےٰ اور

اِلٰى مُوْسٰى وَاَخِيْهِ اَنْ تَبَوَّاٰ لِقَوْمِكُمَا بِمِصْرَ بُيُوْتًا

اُنکے بھائی کی طرف وحی کی کہ تم دونو اپنی قوم کے لئے مصر میں کچھ مکان بناؤ

وَّاجْعَلُوْا بُيُوْتَكُمْ قِبْلَةً وَّاَقِيْمُوا الصَّلٰوةَ ۭ وَبَشِّرِ

اور اپنے اُن مکانوں کو نماز کی جگہ قرار دو اور (اُن میں) نماز پڑھا کرو اور مومنین کو

الْمُؤْمِنِيْنَ ﴿۸۸﴾ وَقَالَ مُوْسٰى رَبَّنَآ اِنَّكَ اٰتَيْتَ فِرْعَوْنَ

خوشخبری سناؤ اور موسےٰ نے عرض کی کہ اے ہمارے پروردگار بالتحقیق تو نے

وَمَلَاَهٗ زِيْنَةً وَّاَمْوَالًا فِي الْحَيٰوةِ الدُّنْيَا ۙ رَبَّنَا لِيُضِلُّوْا

فرعون اور اُسکے درباریوں کو زندگانی دنیا میں سامان آرائش اور مال بہت کچھ دیا ہے

عَنْ سَبِيْلِكَ ۚ رَبَّنَا اطْمِسْ عَلٰٓى اَمْوَالِهِمْ وَاشْدُدْ

اے ہمارے پروردگار اسلئے کہ وہ تیری راہ سے بھٹکائیں اے ہمارے پروردگار اُنکے مال غارت

عَلٰي قُلُوْبِهِمْ فَلَا يُؤْمِنُوْا حَتّٰى يَرَوُا الْعَذَابَ الْاَلِيْمَ ﴿۸۸﴾

کردے اور اُنکے دل سخت کردے کہ وہ جبتک دردناک عذاب نہ دیکھیں گے ایمان

قَالَ قَدْ اُجِيْبَتْ دَّعْوَتُكُمَا فَاسْتَقِيْمَا وَلَا تَتَّبِعٰٓنِّ

نہ لائینگے خدا تعالےٰ نے فرمایا کہ تم دونو کی دعا قبول ہو گئی پس تم دونو ثابت قدم رہو اور

سَبِيْلَ الَّذِيْنَ لَا يَعْلَمُوْنَ ﴿۸۹﴾ وَجٰوَزْنَا بِبَنِيْٓ اِسْرَآءِيْلَ

ہرگز جاہلوں کی راہ نہ چلو اور ہمنے بنی اسرائیل کو دریا کے پار اُتار دیا

بقیہ حاشیہ صفحہ ۴۴۲ - اور جناب رسول خدا صلے اللہ علیہ وآلہ وسلم نے منافقوں کی تکذیب کے خوف سے اس حکم کے پہنچانے میں مضائقہ کیا اور کچھ لوگوں کو جنہیں میں بھی تھا بلا کر اس بارے میں مشورہ کیا کہ آیا حج میں یہ احکام سنائے جائیں یا نہیں۔ ہماری سمجھ میں کچھ نہ آیا کہ کیا جواب دیں۔ جناب رسول خدا صلے اللہ علیہ وآلہ وسلم نے گریہ فرمایا۔ اور جبرئیل امین نے یہ عرض کی۔ یا رسول اللہ کیا آپ امر خدا کے پہنچانے سے دل تنگ ہوتے ہیں؟ آنحضرت نے فرمایا کہ اے جبرئیل یہ بات نہیں ہے۔ بلکہ میرا پروردگار جانتا ہے کہ قریش کے ہاتھوں سے مجھے کتنی اذیتیں پہنچی ہیں جبکہ انہوں نے میری رسالت کا اقرار نہ کیا تو پروردگار عالم نے مجھے ان سے جہاد کرنیکا حکم دیا اور آسمان سے میری نصرت کیلئے لشکر بھیجے اور انہوں نے میری مدد کی پھر وہ میرے بعد علی علیہ السلام کی ولایت کا اقرار کیونکر کرینگے۔ یہ سنکر جبرئیل امین چلے گئے اور اسکے بعد پروردگار عالم نے یہ آیت نازل فرمائی فَلَعَلَّكَ تَارِكٌ الخ ۱۲۔

حاشیہ صفحہ ۴۴۳

۱ مَنْ كَانَ يُرِيدُ الْحَيٰوةَ الدُّنْيَا۔ تفسیر عیاشی میں جناب امام جعفر صادق علیہ السلام سے منقول ہے کہ دنیا کی زندگی اور اسکی زینت کے چاہنے والے فلاں اور فلاں ہیں۔ تفسیر قمی میں ہے کہ ان آیتوں سے خدا تعالے کا یہ مطلب ہے کہ جو شخص عمل خیر اس نیت سے کرے کہ اسکا بدلہ اللہ تعالیٰ اس دنیا میں عطا فرما دے تو اسکا بدلہ خدا تعالے اسی دنیا میں عطا فرما دیگا اور آخرت میں اسکے لئے جہنم ہے۔ ۱۲

۲ وَيَتْلُوهُ شَاهِدٌ مِّنْهُ۔ کافی میں جناب امام موسیٰ کاظم علیہ السلام اور جناب امام علی رضا علیہ السلام سے منقول ہے کہ امیر المومنین علیہ السلام رسول اللہ صلے اللہ علیہ وآلہ وسلم کی رسالت پر شاہد ہیں اور رسول اپنے پروردگار کی طرف سے دلیل پر ہیں۔ تفسیر مجمع البیان میں جناب امیر المومنین جناب امام محمد باقر اور جناب علی رضا علیہم السلام سے منقول ہے کہ اس آیت میں شَاهِدٌ مِّنْهُ سے مراد علی ابن ابیطالب ہیں جنہوں نے نبی صلے اللہ علیہ وآلہ کے حق میں گواہی دی اور لفظ مِنْهُ کا یہ مطلب ہے کہ وہ اور جناب رسول خدا صلے اللہ علیہ وآلہ وسلم ایک ہی نور سے ہیں۔ تفسیر قمی میں جناب امام جعفر صادق علیہ السلام سے منقول ہے کہ اصل

وما من دابۃ ۱۲ — ۴۴۳ — ھود ۱۱

قُلْ فَأْتُوا بِعَشْرِ سُوَرٍ مِّثْلِهِ مُفْتَرَيٰتٍ وَّادْعُوا مَنِ

تم یہ کہدو کہ ایسی ہی بنی ہوئی دس سورتیں تم بھی لے آؤ اور اگر تم سچے ہو تو

اسْتَطَعْتُمْ مِّنْ دُونِ اللّٰهِ إِنْ كُنْتُمْ صٰدِقِينَ ﴿۱۳﴾

اللہ کے سوا تم جن جن کو بلا سکتے ہو بلا لو

فَإِلَّمْ يَسْتَجِيبُوا لَكُمْ فَاعْلَمُوا أَنَّمَا أُنْزِلَ بِعِلْمِ اللّٰهِ

پھر اگر وہ تمہارے کہنے کو منظور نہ کریں تو سمجھ لو کہ جو کچھ نازل کیا گیا ہے خدا کے علم سے نازل

وَأَنْ لَّا إِلٰهَ إِلَّا هُوَ ۚ فَهَلْ أَنْتُمْ مُّسْلِمُونَ ﴿۱۴﴾ مَنْ

کیا گیا ہے اور یہ کہ خدا تعالے کے سوا کوئی معبود نہیں ہے کیا اب بھی تم حکم ماننے والے ہوگے جو

كَانَ يُرِيدُ الْحَيٰوةَ الدُّنْيَا وَزِينَتَهَا نُوَفِّ إِلَيْهِمْ

شخص زندگانی دنیا اور رونق دنیا کا خواستگار ہوگا ہم اسی دنیا میں ایسوں کے اعمال کا

أَعْمَالَهُمْ فِيهَا وَهُمْ فِيهَا لَا يُبْخَسُونَ ﴿۱۵﴾ أُولٰئِكَ

پورا پورا بدلہ دینگے اور انکو دنیا میں کچھ نقصان نہ دیا جائیگا وہ وہی لوگ ہیں

الَّذِينَ لَيْسَ لَهُمْ فِي الْآخِرَةِ إِلَّا النَّارُ ۖ وَحَبِطَ مَا

جنکے لئے آخرت میں سوائے جہنم کے اور کچھ نہیں ہے اور دنیا میں جو کچھ

صَنَعُوا فِيهَا وَبٰطِلٌ مَّا كَانُوا يَعْمَلُونَ ﴿۱۶﴾ أَفَمَنْ كَانَ

انہوں نے کیا ہوگا وہ سب مٹ جائیگا اور جو کچھ وہ کیا کرتے تھے وہ سب باطل ہو جائیگا

عَلٰى بَيِّنَةٍ مِّنْ رَّبِّهِ وَيَتْلُوهُ شَاهِدٌ مِّنْهُ وَمِنْ

کیا وہ شخص جو اپنے رب کی طرف سے کھلی دلیل پر ہو اور اسکے پیچھے پیچھے ایک گواہ آتا ہو جو

منزل ۳

فِيهَا زَفِيرٌ وَّشَهِيقٌ ۝ خٰلِدِينَ فِيهَا مَا دَامَتِ السَّمٰوٰتُ وَ

میں پڑے ہائے وائے کرینگے اور جسوقت تک آسمان و زمین باقی رہینگے وہ اسی میں

الْاَرْضُ اِلَّا مَا شَآءَ رَبُّكَ ؕ اِنَّ رَبَّكَ فَعَّالٌ لِّمَا يُرِيدُ ۝۱۰۷

رہینگے سوائے اسکے کہ تمہارے پروردگار کو کچھ اور منظور ہو بیشک تمہارا پروردگار جو کچھ چاہے

وَاَمَّا الَّذِينَ سُعِدُوا فَفِي الْجَنَّةِ خٰلِدِينَ فِيهَا مَا دَامَتِ

کر گزرنیوالا ہے اور رہے وہ جو خوش نصیب ہونگے جبتک آسمان و زمین باقی ہے برابر

السَّمٰوٰتُ وَالْاَرْضُ اِلَّا مَا شَآءَ رَبُّكَ ؕ عَطَآءً غَيْرَ

جنت میں رہینگے سوائے اسکے کہ تمہارے پروردگار کو کچھ اور (بہتری) منظور ہو (یہ) ایک ایسا

مَجْذُوذٍ ۝۱۰۸ فَلَا تَكُ فِي مِرْيَةٍ مِّمَّا يَعْبُدُ هٰٓؤُلَآءِ ؕ مَا

عطیہ (ہوگا) جو ختم ہونیوالا نہیں ہے جن چیزوں کی یہ پرستش کرتے ہیں تم انکے بارے میں کچھ شک نہ

يَعْبُدُونَ اِلَّا كَمَا يَعْبُدُ اٰبَآؤُهُمْ مِّنْ قَبْلُ ؕ وَاِنَّا

کرنا یہ بھی ویسی ہی پرستش کرتے ہیں جیسی انکے باپ دادا پرستش کرتے آئے اور ہم ان کا

لَمُوَفُّوهُمْ نَصِيبَهُمْ غَيْرَ مَنْقُوصٍ ۝۱۰۹ وَلَقَدْ اٰتَيْنَا

حصہ (عذاب) بغیر کم کئے پورا پورا ان کو پہنچا دینگے اور بیشک ہم نے موسیٰ

مُوسَى الْكِتٰبَ فَاخْتُلِفَ فِيهِ ؕ وَلَوْلَا كَلِمَةٌ سَبَقَتْ

کو کتاب دی پھر اس میں اختلاف کیا گیا اور اگر تمہارے رب کی بات (متعلق

مِنْ رَّبِّكَ لَقُضِيَ بَيْنَهُمْ ؕ وَاِنَّهُمْ لَفِي شَكٍّ مِّنْهُ

مہلت) پہلے نہ گزر چکی ہوتی تو انکے مابین فیصلہ ہو چکا ہوتا اور وہ لوگ یقیناً اسکے بارے

منزل

۱ زَفِيرٌ وَّشَهِيقٌ زفیر سانس کا باہر کی طرف نکلنا اور شہیق سانس کا اندر کی طرف جانا۔ یہ دونو لفظ شدت کرب و غم پر دلالت کرتے ہیں
۲ خَالِدِينَ فِيهَا۔ تفسیر قمی میں ہے کہ یہ ذکر دنیا کی آگ میں رہنے کا ہے جو قیامت سے پہلے پہلے ہوگی ۱۲۔ ۳ فَفِي الْجَنَّةِ خٰلِدِينَ فِيهَا۔ تفسیر قمی میں ہے کہ اس سے دنیا کی جنتیں مراد ہیں جن کی طرف مومنین کی روحیں منتقل ہو جائیں گی اور یہ جو فرمایا غَيْرَ مَجْذُوذٍ اس سے مطلب یہ ہے کہ ان نعمتوں کا سلسلہ آخرت کی نعمتوں سے جا ملیگا۔ یہ ان لوگوں کے قول کا رد ہے جو عذاب قبر کا اور قیامت سے پہلے عالم برزخ میں ثواب و عذاب ملنے کا انکار کرتے ہیں۔ قول صاحب تفسیر صافی۔ ان آیتوں کی تفسیر خدا تعالیٰ کے اس قول سے بھی ہوتی ہے اَلنَّارُ يُعْرَضُونَ عَلَيْهَا غُدُوًّا وَّعَشِيًّا (وہ ایک آگ ہے جس میں وہ صبح و شام جھونکے جائینگے) جناب امام جعفر صادق علیہ السلام نے فرمایا کہ یہ آگ عالم برزخ کی ہے جو قیامت سے پہلے ہوگا۔ کیونکہ خود قیامت میں نہ صبح ہے نہ شام۔ پھر حضرت نے فرمایا کہ کیا تم نے خدا تعالیٰ کا یہ قول نہیں سنا۔ يَوْمَ تَقُومُ السَّاعَةُ اَدْخِلُوٓا اٰلَ فِرْعَوْنَ اَشَدَّ الْعَذَابِ (جس دن قیامت قائم ہوگی کہا جائیگا کہ فرعون والوں کو زیادہ سخت عذاب میں پہنچا دو)

۴ وَلَقَدْ اٰتَيْنَا مُوسَى الْكِتٰبَ فَاخْتُلِفَ فِيهِ ؕ کافی میں جناب امام محمد باقر علیہ السلام سے منقول ہے کہ ان لوگوں نے ایسا ہی اختلاف کیا تھا جیسا کہ اس امت نے کتاب خدا میں اختلاف کیا ہے۔ اور جسوقت قائم آل محمد اس قرآن مجید کو لیکر آئینگے جو انکے پاس ہے تو اس میں بھی ایسا ہی اختلاف کرینگے یہانتک کہ ان میں سے بعض آدمی اس کا قطعی انکار کر دیں گے۔ اور ان حضرت کے حکم سے سب سے پہلے انہی کی گردن ماری جائیگی۔ ۱۲

عِجَافٌ وَّسَبْعِ سُنْۢبُلٰتٍ خُضْرٍ وَّاُخَرَ يٰبِسٰتٍ ۙ

گایوں کو سات دُبلی پتلی گائیں کھا گئیں اور سات ہری بھری بالوں کو سات سوکھی بالیں اپنے

لَّعَلِّيْٓ اَرْجِعُ اِلَى النَّاسِ لَعَلَّهُمْ يَعْلَمُوْنَ ﴿۴۶﴾

گئیں تاکہ میں لوگوں کے پاس پلٹ کے جاؤں تو وہ بھی جان لیں (کہ تعبیر بتلانیوالے ایسے ہوتے ہیں)

قَالَ تَزْرَعُوْنَ سَبْعَ سِنِيْنَ دَاَبًا ۚ فَمَا حَصَدْتُّمْ

یوسفؑ نے کہا کہ تم سات برس تک لگاتار کھیتی کرتے رہوگے پس جیسے تم اُس کھیتی کو کاٹو

فَذَرُوْهُ فِيْ سُنْۢبُلِهٖٓ اِلَّا قَلِيْلًا مِّمَّا تَاْكُلُوْنَ ﴿۴۷﴾

تو سوائے اُس تھوڑے سے غلہ کے جو تمہارے کھانے میں آئے باقی سب کو بالوں ہی میں

ثُمَّ يَاْتِيْ مِنْۢ بَعْدِ ذٰلِكَ سَبْعٌ شِدَادٌ

رہنے دینا۔ پھر اس کے بعد سات برس سختی کے آئیں گے جن میں سوائے اُس تھوڑے

يَّاْكُلْنَ مَا قَدَّمْتُمْ لَهُنَّ اِلَّا قَلِيْلًا مِّمَّا

سے کے جو تم بیج وغیرہ کے لئے رکھتے ہو اور جو کچھ جمع کیا ہوگا سب کھا

تُحْصِنُوْنَ ﴿۴۸﴾ ثُمَّ يَاْتِيْ مِنْۢ بَعْدِ ذٰلِكَ عَامٌ

جائیں گے پھر اس کے بعد ایک ایسا برس آئیگا کہ جس میں لوگ

فِيْهِ يُغَاثُ النَّاسُ وَفِيْهِ يَعْصِرُوْنَ ﴿۴۹﴾ وَقَالَ

سیر و سیراب ہو جائیں گے اور جس میں وہ نچوڑیں گے۔ بادشاہ نے

الْمَلِكُ ائْتُوْنِيْ بِهٖ ۚ فَلَمَّا جَآءَهُ الرَّسُوْلُ

(جب یہ تعبیر سُنی) حکم دیا کہ تعبیر کرنیوالے کو میرے پاس لاؤ جب شاہی قاصد

ع ۶ ۷ ۱۶

لہ فَذَرُوْهُ فِيْ سُنْۢبُلِهٖٓ۔ لفظی معنی ہیں کہ اناج کو اُسکی بال میں رہنے دینا۔ تفسیر صافی میں ہے کہ یہ ایک نصیحت تھی جسکو تعبیر سے کوئی تعلق نہیں۔ قول مترجم۔ حضرت یوسف علیہ السلام کی اس نصیحت سے نہ صرف اہل مصر نے فائدہ اُٹھایا بلکہ تمام اہل عالم کو ایسا قاعدہ معلوم ہوا جس سے آجتک نفع اُٹھاتے ہیں۔ جس غلہ کو زیادہ زمانہ تک رکھنا منظور ہو اُسکے محفوظ رکھنے کی اس سے زیادہ اچھی کوئی صورت نہیں کہ اُس کو اُسکی بال میں رکھا جائے۔ اس نصیحت کی قدر و قیمت تجربہ کاروں سے پوچھئے ۱۲

۲ یُغَاثُ النَّاسُ وَفِيْهِ يَعْصِرُوْنَ۔ تفسیر قمی میں جناب امام جعفر صادق علیہ السلام سے منقول ہے کہ جناب امیر المومنین علیہ السلام کے سامنے ایک شخص نے یہ آیت یوں تلاوت کی ثُمَّ يَاْتِيْ مِنْۢ بَعْدِ ذٰلِكَ عَامٌ فِيْهِ يُغَاثُ النَّاسُ وَفِيْهِ يَعْصِرُوْنَ یعنی يَعْصِرُوْنَ کو معروف پڑھا جیسا کہ آپ موجودہ قرآن شریف میں دیکھتے ہیں۔ حضرت نے فرمایا۔ وائے ہو تجھ پر وہ کیا نچوڑینگے آیا خمر نچوڑینگے اُس شخص نے عرض کی یا امیر المومنین پھر میں اُسے کیونکر پڑھوں؟ فرمایا خدا نے تو یوں نازل فرمائی ہے ثُمَّ يَاْتِيْ مِنْۢ بَعْدِ ذٰلِكَ عَامٌ فِيْهِ يُغَاثُ النَّاسُ وَفِيْهِ يُعْصَرُوْنَ یعنی يُعْصَرُوْنَ کو مجہول بتلایا جس کے معنی میں یہ فرمایا کہ انکو بادلوں سے پانی بکثرت دیا جائیگا اور دلیل اس امر پر خدا کا یہ قول لائے وَاَنْزَلْنَا مِنَ الْمُعْصِرٰتِ مَآءً ثَجَّاجًا (اور ہم نے بدلیوں سے موسلا دھار پانی اُتارا) قول مترجم۔ معلوم ہوتا ہے کہ جب قرآن میں ظاہر اعراب لگائے گئے ہیں تو شراب خوار خلفا کی خاطر يُعْصَرُوْنَ کو يَعْصِرُوْنَ سے بدلکر معنی کو زیر و زبر کیا گیا ہے یا مجہول کو معروف سے بدلکر لوگوں کیلئے اُنکے کرتوت کی معرفت آسان کردی۔ ہم اپنے امام کے حکم سے مجبور ہیں کہ جو تغیر یہ لوگ کردیں تم اُسکو اُسی کے حال پر رہنے دو اور تغیر کرنیوالے کا عذاب کم نہ کرو ہاں جہاں تک ممکن ہو لوگوں کو اصل حال سے مطلع کردو۔ قرآن مجید کو اُسکی اصلی حالت پر لانا جناب صاحب العصر علیہ السلام کا حق ہے اور اُنہی کے وقت میں وہ حسب تنزیل خدا تعالیٰ پڑھا جائیگا ۱۲

عٰلِمُ الْغَيْبِ وَالشَّهَادَةِ الْكَبِيْرُ الْمُتَعَالِ ۝٩ سَوَآءٌ
وہ (پوشیدہ اور ظاہر کا جاننے والا سب سے بزرگ (اور) سب سے اعلیٰ ہے تم میں سے جو شخص
مِّنْكُمْ مَّنْ اَسَرَّ الْقَوْلَ وَمَنْ جَهَرَ بِهٖ وَمَنْ هُوَ
چپکے سے بات کہے اور جو پکار کر کہے دونوں برابر ہیں اور وہ جو رات کو چھپا ہوا
مُسْتَخْفٍۢ بِالَّيْلِ وَسَارِبٌۢ بِالنَّهَارِ ۝١٠ لَهٗ مُعَقِّبٰتٌ مِّنْ
ہو اور (وہ جو دن میں کھلی کوچوں میں پھرنے والا ہو (دونوں برابر ہیں) (انہیں سے) ہر ایک کے لئے
بَيْنِ يَدَيْهِ وَمِنْ خَلْفِهٖ يَحْفَظُوْنَهٗ مِنْ اَمْرِ اللّٰهِ ؕ
پہرے والے (مقرر) ہیں جو خدا کے حکم سے آگے کی طرف سے اور پیچھے کی طرف سے حفاظت
اِنَّ اللّٰهَ لَا يُغَيِّرُ مَا بِقَوْمٍ حَتّٰى يُغَيِّرُوْا مَا بِاَنْفُسِهِمْ ؕ
کرتے ہیں بیشک خدا تعالیٰ کسی قوم کی حالت کو نہیں بدلتا جبتک کہ وہ خود اپنی حالت کو نہ
وَاِذَآ اَرَادَ اللّٰهُ بِقَوْمٍ سُوْٓءًا فَلَا مَرَدَّ لَهٗ ۚ وَمَا لَهُمْ
بدلیں اور جب اللہ کسی قوم کے حق میں بری چاہتا ہے تو اسکا دفع کچھ نہیں ہے اور بندوں کا
مِّنْ دُوْنِهٖ مِنْ وَّالٍ ۝١١ هُوَ الَّذِيْ يُرِيْكُمُ الْبَرْقَ خَوْفًا وَّ
اسکے سوا کوئی والی نہیں ہے وہ وہی ہے جو ڈرانے کے لئے اور لالچ دلانے کے لئے تم کو
طَمَعًا وَّيُنْشِئُ السَّحَابَ الثِّقَالَ ۝١٢ وَيُسَبِّحُ الرَّعْدُ
بجلی کی چمک دکھلاتا ہے اور گھنگھور گھٹائیں پیدا کرتا ہے اور رعد اسکی حمد کی تسبیح پڑھتا
بِحَمْدِهٖ وَالْمَلٰٓئِكَةُ مِنْ خِيْفَتِهٖ ۚ وَيُرْسِلُ الصَّوَاعِقَ
ہے اور فرشتے اسکے خوف سے (تسبیح پڑھتے ہیں) اور وہ بجلیاں گراتا ہے پس جسکو چاہتا

ف

ہوئی تھی لہ معقبت من بین یدیہ ومن خلفہ یحفظونہ من امر اللہ ۔ ۱۲ منہ
پہرے دار ۔ ۱۲ منہ
طرف سے حفاظت کرتے رہتے ہیں اور انسان
کی حفاظت کرتے رہتے ہیں) اور انسان
سے بچائے ۔ تفسیر قمی میں جناب امام
محمد باقر علیہ السلام سے منقول ہے کہ
انسان کی حفاظت
کرتے رہتے ہیں جیسے
گر پڑے یا دیوار اس پر
کوئی اور مصیبت آ
پڑے ۔ الا یہ کہ کوئی
پیش آتا ہے تو سو جاتے ہیں اور وہ
جاتے ہیں ۔ ۱۲ منہ ۔ ۲ انّ اللہ لا
یغیر ما بقوم حتی یغیروا ما
بانفسہم ۔ تفسیر قمی میں جناب امام
محمد باقر علیہ السلام سے منقول ہے کہ خدا
تعالیٰ نے یہ معاملہ اپنے ذمہ لیا ہے کہ
جب کسی بندے کو کوئی نعمت عطا فرماتا ہے
تو اس سے وہ نعمت ہرگز ہرگز سلب
نہ فرمائے گا جبتک کہ وہ بندہ کوئی ایسا
گناہ نہ کرے جسکے سبب سے اس نعمت کے چھن جانیکا مستوجب ہو جائے ۔ اور یہی خدا کے اس قول کا مطلب ہے ۔ معانی الاخبار میں جناب امام زین العابدین
علیہ السلام سے منقول ہے کہ وہ گناہ جو نعمتوں کو بدلتے ہیں یہ ہیں لاوگوں پر زیادتی کرنا ۱۲ خیرات کرنے اور نیکی کرنیکی عادت چھوڑ دینا ۱۲ کفران
نعمت کرنا ۱۲ شکر نعمت نہ بجالانا ۱۲ ۔ ۳ انّ احمد روایت ہے کہ جناب رسول خدا صلعم سے دریافت کیا گیا تھا کہ رعد کیا ہے ؟ فرمایا وہ ایک

اِنْ يَّشَاْ يُذْهِبْكُمْ وَيَاْتِ بِخَلْقٍ جَدِيْدٍ ﴿١٩﴾ وَّمَا ذٰلِكَ

کیا ہے اگر وہ چاہے تمکو دور کردے اور اور نئی مخلوق لے آئے اور یہ اللہ کے لئے

عَلَى اللّٰهِ بِعَزِيْزٍ ﴿٢٠﴾ وَبَرَزُوْا لِلّٰهِ جَمِيْعًا فَقَالَ الضُّعَفٰٓؤُا

ذرا بھی دشوار نہیں ہے اور جس وقت سب خدا کی حضور میں نکل کر جمع ہونگے تو اس

لِلَّذِيْنَ اسْتَكْبَرُوْٓا[1] اِنَّا كُنَّا لَكُمْ تَبَعًا فَهَلْ اَنْتُمْ

وقت چھوٹی عقلوں والے اُنسے جو بڑے بنگئے تھے یہ کہینگے کہ (حضرت) ہم تو آپکے پیرو تھے تو

مُّغْنُوْنَ عَنَّا مِنْ عَذَابِ اللّٰهِ مِنْ شَيْءٍ ؕ قَالُوْا لَوْ

اب آج آپ ہمکو کچھ عذاب خدا سے بھی بچا لینگے؟ وہ کہینگے کہ اگر اللہ کوئی مخلصی

هَدٰىنَا اللّٰهُ لَهَدَيْنٰكُمْ ؕ سَوَآءٌ عَلَيْنَآ اَجَزِعْنَآ

کا راستہ ہمکو بتائیگا تو ہم تمکو بھی بتا دینگے۔ مگر ہمارے لئے تو دونوں حالتیں برابر ہیں خواہ ہم

اَمْ صَبَرْنَا مَا لَنَا مِنْ مَّحِيْصٍ ﴿٢١﴾ وَقَالَ الشَّيْطٰنُ[2] لَمَّا

روئیں پیٹیں یا صبر و سکوت اختیار کریں ہمارے لئے تو کوئی چھٹکارا ہی نہیں ہے اور جب سب معاملہ

قُضِيَ[3] الْاَمْرُ اِنَّ اللّٰهَ وَعَدَكُمْ وَعْدَ الْحَقِّ وَ

چک جائیگا تو شیطان یہ کہدیگا کہ اللہ نے تو تم سے سچا وعدہ کیا تھا اور میں نے جو تمسے وعدہ

وَعَدْتُّكُمْ فَاَخْلَفْتُكُمْ ؕ وَمَا كَانَ لِيَ عَلَيْكُمْ

کیا تھا پس میں نے تم سے اُسکے خلاف کیا اور میرا تو تم پر کوئی قابو تھا ہی نہیں سوائے اسکے

مِّنْ سُلْطٰنٍ اِلَّآ اَنْ دَعَوْتُكُمْ فَاسْتَجَبْتُمْ لِيْ ۚ

کہ میں نے تمکو بلایا تھا اور تم نے مان لیا تھا

ع ٣ ٩ ١٥

[1] اِسْتَكْبَرُوْٓا مصباح المتہجد میں امیر المؤمنین علیہ السلام کا خطبۂ غدیر منقول ہے جس میں اسی آیت کو تلاوت فرمانے کے بعد حضرتؑ نے حاضرین سے سوال کیا کہ تم جانتے ہو استکبار کے کیا معنی ہیں۔ پھر اسکے معنی یہ ارشاد فرمائے کہ جس کی اطاعت کا حکم دیا گیا ہے اُس کی اطاعت نہ کرنا۔ اور جس کی پیروی کی تاکید کی گئی ہے اُس سے اعلےٰ اور بالا بن بیٹھنا ۱۲۔

[2] وَقَالَ الشَّيْطٰنُ۔ تفسیر قمی اور تفسیر عیاشی میں جناب امام محمد باقر علیہ السلام سے منقول ہے۔ کہ قرآن مجید میں جہاں وَقَالَ الشَّيْطٰنُ آیا ہے وہیں ثانی مراد ہے ۱۲

[3] لَمَّا قُضِيَ الْاَمْرُ۔ تفسیر قمی میں ہے کہ اس سے مطلب یہ ہے کہ جب وہ دنیا کے کاموں سے اپنے یاروں سے نبٹ لیگا تب وہ اُن سے وہ باتیں کریگا۔ جو اس آیت میں ہیں ۱۲۔

بقیہ حاشیہ صفحہ ۵۱۷ ۔ ۳ مِنَ الثَّمَرٰتِ ۔ تفسیر قمی میں جناب امام جعفر صادق علیہ السلام سے منقول ہے کہ یہاں ثمرات سے مراد دلوں کے پھل ہیں اور مطلب اس کا یہ ہے کہ تو اولادِ اسمٰعیلؑ کی محبت اُن کے دلوں میں ڈالدے کہ یہ لوگ اُنکے پاس آئیں اور پھر آئیں العوالی میں جناب امام محمد باقر علیہ السلام سے منقول ہے کہ اطراف و اکناف سے مکہ معظمہ کے رہنے والوں کے لئے پھل لائے جاتے ہیں اور دعائے ابراہیمؑ کی قبولیت کا یہ اثر ہے کہ بلاد مغرب و مشرق کا کوئی پھل ایسا نہیں ہے جو مکہ معظمہ میں نہ ملتا ہو۔ یہاں تک بیان کیا جاتا ہے کہ جاڑے کے۔ گرمی کے خریف کے۔ ربیع کے پھل ایکدن میں میسر آجاتے ہیں۔ قول مترجم اوپر کی دونو حدیثوں میں کوئی اختلاف نہیں ہے۔ ایک تو باطنی معنی پر دلالت کرتی ہے اور ایک ظاہری پر اور میرے اس قول کی تائید میں یہ آیت موجود ہے کہ خدائے تعالےٰ نے حضرت ابراہیم علیہ السلام کی دعا قبول کی تو یہ فرمایا اَوَلَمْ نُمَكِّنْ لَّهُمْ حَرَمًا اٰمِنًا يُّجْبٰٓى اِلَيْهِ ثَمَرٰتُ كُلِّ شَيْءٍ (کیا ہمنے انکو اُس امن والے حرم پر مسلط نہیں کردیا جس کی طرف ہر چیز کے چیدہ چیدہ پھل لائے جاتے ہیں) ۱۲ ۔ ۔ ۔ ۴ مَا نُخْفِيْ وَمَا نُعْلِنُ کافی میں جناب امام جعفر صادق علیہ السلام سے منقول ہے کہ جب بندہ خدا سے دعا کرتا ہے تو وہ بندہ کے ارادہ سے تو واقف ہے لیکن اُسکو یہ پسند ہے کہ حاجتیں اُس سے بیان کی جائیں۔ پس جب تم دعا مانگو تو اپنی حاجتوں کا نام لیا کرو ۱۲ ۔ ۵ وَهَبْ لِيْ عَلَى الْكِبَرِ اِسْمٰعِيْلَ وَاِسْحٰقَ ایک قول کے بموجب جناب ابراہیمؑ ننانوے برس کے تھے تب جناب اسمٰعیلؑ پیدا ہوئے اور جب ایکسو بارہ برس کے ہوئے تب جناب اسحٰقؑ پیدا ہوئے ۱۲ ۔ ۔ ۔ ۔ ۔

حاشیہ صفحہ ۵۱۸ ۔ ۱ وَلِوَالِدَيَّ تفسیر قمی میں ہے کہ اصل تنزیل میں تھا وَلَدَيَّ جس سے مراد تھے اسمٰعیلؑ و اسحٰقؑ

رَبَّنَا وَتَقَبَّلْ دُعَآءِ ﴿۴۰﴾ رَبَّنَا اغْفِرْ لِيْ وَ

پروردگار اور میری عبادت قبول کر اے ہمارے پروردگار جس دن حساب لیا

لِوَالِدَيَّ ۱ وَلِلْمُؤْمِنِيْنَ يَوْمَ يَقُوْمُ

جائیگا (اُس دن) مجھے اور میرے ماں باپ کو اور مؤمنین کو بخش

الْحِسَابُ ﴿۴۱﴾ وَلَا تَحْسَبَنَّ اللّٰهَ غَافِلًا

دیجئو اور جو عمل یہ ظالم کرتے ہیں اُس سے اللہ کو کبھی

عَمَّا يَعْمَلُ الظّٰلِمُوْنَ ۵ اِنَّمَا يُؤَخِّرُهُمْ لِيَوْمٍ

غافل نہ سمجھنا سوائے اسکے نہیں ہے کہ وہ اُن کو

تَشْخَصُ فِيْهِ الْاَبْصَارُ ﴿۴۲﴾ مُهْطِعِيْنَ مُقْنِعِيْ

اُس دن تک کے لئے ڈھیل دیتا ہے جسدن آنکھیں کھلی کی کھلی رہ جائینگی (لوگ)

رُءُوْسِهِمْ لَا يَرْتَدُّ اِلَيْهِمْ طَرْفُهُمْ وَاَفْئِدَتُهُمْ

اپنے سروں کو اُٹھائے بے تحاشا بھاگے چلے جاتے ہونگے خود اپنی طرف بھی اُنکی نگاہ

هَوَآءٌ ﴿۴۳﴾ وَاَنْذِرِ النَّاسَ يَوْمَ يَاْتِيْهِمُ الْعَذَابُ

نہ پھر سکیگی اور دل اُنکے (فرط حیرت و دہشت سے) خالی ہونگے اور اے رسولؐ، لوگونکو اُسدن سے ڈراؤ

فَيَقُوْلُ الَّذِيْنَ ظَلَمُوْا رَبَّنَآ اَخِّرْنَآ اِلٰٓى اَجَلٍ

جسدن اُنپر عذاب آئیگا پس اُن میں جو ظالم ہیں وہ یہ کہیں گے کہ اے ہمارے پروردگار ہمکو تھوڑے

قَرِيْبٍ ۙ نُّجِبْ دَعْوَتَكَ وَنَتَّبِعِ الرُّسُلَ ۚ

سے عرصہ کی مہلت دے کہ ہم تیری دعوت قبول کرلیں اور تیرے رسولوں کے پیرو ہو جائیں۔

ع ۶ ۷ ۱۸

[illegible]

بقیہ حاشیہ صفحہ ۵۲۵۔ پس یَوْمِ الْوَقْتِ الْمَعْلُوْمِ یہ ہے ۱۲ ۔ ۲ھ هٰذَا صِرَاطٌ عَلَيَّ مُسْتَقِيْمٌ کافی میں جناب امام جعفر صادق علیہ السلام سے هٰذَا صِرَاطٌ عَلِيٌّ مُسْتَقِيْمٌ منقول ہے جسکے یہ معنی ہیں کہ یہ راستہ بزرگی اور شرف رکھنے والا اور درست و راست ہے نیز یہ بھی منقول ہے هٰذَا صِرَاطٌ عَلِيٌّ مُسْتَقِيْمٌ جس کے صاف معنی ہیں (یہ علی کا راستہ سیدھا ہے) موجودہ صورت جواب قرآن میں لکھی ہے اسکے یہ معنی ہیں کہ یہ راستہ مستقیم ہے اور تیرے اوپر یہ حق ہے کہ اسکی نگرانی کیا کروں۔ قول مترجم۔ پڑھنے والے کچھ پڑھا کریں مگر تفسیر عیاشی میں جناب امام زین العابدین علیہ السلام سے منقول ہے کہ صراط مستقیم سے مراد جناب امیر المومنین علیہ السلام ہی ہیں ۱۲ ۔

۳ھ اِنَّ عِبَادِيْ لَيْسَ لَكَ عَلَيْهِمْ سُلْطٰنٌ۔ تفسیر عیاشی میں ہے کہ جناب امام محمد باقر علیہ السلام سے اسکی تفسیر پوچھی گئی تھی تو فرمایا کہ خدا تعالیٰ نے یہ فرمایا ہے کہ تجھے یہ اختیار نہیں ہے کہ تو انکو جنت یا جہنم میں پہنچائے۔ کافی میں جناب امام جعفر صادق علیہ السلام سے منقول ہے کہ واللہ لفظ عِبَادِيْ سے خدا تعالیٰ کی مراد سوائے ائمہ اور انکے شیعوں کے اور کوئی نہیں ہے ۱۲ ۔

۴ھ لَهَا سَبْعَةُ اَبْوَابٍ۔ تفسیر مجمع البیان میں جناب امیر المومنین علیہ السلام سے جو کچھ منقول ہے اسکا خلاصہ یہ ہے کہ جہنم کے طبقے ایکدوسرے کے اوپر ہیں یہانتک کہ ان حضرت نے اپنا ہاتھ ایکدوسرے کے اوپر رکھ کر بتلایا تھا کہ اسطرح ہیں پس دروازے بھی ایکدوسرے کے مقابل ہوئے۔ سب سے نیچے والے طبقہ کا نام جہنم ہے اس کے اوپر والا لظیٰ۔ اس سے اوپر حطمہ اس سے اوپر سقر۔ اس سے اوپر جحیم۔ اس سے اوپر سعیر اس سے اوپر ہاویہ ۱۲ ۔

جُزْءٌ مَّقْسُوْمٌ ﴿۴۴﴾ اِنَّ الْمُتَّقِيْنَ فِيْ جَنّٰتٍ وَّعُيُوْنٍ ﴿۴۵﴾

حصہ (مقرر) ہے بیشک پرہیزگار لوگ جنتوں اور چشموں (والی زمین) میں ہونگے

اُدْخُلُوْهَا بِسَلٰمٍ اٰمِنِيْنَ ﴿۴۶﴾ وَنَزَعْنَا مَا فِيْ صُدُوْرِهِمْ

(انسے کہا جائیگا کہ) انمیں امن و امان اور سلامتی کے ساتھ چلے آؤ۔ اور انکے دلوں میں جو کچھ

مِّنْ غِلٍّ اِخْوَانًا عَلٰى سُرُرٍ مُّتَقٰبِلِيْنَ ﴿۴۷﴾ لَا يَمَسُّهُمْ

کینہ ہوگا ہم اسکو نکال دینگے اور وہ تختوں پر ایکدوسرے کے مقابل بھائی بھائی کی حیثیت سے بیٹھے

فِيْهَا نَصَبٌ وَّمَا هُمْ مِّنْهَا بِمُخْرَجِيْنَ ﴿۴۸﴾ نَبِّئْ عِبَادِيْٓ

ہونگے نہ ان جنتوں میں ان کو کوئی رنج پہنچیگا اور نہ وہ انسے نکالے جائینگے (اے رسول) میرے

اَنِّيْٓ اَنَا الْغَفُوْرُ الرَّحِيْمُ ﴿۴۹﴾ وَاَنَّ عَذَابِيْ هُوَ الْعَذَابُ

بندوں کو خبر دیدو کہ میں ہی بڑا بخشنے والا (اور) رحم کرنیوالا ہوں اور یہ کہ میرا عذاب بھی دردناک

الْاَلِيْمُ ﴿۵۰﴾ وَنَبِّئْهُمْ عَنْ ضَيْفِ اِبْرٰهِيْمَ ﴿۵۱﴾ اِذْ دَخَلُوْا

عذاب ہے اور انکو ابراہیم کے مہمانوں کا واقعہ سنادو کہ جب وہ انکے پاس

عَلَيْهِ فَقَالُوْا سَلٰمًا ؕ قَالَ اِنَّا مِنْكُمْ وَجِلُوْنَ ﴿۵۲﴾ قَالُوْا

آئے اور انہوں نے سلام کیا تو (ابراہیم نے) کہا کہ ہم تو تم سے ڈرتے ہیں انہوں نے کہا کہ

لَا تَوْجَلْ اِنَّا نُبَشِّرُكَ بِغُلٰمٍ عَلِيْمٍ ﴿۵۳﴾ قَالَ اَبَشَّرْتُمُوْنِيْ

ڈریئے نہیں ہم تو آپکو ایک صاحب علم لڑکے کی خوشخبری دیتے ہیں (ابراہیم نے) کہا کہ کیا تم

عَلٰٓى اَنْ مَّسَّنِيَ الْكِبَرُ فَبِمَ تُبَشِّرُوْنَ ﴿۵۴﴾ قَالُوْا بَشَّرْنٰكَ

مجھکو ایسے حال میں خوشخبری دیتے ہو جبکہ مجھ پر بڑھاپا چھا گیا ہے تو کس بات کی خوشخبری دیتے

حاشیہ صفحہ ۵۲۶۔

۱ھ جُزْءٌ مَّقْسُوْمٌ۔ الخصال میں جناب امام جعفر صادق علیہ السلام سے منقول ہے کہ جہنم کے سات دروازے ہیں ایک دروازے سے تو ہامان و فرعون و قارون داخل ہونگے اور ایک دروازے سے مشرکین و کفار یعنی وہ لوگ جو آن واحد کیلئے بھی خدا پر ایمان نہ لائے ہونگے۔ اور ایک دروازے سے مخصوص بنی امیہ جائینگے۔ وہ ایسا انکے لئے خاص ہوگا کہ کوئی دوسرا اسمیں انکا مزاحم ہی نہوگا۔ یہ باب لظیٰ

بقیہ حاشیہ صفحہ ۵۶۳ - اُن سیاہ خطوط کی تفصیل نہیں فرمائی۔ امامؑ نے وہ تفصیل بیان فرمادی حقیر کے خیال میں کامل کلمۂ طیبہ کی نورانیت نے چاند کو ماند کردیا ۱۲ ۔ ✣ حاشیہ صفحہ ۵۶۴۔ ۱ اَلْزَمْنٰهُ طٰٓئِرَهٗ فِیْ عُنُقِهٖ تفسیر قمی میں جناب امام محمد باقر سے منقول ہے کہ جو نیکی اور بدی انسان نے کی ہے وہ اسطرح اسکے ساتھ رہیگی کہ اُس سے جُدا نہ ہوسکیگی۔ جبتک کہ قیامت کے دن اُسکا نامۂ اعمال اُسکو دے نہ دیا جائے ۱۲ ✣ ✣

سبحٰن الذی ۱۵ ۵۶۴ بنی اسرآءیل ۱۷

عَدَدَ السِّنِیْنَ وَالْحِسَابَ وَكُلَّ شَیْءٍ فَصَّلْنٰهُ

ذریعہ سے برسوں کی گنتی اور حساب سمجھ لیا کرو اور ہر چیز کو ہمنے ایسا کھولکر بیان کردیا

تَفْصِیْلًا ﴿۱۲﴾ وَكُلَّ اِنْسَانٍ اَلْزَمْنٰهُ طٰٓئِرَهٗ فِیْ

ہے جیسا کہ کھولکر بیان کرنیکا حق ہے اور ہر انسان کا عمل ہمنے اُسکے گلے کا ہار کردیا

عُنُقِهٖ ۱ وَنُخْرِجُ لَهٗ یَوْمَ الْقِیٰمَةِ كِتٰبًا یَّلْقٰىهُ

ہے اور قیامت کے دن اُسکے لئے ہم ایک نوشتہ نکالینگے جسے وہ پھیلا ہوا

مَنْشُوْرًا ﴿۱۳﴾ اِقْرَاْ كِتٰبَكَ ؕ كَفٰى بِنَفْسِكَ الْیَوْمَ

پائیگا۔ (ہم اُسکو حکم دینگے کہ) اپنا نوشتہ پڑھ لے آج کے دن اپنی ذات کا حساب

عَلَیْكَ حَسِیْبًا ۲ ﴿۱۴﴾ مَنِ اهْتَدٰى فَاِنَّمَا یَهْتَدِیْ

لینے کو تو خود ہی کافی ہے جسنے ہدایت پائی تو اُسنے اپنی ذات کے لئے ہدایت

لِنَفْسِهٖ ۚ وَمَنْ ضَلَّ فَاِنَّمَا یَضِلُّ عَلَیْهَا ؕ وَلَا

پائی اور جو گمراہ ہوگیا پس اُسکی گمراہی کا وبال اُسی پر ہے اور کوئی بوجھ

تَزِرُ وَازِرَةٌ وِّزْرَ اُخْرٰى ؕ وَمَا كُنَّا مُعَذِّبِیْنَ ۳ حَتّٰى

اُٹھانیوالا کسی دوسرے کا بوجھ نہ اُٹھائیگا اور ہم جب تک رسول نہ بھیجدیں

نَبْعَثَ رَسُوْلًا ﴿۱۵﴾ وَاِذَآ اَرَدْنَآ اَنْ نُّهْلِكَ قَرْیَةً

عذاب دینے والے نہیں ہیں اور جب ہم کسی بستی کے ہلاک کردینے کا ارادہ کرتے

اَمَرْنَا مُتْرَفِیْهَا ۴ فَفَسَقُوْا فِیْهَا فَحَقَّ عَلَیْهَا الْقَوْلُ

ہیں تو ہم اُسمیں مالدار لوگوں کو زیادہ کردیتے ہیں پس وہ اُس بستی میں (ہمارے احکام کے

۲ حَسِیْبًا۔ تفسیر مجمع البیان اور تفسیر عیاشی میں جناب امام جعفر صادق سے اس آیت کی تفسیر میں وارد ہے کہ بندہ نے جو جو کچھ عمل کئے ہیں اور جو جو کچھ اس کے نامۂ اعمال میں لکھا ہوگا وہ اس طرح اُسکو یاد آتا جائیگا۔ گویا وہ کام اُسی وقت کیا ہے۔ اسی وجہ سے گھبرا کر وہ لوگ یہ کہیں گے یٰوَیْلَتَنَا مَالِ هٰذَا الْكِتٰبِ لَا یُغَادِرُ صَغِیْرَةً وَّلَا كَبِیْرَةً اِلَّآ اَحْصٰىهَا (ہائے خرابی ہماری یہ نوشتہ کیسا ہے۔ اسنے تو کوئی چھوٹی اور بڑی چیز چھوڑی ہی نہیں جسکا احصا نہ کرلیا ہو) ۱۲۔ ۳ حَتّٰى نَبْعَثَ رَسُوْلًا بعثت رسول کا فائدہ یہ ہے کہ حجتوں کو کھولکر بیان کردے احکام شریعت کی مشق کرادے اور اسکے ذریعہ سے لوگوں پر حجت قائم کردے۔ کافی میں ہے کہ جناب امام جعفر صادق علیہ السلام سے دریافت کیا گیا تھا کہ آیا آدمیوں کے لئے کوئی ایسا آلہ مقرر کیا گیا ہے جسکے ذریعہ سے وہ پوری پوری معرفت حاصل کرلیں۔ فرمایا نہیں۔ اسپر کسی نے عرض کی کہ آیا پوری پوری معرفت حاصل کرنا عام لوگوں کے ذمہ لازم ہے؟ فرمایا نہیں۔ خدا کے ذمہ صرف بیان کردینا ہے اور وہ ارشاد فرماتا ہے لَا یُكَلِّفُ اللّٰهُ نَفْسًا اِلَّا وُسْعَهَا (ترجمہ کے لئے دیکھو صفحہ ۹۵ سطر ۶) اور فرماتا ہے لَا یُكَلِّفُ اللّٰهُ نَفْسًا اِلَّا مَا اٰتٰىهَا۔ (اللہ کسی نفس کو کوئی تکلیف نہ دیگا سوائے اُتنی ہی کے جتنی قوت اُسے دی ہو) ۱۲۔ ۴ اَمَرْنَا مُتْرَفِیْهَا تفسیر قمی میں ہے کہ اسکے معنی یہ ہیں کہ ہم وہاں زبردستی کرنیوالوں یعنی مالدار لوگوں کو بڑھا دیتے ہیں۔ تفسیر عیاشی میں جناب امام محمد باقر سے منقول ہے کہ یہ لفظ اصل میں ہے اَمَّرْنَا (بمیم مشدد) جس کے معنی ہیں ہمنے زیادہ کردیا۔ اَمَرْنَا نہیں ہے جیسا کہ اس زمانہ کے لوگ پڑھتے ہیں اور معنی حضرت سے یہ منقول ہیں اَمَّرْنَا اَکَابِرَ یعنی ہمنے اُسکے بڑے بڑے

قول کے بموجب مترفین یعنی مالداروں کی قید اس لئے لگائی ہے کہ وہ حماقت کی باتوں کو جلد قبول کرلیتے ہیں اور چھوٹے درجہ کے لوگ اُن کی پیروی کے لئے آمادہ ہوجایا کرتے ہیں ۱۲ ✣ ✣

بقیہ حاشیہ صفحہ ٥٧٨ - آباؤ اجداد خود منقول ہے کہ روز فتح مکہ جب جناب رسولخدا داخل حرم کعبہ ہوئے اور تین سو ساٹھ بت خود بیت اللہ کے گرد قائم تھے تو آنحضرت اس عصا سے جو آپ کے دست مبارک میں تھا ایک ایک کو اسکی نوک سے دھکیلتے جاتے تھے اور یہ فرماتے جاتے تھے جَاءَ الْحَقُّ وَزَهَقَ الْبَاطِلُ إِنَّ الْبَاطِلَ كَانَ زَهُوقًا وَمَا يُبْدِئُ الْبَاطِلُ وَمَا يُعِيدُ اور وہ بت اپنے اپنے منہ کے بل اوندھے گرتے جاتے تھے کافی میں جناب امام محمد باقر سے اسی آیت کی تفسیر میں منقول ہے کہ جب قائم آل محمد قائم ہونگے تو باطل سلطنت جاتی رہے گی۔ الخ اور نجم میں جناب حکیمہ خاتون سے روایت ہے کہ جسوقت حضرت قائم آل محمد پیدا ہوئے ہیں تو وہ (ختنہ شدہ ناف بریدہ) پاک و پاکیزہ تھے اور انکی داہنی کلائی پر یہی آیت لکھی تھی جَاءَ الْحَقُّ الخ علامہ مجلسی جلاء العیون صفحہ ٢٨٦ طبع ایران میں شفا کو وَرَحْمَةٌ لِلْمُؤْمِنِينَ تفسیر عیاشی میں جناب امام جعفر صادق سے ایک ایسی حدیث میں جسکا اول حصہ سورہ نحل میں آچکا منقول ہے کہ شفا و علم قرآن میں ہے جیسا کہ خدا تعالیٰ فرماتا ہے وَنُنَزِّلُ مِنَ الْقُرْآنِ مَا هُوَ شِفَاءٌ وَرَحْمَةٌ مگر بلاشک و شبہ یہ شفا ان لوگوں کے لئے ہے جو اسکے اہل ہوں اور اسکے اہل ائمہ ہدیٰ ہیں جنکے بارہ میں خدا تعالیٰ نے فرمایا ہے ثُمَّ أَوْرَثْنَا الْكِتَابَ الَّذِينَ اصْطَفَيْنَا مِنْ عِبَادِنَا پھر ہم نے اس کتاب کا وارث ان کو کر دیا جنکو ہم نے اپنے بندوں میں سے منتخب کر لیا تھا (بقیہ حاشیہ صفحہ ٥٧٩ ملاحظہ کیجئے)

٥ وَلَا يَزِيدُ الظَّالِمِينَ إِلَّا خَسَارًا تفسیر عیاشی میں جناب امام محمد باقر سے منقول ہے کہ جبرئیل امین نے جناب رسولخدا کو جو کچھ پہنچایا وہ یوں تھا وَلَا يَزِيدُ الظَّالِمِينَ آلَ مُحَمَّدٍ حَقَّهُمْ إِلَّا خَسَارًا (اور آل محمد کا حق دبانیوالے ظالموں کو قرآن مجید سے سوائے نقصان کے اور کچھ نہ ملیگا) ١٢ حاشیہ صفحہ ٥٧٩ - ١ قُلْ كُلٌّ يَعْمَلُ عَلَىٰ شَاكِلَتِهِ کافی میں جناب امام صادق سے منقول ہے کہ کسی عمل خیر کی نیت کرنا خود اس عمل کے بجالانے سے بہتر ہے اور خود عمل کا بجالانا نصف ہے پھر حضرت نے یہی آیت تلاوت فرمائی اور فرمایا کہ شَاكِلَتِهِ کے معنی ہیں نیتہ۔ نیز کافی اور تفسیر عیاشی میں انہی حضرت سے منقول ہے کہ جہنمی جہنم میں ہمیشہ اسلئے رہیگے کہ

الشَّرُّ كَانَ يَئُوسًا ﴿٨٣﴾ قُلْ كُلٌّ يَعْمَلُ

پڑتی ہے تو وہ مایوس ہو جاتا ہے تم یہ کہدو کہ ہر شخص اپنے اپنے طور پر عمل

عَلَىٰ شَاكِلَتِهِ ۖ فَرَبُّكُمْ أَعْلَمُ بِمَنْ هُوَ

کیا کرتا ہے پس تمہارا پروردگار اس سے خوب واقف ہے جو

أَهْدَىٰ سَبِيلًا ﴿٨٤﴾ وَيَسْأَلُونَكَ عَنِ الرُّوحِ ۖ

راہ راست پر ہے اور لوگ تم سے روح کی بابت سوال کرتے ہیں

قُلِ الرُّوحُ مِنْ أَمْرِ رَبِّي وَمَا أُوتِيتُمْ مِنَ

تم کہدو کہ روح میرے پروردگار کا حکم ہے اور تمکو اسمیں سے بہت ہی

الْعِلْمِ إِلَّا قَلِيلًا ﴿٨٥﴾ وَلَئِنْ شِئْنَا لَنَذْهَبَنَّ

کم علم دیا گیا ہے اگر ہم چاہتے تو اسکو جو تمہاری طرف

بِالَّذِي أَوْحَيْنَا إِلَيْكَ ثُمَّ لَا تَجِدُ لَكَ

وحی کی ہے غائب کر دیتے پھر تم اسکے لوٹا لانے کے لئے ہمارے

بِهِ عَلَيْنَا وَكِيلًا ﴿٨٦﴾ إِلَّا رَحْمَةً مِنْ

برخلاف کسی کو اپنا کارساز نہ پاتے سوائے اسکے کہ تمہارے پروردگار کی رحمت

رَبِّكَ ۚ إِنَّ فَضْلَهُ كَانَ عَلَيْكَ كَبِيرًا ﴿٨٧﴾

ہوتی بیشک اس کا فضل تم پر بہت ہی بڑا ہے۔

قُلْ لَئِنِ اجْتَمَعَتِ الْإِنْسُ وَالْجِنُّ عَلَىٰ

تم یہ کہدو کہ اگر سب آدمی اور جن جو اس بات کے لئے جمع ہو جائیں

بقیہ حاشیہ صفحہ ۵۸۰ - نوبت ہی نہ پہنچی تھی اور چپکے چپکے یہ باتیں ہی ہو رہی تھیں کہ جناب امام جعفر صادق اُنکے پاس سے گزرے اور اُن کی طرف متوجہ ہو کر پوری آیت اس طرح تلاوت فرمائی کہ وہ سب کے سب مبہوت ہو کر رہ گئے ۱۲ ۲ فَاَبٰۤی اَكْثَرُ النَّاسِ اِلَّا كُفُوْرًا کافی اور تفسیر عیاشی میں جناب امام محمد باقرؑ سے منقول ہے کہ جبرئیلؑ امین نے یہ آیت یوں پہنچائی تھی فَاَبٰۤی اَكْثَرُ النَّاسِ بِوَلَايَةِ عَلِيٍّ اِلَّا كُفُوْرًا

اَوْ تَاْتِیَ بِاللّٰهِ وَالْمَلٰٓئِكَةِ قَبِیْلًا ﴿۹۲﴾ اَوْ یَكُوْنَ

یا اللہ کو اور فرشتوں کو سامنے لاکر کھڑا نہ کر دو یا خاص تمہارا

لَكَ بَیْتٌ مِّنْ زُخْرُفٍ اَوْ تَرْقٰی فِی السَّمَآءِ ؕ

سونے کا ایک محل نہ ہو یا تم آسمان پر چڑھ نہ جاؤ

وَلَنْ نُّؤْمِنَ لِرُقِیِّكَ حَتّٰی تُنَزِّلَ عَلَیْنَا

اور ہم چڑھ جانے پر بھی ایمان نہ لائینگے جب تک ہم پر ایک نوشتہ نہ نازل کرو کہ

كِتٰبًا نَّقْرَؤُهٗ ؕ قُلْ سُبْحَانَ رَبِّیْ هَلْ

اُسے پڑھ کر دیکھ لیں۔ تم جواب دیدو کہ میرا پروردگار اس سے منزہ ہے (کہ

كُنْتُ اِلَّا بَشَرًا رَّسُوْلًا ﴿۹۳﴾ وَمَا مَنَعَ النَّاسَ ع ۱۰

اُسپر کسی کا تحکم چلے) میں تو صرف ایک انسانی رسول ہوں (کچھ اور تو نہیں ہوں) اور آدمیوں کو جبکہ

اَنْ یُّؤْمِنُوْۤا اِذْ جَآءَهُمُ الْهُدٰۤی اِلَّاۤ اَنْ

انکے پاس ہدایت آچکی ایمان لانے سے روکا کس چیز نے ہو سوائے اسکے کہ انہوں نے یہ

قَالُوْۤا اَبَعَثَ اللّٰهُ بَشَرًا رَّسُوْلًا ﴿۹۴﴾

کہا کہ کیا خدا نے کسی آدمی کو رسول بنا کر بھیجا ہے

قُلْ لَّوْ كَانَ فِی الْاَرْضِ مَلٰٓئِكَةٌ یَّمْشُوْنَ

تم یہ کہدو کہ اگر اسی زمین میں فرشتے اطمینان سے چلتے پھرتے ہوتے

مُطْمَئِنِّیْنَ لَنَزَّلْنَا عَلَیْهِمْ مِّنَ السَّمَآءِ مَلَكًا

تو ہم اُن پر آسمان سے کسی فرشتہ ہی کو رسول بنا کر بھیجتے

حاشیہ صفحہ ۵۸۱ -

۱ مَنْ كُنْتُ الَّا بَشَرًا رَّسُوْلًا احتجاج طبرسی اور تفسیر امام میں سورۂ بقر کی ۱۰۸ آیت کے متعلق اَمْ تُرِیْدُوْنَ اَنْ تَسْئَلُوْا رَسُوْلَكُمْ كَمَا سُئِلَ مُوْسٰی مِنْ قَبْلُ (ترجمہ کیلئے دیکھو صفحہ ۳۱ سطر ۴) بروایت جناب امام علی نقیؑ منقول ہے کہ ایکدن جناب رسول خداؐ مکہ معظمہ میں کعبۃ اللہ کی چوکھٹ پر بیٹھے تھے۔ کمتی کے اصحاب آپکے ساتھ تھے اور آپ انکو کتاب خدا سنا رہے تھے اور امر و نہی خدا پہنچا رہے تھے اسی عرصے میں رؤسائے قریش کا ایک گروہ جنمیں ولید ابن مغیرہ مخزومی ابوالبختری ابن ہشام ابوجہل ابن ہشام عاص بن وائل سہمی عبداللہ بن ابی امیہ مخزومی اور بہت سے لوگ تھے جمع ہو گیا اور یہ مشرک ایکدوسرے سے کہنے لگے کہ یارو! اب محمدؐ کا کام چمک گیا اور اُن کی شان بہت بڑھ گئی۔ آؤ اب ہم انکو تکلیفیں پہنچائیں اور خوب رُلائیں اور جسکی اُن پر حجت قائم کریں اور جو کچھ یہ لیکر آئے ہیں اُسکو باطل ثابت کریں تاکہ ان کے اصحاب کے سامنے انکی حقارت ہو اور انکی شان گھٹے اور اس صورت میں ممکن ہے کہ (معاذاللہ) اپنی گمراہی اور سرکشی سے باز رہیں۔ اور اگر پھر بھی یہ باز نہ رہے تو پھر ہم تیغ بُراں کو کام میں لائینگے ابوجہل بولا کہ انکے کلام کا اور مجادلہ کا جواب کون دیگا؟ عبداللہ ابن ابی امیہ نے کہا کہ یہ میرا کام ہے۔ کیا تم مجھے اس قابل نہیں سمجھتے کہ میں اُنکے مجادلہ کیلئے بھی کافی ہوں اور کلام کے مقابلے میں کلام کرنے میں بھی؟ ابوجہل نے کہا۔ کیوں نہیں۔ اب یہ سب جمع ہو کر آئے اور عبداللہ ابن ابی امیہ نے گفتگو شروع کی۔ اسکی طولانی گفتگو [illegible] باب اوپر کی آیتوں میں وَقَالُوْا لَنْ نُّؤْمِنَ لَكَ ... سے حَتّٰی تُنَزِّلَ عَلَیْنَا كِتٰبًا نَّقْرَؤُهٗ تک خدا تعالیٰ نے نقل فرمایا ہے اور اپنے رسولؐ کو یہ مختصر کافی

سبحٰن الذی ١٥ ٥٨٣ بنی اسرآءیل ١٧

فِيْهِ ۭ فَاَبَى الظّٰلِمُوْنَ اِلَّا كُفُوْرًا ﴿٩٩﴾ قُلْ لَّوْ اَنْتُمْ تَمْلِكُوْنَ

طرح کا شک نہیں پھر بھی یہ ظالم انکار کئے بغیر نہ رہے۔ تم کہدو کہ اگر تم میرے پروردگار کی

خَزَاۗىِٕنَ رَحْمَةِ رَبِّيْٓ اِذًا لَّاَمْسَكْتُمْ خَشْيَةَ الْاِنْفَاقِ ۭ

رحمت کے خزانوں کا اختیار رکھتے ہوتے تو اُسوقت بھی تم اُنکے خرچ ہو جانیکے خوف سے بخل

وَكَانَ الْاِنْسَانُ قَتُوْرًا ﴿١٠٠﴾ وَلَقَدْ اٰتَيْنَا مُوْسٰى تِسْعَ

کرتے اور انسان ہے ہی بخیل اور یقیناً ہمنے موسٰے کو نو کھلی نشانیاں

اٰيٰتٍۢ بَيِّنٰتٍ فَسْـَٔلْ بَنِيْٓ اِسْرَاۗءِيْلَ اِذْ جَاۗءَهُمْ فَقَالَ لَهٗ

دی تھیں پس بنی اسرائیل سے دریافت کر لو کہ جب وہ اُنکے پاس آئے

فِرْعَوْنُ اِنِّيْ لَاَظُنُّكَ يٰمُوْسٰى مَسْحُوْرًا ﴿١٠١﴾ قَالَ لَقَدْ

تو فرعون نے اُنسے یہ کہدیا تھا کہ اے موسٰی میں تو یہ خیال کرتا ہوں کہ تم پر کسی نے جادو کر دیا ہے

عَلِمْتَ مَآ اَنْزَلَ هٰٓؤُلَاۗءِ اِلَّا رَبُّ السَّمٰوٰتِ وَالْاَرْضِ

اُنہوں نے فرمایا کہ (اے فرعون) اتنا تو تو بھی سمجھ گیا کہ اُنکو کسی اور نے نہیں اُتارا ہے مگر آسمانوں کے

بَصَاۗىِٕرَ ۚ وَاِنِّيْ لَاَظُنُّكَ يٰفِرْعَوْنُ مَثْبُوْرًا ﴿١٠٢﴾ فَاَرَادَ اَنْ

اور زمین کے پروردگار نے دلیلیں مقرر کر کے اور اے فرعون میرا یہ خیال ہے کہ تیری شامت آئی ہے

يَّسْتَفِزَّهُمْ مِّنَ الْاَرْضِ ۚ فَاَغْرَقْنٰهُ وَمَنْ مَّعَهٗ جَمِيْعًا ﴿١٠٣﴾

پس فرعون نے یہ ارادہ کیا کہ اُنکو اُس ملک سے پریشان کر کے نکالدے پس ہمنے اُسکو اور جو اُسکے

وَّقُلْنَا مِنْۢ بَعْدِهٖ لِبَنِيْٓ اِسْرَاۗءِيْلَ اسْكُنُوا الْاَرْضَ

ساتھ تھے اُن سب کو ڈبو دیا اور اُسکے بعد بنی اسرائیل سے یہ کہدیا کہ تم اس زمین میں (جہاں سے

ع ١١ ٧ ١١

لہ تِسْعَ اٰيٰتٍ بَيِّنٰتٍ الخصال اور تفسیر قمی میں جناب امام جعفر صادق سے اور تفسیر عیاشی میں جناب امام محمد باقر سے منقول ہے کہ وہ نو نشانیاں تھیں۔ ٹڈیاں۔ جوئیں۔ مینڈک۔ خون۔ سیلاب۔ عبور سمندر۔ پتھر سے پانی نکالنا۔ عصا۔ ید بیضاء۔ تفسیر مجمع البیان میں ہے کہ ایک یہودی نے جناب رسولخدا سے انہی احکام کی بابت سوال کیا تھا تو آنحضرت نے فرمایا تھا کہ یہ ہیں۔ تم خدا کا کسی کو شریک نہ کرو۔ اسراف یعنی فضول خرچی و زیادتی نہ کرو۔ زنا نہ کرو۔ بغیر حق (یعنی بلا قصاص یا بغاوت) کسی نفس کو قتل نہ کرو۔ کسی بیگناہ کو قتل کرانیکی نیت سے حاکم کے پاس نہ لیجاؤ۔ جادو نہ کرو۔ سود نہ کھاؤ۔ شوہر والی عورت پر اتہام نہ لگاؤ۔ جہاد کے دن بھاگنے کی نیت سے منہ نہ موڑو۔ اور اے یہودیو! تمہارے لئے مخصوص ایک آیت اور تھی کہ احکام سبت میں زیادتی نہ کرو۔ اُس یہودی نے آنحضرت کے ہاتھ چوم لئے اور عرض کی کہ میں گواہی دیتا ہوں کہ آپ نبی برحق ہیں۔ قول مترجم۔ مندرجہ بالا دونو تفسیریں ظاہراً ایک دوسرے کے برخلاف معلوم ہوتی ہیں۔ مگر لفظ آیت کو سمجھ لینے سے یہ خدشہ دور ہو سکتا ہے۔ آیت کے معنی نشانی اور معجزہ بھی ہیں۔ اور آیت کے معنی حکم بھی پس اول کی روایت میں وہ کھلے معجزے شمار کر دئے گئے جو جناب موسٰے کے دست حق پرست پر ظاہر ہوئے تھے اور آخر کی روایت میں وہ احکام جتلائے گئے جو اُنکی بدولت پہنچے تھے۔ کھلے معجزے بھی گنتی میں نو ہی تھے۔ اور کھلے احکام بھی جنپر قیامت تک عملدرآمد ہوگا نو ہی ہیں ١٢ ٢ لَقَدْ عَلِمْتَ لفظی معنی تو نے یقیناً جان لیا۔ تفسیر مجمع البیان میں مروی ہے کہ جناب امیر المومنین نے اسی عَلِمْتَ کے بارے میں فرمایا کہ وہ دشمن خدا یعنی فرعون کچھ بھی نہیں جانتا تھا۔ البتہ جناب موسٰے جاننے والے تھے پس اُنہوں نے لَقَدْ عَلِمْتَ فرمایا تھا جسکے معنی ہیں کہ میں نے یقیناً جان لیا۔ قول مترجم۔ جن لوگوں نے قرآن ناطق کو چھوڑ دیا ہے اُنکا قرآن صامت کے الفاظ کو اسطرح زیر و زبر کرنا کچھ بعید نہ سمجھئے ١٢

بقیہ حاشیہ صفحہ ۵۸۵ ۔ ۲ عِوَجًا قَيِّمًا تفسیر قمی میں ہے کہ یہ مقام منجملہ ان مقامات کے ہے جنمیں ترکیب کے وقت کلموں کی تقدیم و تاخیر ہو گئی ہے۔ چنانچہ اصل میں تھا اَلْحَمْدُ لِلّٰهِ الَّذِيْ اَنْزَلَ عَلٰى عَبْدِهِ الْكِتٰبَ قَيِّمًا وَّلَمْ يَجْعَلْ لَّهٗ عِوَجًا۔ عِوَج بالکسر کے معنی ہیں عام کجی اور عَوَج بالفتح کے معنی ہیں اصل شے میں کجی ۱۲

حاشیہ صفحہ ۵۸۶ ۔

۱ قَالُوا اتَّخَذَ اللّٰهُ وَلَدًا تفسیر قمی میں ہے کہ ان کہنے والوں سے مراد قریش ہیں جنہوں نے یہ کہدیا تھا کہ فرشتے خدا کی بیٹیاں ہیں اور یہود و نصاریٰ مراد ہیں جنہوں نے عزیر و مسیح کو خدا کا بیٹا بنا لیا تھا ۱۲

۲ لِنَبْلُوَهُمْ اَيُّهُمْ اَحْسَنُ عَمَلًا۔ کافی میں ہے کہ جناب امام زین العابدین نے فرمایا کہ اللہ نے اپنے اولیا میں سے کسی کے لئے دنیا کی زینت اور اسکی جلد فنا ہو جانیوالی چیزوں کو پسند نہیں فرمایا اور نہ انہیں سے کسی کو خود دنیا اور اسکی خوش کرنیوالی چیزوں کی طرف رغبت دلائی بلکہ دنیا اور اہل دنیا کو صرف اسلئے پیدا کیا ہے کہ انکی آزمائش کرے کہ دنیا میں رہکر آخرت کے لئے سب سے زیادہ عمل کرنیوالا کون ہے ۱۲

۳ اَصْحٰبَ الْكَهْفِ وَالرَّقِيْمِ تفسیر قمی میں ہے کہ اس آیت کا مطلب یہ ہے کہ اصحاب کہف کے اتنی مدت زندہ رہنے کو عجیب نہ سمجھو بلکہ جو نشانیاں ہمنے تمکو دی ہیں انکو اس سے کہیں زیادہ سمجھو۔ اصحاب کہف چند نوجوان تھے جو اس زمانہ فترت میں گزرے ہیں جو حضرت عیسیٰ اور جناب محمد مصطفیٰ کے مابین گزرا ہے۔ قول مترجم فترت اس زمانہ کو کہتے ہیں جو ایک رسول صاحب شریعت کے بعد سے دوسرے رسول صاحب شریعت کے آنے تک گزرے۔ الرقیم سے مراد تانبے کی دو تختیاں ہیں جنمیں ان نوجوانوں کو حالات۔ انکے اسلام لانیکے واقعات اور اسکا ذکر کہ دقیانوس بادشاہ ان سے کیا چاہتا تھا اور آخر ان پر کیا گزری اور کیونکر گزری۔ یہ سب کچھ درج ہے۔ تفسیر قمی میں جناب امام جعفر صادق سے سورۂ کہف کی شان نزول میں جو کچھ وارد ہوا ہے اسکا خلاصہ یہ ہے کہ قریش میں سے تین شخص نضر بن حارث بن کلدہ۔ عقبہ بن ابی معیط اور عاص بن وائل سہمی نجران اس غرض سے گئے تھے کہ یہود و نصاریٰ سے کچھ مسئلے سیکھ کر آئیں اور جناب رسول خدا کو دق کریں۔ علمائے یہود نے انکو چار سوال بتلا

قَالُوا اتَّخَذَ اللّٰهُ وَلَدًا ۝۴ مَا لَهُمْ بِهٖ مِنْ عِلْمٍ وَّلَا لِاٰبَآئِهِمْ

یہ کہدیا تھا کہ اللہ نے بیٹا بنا لیا ہے نہ تو خود ان کو اس کا کچھ علم ہے اور نہ انکے باپ دادا

كَبُرَتْ كَلِمَةً تَخْرُجُ مِنْ اَفْوَاهِهِمْ ؕ اِنْ يَّقُوْلُوْنَ اِلَّا

ہی کو تھا بڑی سخت بات ہے جو انکے منہ سے نکلتی ہے وہ نرا جھوٹ بولتے

كَذِبًا ۝۵ فَلَعَلَّكَ بَاخِعٌ نَّفْسَكَ عَلٰٓى اٰثَارِهِمْ اِنْ لَّمْ يُؤْمِنُوْا

ہیں پس اگر وہ اس بات پر ایمان نہ لائیں تو شاید تم افسوس کے مارے انکے

بِهٰذَا الْحَدِيْثِ اَسَفًا ۝۶ اِنَّا جَعَلْنَا مَا عَلَى الْاَرْضِ

پیچھے اپنی جان ہلاک کر ڈالوگے بالتحقیق ہمنے اسکو جو زمین پر ہے اسکی زینت

زِيْنَةً لَّهَا لِنَبْلُوَهُمْ اَيُّهُمْ اَحْسَنُ عَمَلًا ۝۷ وَاِنَّا

قرار دیا ہے کہ ہم انکو آزمائیں کہ ان میں سب سے اچھا عمل کرنیوالا کون ہے اور ہم جو کچھ بھی

لَجٰعِلُوْنَ مَا عَلَيْهَا صَعِيْدًا جُرُزًا ۝۸ اَمْ حَسِبْتَ اَنَّ

اسپر ہے (اسے فنا کرکے) چٹیل میدان بنانیوالے ہیں کیا تمنے یہ گمان کر لیا ہے کہ

اَصْحٰبَ الْكَهْفِ وَالرَّقِيْمِ كَانُوْا مِنْ اٰيٰتِنَا عَجَبًا ۝۹ اِذْ اَوَى

غار (والے) اور کتبہ والے ہماری نشانیوں میں سے کچھ زیادہ عجیب تھے (اسوقت کو یاد کرو)

الْفِتْيَةُ اِلَى الْكَهْفِ فَقَالُوْا رَبَّنَآ اٰتِنَا مِنْ لَّدُنْكَ رَحْمَةً

جبکہ یہ نوجوان غار میں جا رہے اور انہوں نے عرض کی تھی کہ اے ہمارے پروردگار ہم کو اپنے

وَّهَيِّئْ لَنَا مِنْ اَمْرِنَا رَشَدًا ۝۱۰ فَضَرَبْنَا عَلٰٓى اٰذَانِهِمْ

پاس سے رحمت عنایت کر اور ہمارے لئے ہمارے معاملہ کی درستی کا سامان کر دے پس اسی کھوہ میں ہمنے

بقیہ حاشیہ صفحہ ۵۹۱ - جایا کریں تو پھر آپکو اختیار ہے جسے چاہئے اپنے پاس بٹھایا کیجئے۔ اسی پر خدا تعالیٰ نے یہ آیت نازل کی اور اس آیت میں مَنْ اَغْفَلْنَا قَلْبَهٗ عَنْ ذِكْرِنَا سے مراد عیینہ بن حصین بن حذیفہ بن بدر فزاری ہے جس کا اوپر ذکر ہو چکا ۱۲

لِلظّٰلِمِيْنَ نَارًا اَحَاطَ بِهِمْ سُرَادِقُهَا ۭ وَاِنْ يَّسْتَغِيْثُوْا

نافرمان لوگوں کے لئے ایسی آگ تیار کی ہے جسکے پردے انکو گھیر لینگے اور اگر وہ (پیاس سے)

يُغَاثُوْا بِمَاۗءٍ كَالْمُهْلِ يَشْوِي الْوُجُوْهَ ۭ بِئْسَ الشَّرَابُ ۭ

فریاد کرینگے تو انکو ایسا پانی پلایا جائیگا جیسے پگھلا ہوا تانبا جو چہروں کو جھلس دیگا وہ کتنی بری

وَسَاۗءَتْ مُرْتَفَقًا ﴿۲۹﴾ اِنَّ الَّذِيْنَ اٰمَنُوْا وَعَمِلُوا الصّٰلِحٰتِ

پینے کی چیز ہوگی اور کتنی بری جگہ ہوگی؟ بالتحقیق وہ لوگ جو ایمان لائے اور جنہوں نے نیک

اِنَّا لَا نُضِيْعُ اَجْرَ مَنْ اَحْسَنَ عَمَلًا ﴿۳۰﴾ اُولٰۗىِٕكَ لَهُمْ

عمل کئے یقیناً ہم نیک عمل کرنیوالوں کا ثواب ضائع نہ کرینگے وہ وہی تو ہیں جنکے لئے دائمی

جَنّٰتُ عَدْنٍ تَجْرِيْ مِنْ تَحْتِهِمُ الْاَنْهٰرُ يُحَلَّوْنَ

باغات ہیں جن کے نیچے ندیاں بہتی ہیں جنمیں اُن کو سونے

فِيْهَا مِنْ اَسَاوِرَ مِنْ ذَهَبٍ وَّيَلْبَسُوْنَ ثِيَابًا خُضْرًا

کے کنگنوں سے آراستہ کیا جائیگا اور سندس و استبرق کے سبز کپڑے

مِّنْ سُنْدُسٍ وَّاِسْتَبْرَقٍ مُّتَّكِـِٕيْنَ فِيْهَا عَلَي الْاَرَاۗىِٕكِ ۭ

پہنیں گے (اور) انہی میں تختوں پر تکیے لگائے (بیٹھے ہوں گے)

نِعْمَ الثَّوَابُ ۭ وَحَسُنَتْ مُرْتَفَقًا ﴿۳۱﴾ وَاضْرِبْ لَهُمْ مَّثَلًا

یہ کیسا اچھا صلہ ہے اور وہ کتنی عمدہ جگہ ہوگی؟ اور انکے لئے ان دو آدمیوں کی مثل

رَّجُلَيْنِ جَعَلْنَا لِاَحَدِهِمَا جَنَّتَيْنِ مِنْ اَعْنَابٍ وَّحَفَفْنٰهُمَا

بیان کردو کہ ہمنے ان دونوں میں سے ایک کے لئے انگور کے دو باغ لگا دئے تھے اور ان

ع ۴ ۹ ۱۶

۵ قُلِ الْحَقُّ مِنْ رَّبِّكُمْ کافی میں جناب امام محمد باقر سے منقول ہے کہ جبرئیل امین اس آیت کو یوں لائے تھے قُلِ الْحَقُّ مِنْ رَّبِّكُمْ فِيْ وَلَايَةِ عَلِيٍّ ۱۲

حاشیہ صفحہ ۵۹۲

۱ اَلْمُهْلِ۔ لفظی معنی روغن زیت کی تلچھٹ یا پگھلا ہوا تانبا۔ تفسیر قمی میں جناب امام جعفر صادق علیہ السلام سے منقول ہے کہ اَلْمُهْلِ سے مراد وہ چیز ہے جو روغن زیت میں سے بعد اس کے صاف کرنے کے نیچے بیٹھ جائے۔ ۱۲

۲ وَاضْرِبْ لَهُمْ مَّثَلًا رَّجُلَيْنِ لفظی معنی یہ ہیں کہ انکے لئے ان دو آدمیوں کی مثل یا حالت بیان کرو۔ اور مطلب یہ ہے کہ کفار اور مومن دونو کے لئے ایسے دو شخصوں کی حالت بیان کرو جن میں سے ایک تو مالدار تھا۔ اور ایک مفلس۔ چنانچہ تفسیر قمی میں ہے کہ یہ آیت ایک ایسے شخص کے بارے میں نازل ہوئی ہے جس کے دو بڑے بڑے باغ تھے جن میں بہت ہی کثرت سے میوہ پیدا ہوتا تھا جیسا کہ خود خدائے تعالیٰ بیان فرماتا ہے۔ اور ان دونو باغوں کے مینڈھوں پر کھجور کے درخت بھی بہت سے تھے اور زراعت بھی خوب ہوتی تھی اور پانی بھی بکثرت تھا اور اسکے پڑوس میں ایک مفلس بھی رہتا تھا جس کے مقابل اس مالدار نے بہت کچھ شیخی بگھاری تھی۔ ۱۲

اَنْ تَقْضٰٓى اِلَيْكَ وَحْيُهٗ ۚ وَقُلْ رَّبِّ زِدْنِيْ عِلْمًا ﴿١١٤﴾ وَلَقَدْ

وحی پوری ہو چکی ہو جلدی نہ کیا کرو اور یہ کہا کرو کہ اے میرے پروردگار میرا علم بڑھا دے اور آدمؑ

عَهِدْنَآ اِلٰٓى اٰدَمَ مِنْ قَبْلُ فَنَسِيَ وَلَمْ نَجِدْ لَهٗ عَزْمًا ﴿١١٥﴾ وَاِذْ

کو ہمنے پہلے ہی ایک حکم دیا تھا پس وہ اُس کو بھول گئے اور ہمنے اُن میں پختگی نہ پائی اور

قُلْنَا لِلْمَلٰٓئِكَةِ اسْجُدُوْا لِاٰدَمَ فَسَجَدُوْٓا اِلَّآ اِبْلِيْسَ ۭ اَبٰى ﴿١١٦﴾

(اُسوقت کو یاد کرو) جبکہ ہمنے کل فرشتوں سے کہا تھا کہ تم آدمؑ کو سجدہ کرو پس سوائے ابلیس کے سب

فَقُلْنَا يٰٓاٰدَمُ اِنَّ هٰذَا عَدُوٌّ لَّكَ وَلِزَوْجِكَ فَلَا يُخْرِجَنَّكُمَا

ہی نے سجدہ کیا وہ منکر رہا پس ہمنے کہدیا کہ اے آدمؑ یہ تمہارا اور تمہاری زوجہ کا یقینی دشمن ہے

مِنَ الْجَنَّةِ فَتَشْقٰى ﴿١١٧﴾ اِنَّ لَكَ اَلَّا تَجُوْعَ فِيْهَا وَلَا تَعْرٰى ﴿١١٨﴾

ایسا نہو کہ یہ تم دونو کو جنت سے نکالدے پھر تم تکلیف میں پڑ جاؤ حالانکہ اب تمہیں یہ بات حاصل ہے کہ

وَاَنَّكَ لَا تَظْمَؤُا فِيْهَا وَلَا تَضْحٰى ﴿١١٩﴾ فَوَسْوَسَ اِلَيْهِ

نہ تم اس جنت میں بھوکے رہتے ہو اور نہ ننگے اور نہ اسمیں کبھی پیاسے ہوتے ہو اور نہ دھوپ کھاتے ہو اب

الشَّيْطٰنُ قَالَ يٰٓاٰدَمُ هَلْ اَدُلُّكَ عَلٰي شَجَرَةِ الْخُلْدِ وَ

شیطان نے چپکے دل میں ڈالی اور یہ کہا کہ اے آدمؑ کیا میں تمہیں ہمیشہ کی زندگی کا درخت

مُلْكٍ لَّا يَبْلٰى ﴿١٢٠﴾ فَاَكَلَا مِنْهَا فَبَدَتْ لَهُمَا سَوْاٰتُهُمَا وَ

بتاؤں اور ایسی سلطنت جو کبھی پرانی نہو۔ پس دونو نے اُسمیں سے کچھ کھالیا پس اُنکی شرمگاہیں اُن پر ظاہر

طَفِقَا يَخْصِفٰنِ عَلَيْهِمَا مِنْ وَّرَقِ الْجَنَّةِ ۚ وَعَصٰٓى

ہوگئیں اور وہ دونو جنت کے پتے اپنے بدن پر لپیٹنے لگے اور آدمؑ نے اپنے

منزل ۴

ع ۱۱ ۱۵

۱ قُلْ رَّبِّ زِدْنِيْ عِلْمًا ۲

تفسیر مجمع البیان میں جناب رسولخداؐ سے منقول ہے کہ جو دن مجھ پر ایسا گزرے کہ اُسدن میرا علم زیادہ نہو جس سے مجھے قرابت خدا حاصل ہو تو خدا تعالےٰ اُس دن کے سورج طلوع کرنے میں برکت نہ دے۔ الخصال میں جناب امام جعفر صادقؑ سے منقول ہے کہ جناب امیرالمؤمنینؑ سے یہ دریافت کیا گیا تھا کہ آدمیوں میں سب سے زیادہ عالم کون ہے؟ فرمایا وہ جو اپنے علم کے ساتھ اور لوگوں کے علم کو بھی جمع کرے اور اُنہی حضرتؑ سے بروایت اپنے آباؤ اجداد کے جناب رسولِ خدا سے منقول ہے کہ آنحضرتؐ نے فرمایا کہ اللہ کے نزدیک علم کی فضیلت اُسکی عبادت کی فضیلت سے زیادہ محبوب ہے ۱۲۔ ۲ وَلَقَدْ عَهِدْنَآ اِلٰٓى اٰدَمَ مِنْ قَبْلُ فَنَسِيَ کی تفسیر میں جناب امام محمد باقرؑ سے ایک حدیث منقول ہے جسمیں یہ بھی ہے کہ جو انبیاء اولوالعزم ہیں اُنسے یہ عہد لیا گیا تھا کہ میں تمہارا پروردگار ہوں اور محمدؐ میرا رسول اور امیرالمؤمنین علیؑ اور اُنکے اوصیاء جو اُنکے بعد ہونگے وہ میرے امر کے ولی اور میرے علم کے خازن ہیں۔ اور ازانجملہ مہدیؑ کے ذریعہ سے میں اپنے دین کی نصرت کرونگا اور اپنی سلطنت اُنہی کے ذریعہ سے ظاہر کرونگا اور اُنہی کے ذریعہ سے اپنے دشمنوں سے انتقام لونگا اور اُنہی کے ذریعہ سے بخوشی یا بجبر میری عبادت کیجائیگی۔ پس سب نے اقرار کیا تھا اور گواہی دی تھی مگر آدمؑ نے نہ اقرار کیا تھا نہ انکار۔ پس پانچ کا عزم تو مہدیؑ کے

۱۵ اَوْ تَكُوْنُ لَهٗ جَنَّةٌ يَّاْكُلُ مِنْهَا ۔ تفسیر صافی میں ہے کہ مفسرین گھٹتے گھٹاتے یہاں تک پہنچ گئے کہ اگر اس رسول پر کوئی خزانہ نہ ڈالا گیا تو کم سے کم ایک باغ تو ہوتا جیسا کہ زمینداروں اور کاشتکاروں کے پاس ہوا کرتا ہے کہ یہ اسکی آمدنی سے بہ راحت و آرام زندگی بسر کرتا۔ اور ایک قرأت کے بموجب بجائے یَّاْكُلُ مِنْهَا کے نَاْكُلُ مِنْهَا ہے جس کا مطلب یہ ہے کہ ہم بھی انہیں سے کچھ کھاتے ۱۲۔

۱۶ قَالَ الظّٰلِمُوْنَ اِنْ

تَتَّبِعُوْنَ اِلَّا رَجُلًا مَّسْحُوْرًا ۔ تفسیر قمی میں جناب امام محمد باقر علیہ السلام سے منقول ہے کہ جبرئیل امین نے جناب رسولخدا کو یہ آیت اسطرح پہنچائی تھی وَقَالَ الظّٰلِمُوْنَ لِاٰلِ مُحَمَّدٍ حَقَّهُمْ اِنْ تَتَّبِعُوْنَ اِلَّا رَجُلًا مَّسْحُوْرًا اور آل محمد کا حق غصب کرنیوالوں نے یہ کہا کہ یہ لوگ صرف ایک جادو کے مارے ہوئے شخص کی پیروی کرتے ہیں ۱۲۔ ۱۷ فَلَا يَسْتَطِيْعُوْنَ سَبِيْلًا ۔ تفسیر قمی میں جناب امام محمد باقر سے منقول ہے کہ سبیل علی مرتضےٰ ہیں اور مطلب یہ ہے کہ وہ علی مرتضےٰ کی ولایت قبول کرنیکی سعادت نہ حاصل کر سکیں گے۔ ۱۲ ۱۸ وَيَجْعَلْ لَّكَ قُصُوْرًا ۔ احتجاج طبرسی اور تفسیر امام میں سورۂ بقرہ کی آیت اَمْ تُرِيْدُوْنَ اَنْ تَسْئَلُوْا رَسُوْلَكُمْ الخ کی تفسیر میں جناب رسولخدا کے انس منافق کا ذکر ہے جو عبداللہ ابن ابی امیہ مخزومی اور اور مشرکین کے سوالات کے جواب میں آپنے فرمایا تھا جسکا ذکر سورۂ انعام صفحہ ۲۵۱ اور سورۂ بنی اسرائیل صفحہ ۵۱۸ پر آچکا ہے یہاں صرف آنحضرت کا وہ جواب درج کیا جاتا ہے جو آنحضرت نے انکے ان سوالات کے جواب میں دیا تھا جسکا خلاصہ صاحب تعالیٰ نے وَقَالُوْا مَالِ هٰذَا الرَّسُوْلِ ... سے ... يَجْعَلْ لَّكَ قُصُوْرًا تک فرمایا ہے چنانچہ آنحضرت نے فرمایا کہ اے عبداللہ تو نے جو یہ اعتراض کیا ہے کہ میں بھی مثل تم لوگوں کے کھانا کھاتا ہوں اور اسوجہ سے خدا کا رسول نہیں ہو سکتا تو اصل معاملہ تو خدا کے ہاتھ ہے وہ جو چاہے کرے اور جس طرح چاہے فیصلہ فرمائے۔ خدا تو ہر طرح لائق تعریف ہے مجھے یا کسی اور کو یوں کہنے کہ خدا نے ایسا کیوں

اَوْ يُلْقٰٓى اِلَيْهِ كَنْزٌ اَوْ تَكُوْنُ لَهٗ جَنَّةٌ يَّاْكُلُ مِنْهَا

یا اُس پر خزانہ کیوں نہ ڈالدیا گیا یا اسکا کوئی باغ کیوں نہ ہوا کہ یہ اُسمیں سے کھاتا

وَقَالَ الظّٰلِمُوْنَ اِنْ تَتَّبِعُوْنَ اِلَّا رَجُلًا

اور نافرمان یہ کہتے ہیں کہ تم تو ایک سحرزدہ شخص کی پیروی کر رہے

مَّسْحُوْرًا ۝ اُنْظُرْ كَيْفَ ضَرَبُوْا لَكَ

ہو دیکھو تو اُنہوں نے تمہارے لئے کیسی کیسی مثلیں بیان

الْاَمْثَالَ فَضَلُّوْا فَلَا يَسْتَطِيْعُوْنَ سَبِيْلًا ۝

کیں پس خود ہی گمراہ ہو گئے سو (اب) راہ نہ پا سکیں گے۔

تَبٰرَكَ الَّذِيْٓ اِنْ شَآءَ جَعَلَ لَكَ خَيْرًا

صاحب برکت ہے وہ جو اگر چاہتا تو تمہارے لئے اس سے بہتر مقرر کر دیتا

مِّنْ ذٰلِكَ جَنّٰتٍ تَجْرِيْ مِنْ تَحْتِهَا الْاَنْهٰرُ ۙ

یعنی ایسے باغات جنکے نیچے نہریں بہتی ہوتیں

وَيَجْعَلْ لَّكَ قُصُوْرًا ۝ بَلْ كَذَّبُوْا بِالسَّاعَةِ ۫

اور تمہارے لئے محل بنا دیتا بلکہ اُنہوں نے تو قیامت کو جھٹلایا

وَاَعْتَدْنَا لِمَنْ كَذَّبَ بِالسَّاعَةِ سَعِيْرًا ۝

حالانکہ جنہوں نے قیامت کو جھٹلایا اُنکے لئے ہمنے بھڑکتی ہوئی آگ مہیا کی ہے

اِذَا رَاَتْهُمْ مِّنْ مَّكَانٍۢ بَعِيْدٍ سَمِعُوْا لَهَا

جو اُنکو دور سے دیکھے گی تو یہ اُسکے جوش و خروش کی آواز

بنایا اور اُنکو تندرست و قوی کیوں، اور مَنْزِل ۱۲ نزولیوں کو یہ حق ہے (باقی بر صفحہ ۷۱۹)

يَلْقَ أَثَامًا ﴿٦٨﴾ يُّضٰعَفْ لَهُ الْعَذَابُ يَوْمَ الْقِيٰمَةِ وَ

کرتے ہیں اور جو ایسا فعل کریگا اُسکا بدلہ پائیگا۔ قیامت کے دن اُسکا عذاب دوگنا کردیا

يَخْلُدْ فِيْهٖ مُهَانًا ﴿٦٩﴾ اِلَّا مَنْ تَابَ وَاٰمَنَ وَعَمِلَ عَمَلًا

جائیگا اور وہ ہمیشہ کے لئے اُسمیں ذلیل ہوکر رہیگا سوائے اُسکے جو توبہ کرلے اور ایمان لے

صَالِحًا فَاُولٰٓئِكَ يُبَدِّلُ اللّٰهُ سَيِّاٰتِهِمْ حَسَنٰتٍ وَكَانَ اللّٰهُ

آئے اور نیک عمل بجالائے پس وہی تو ہیں جنکی بدیوں کو اللہ تعالیٰ نیکیوں سے بدلدیگا

غَفُوْرًا رَّحِيْمًا ﴿٧٠﴾ وَمَنْ تَابَ وَعَمِلَ صَالِحًا فَاِنَّهٗ

اور اللہ بڑا بخشنے والا (اور) رحم کرنیوالا ہے اور جو شخص توبہ کرے اور نیک عمل بجالائے

يَتُوْبُ اِلَى اللّٰهِ مَتَابًا ﴿٧١﴾ وَالَّذِيْنَ لَا يَشْهَدُوْنَ الزُّوْرَ

تو وہی تو اللہ کی طرف پورا (پورا) رجوع ہوتا ہے اور وہ (خدا کے خاص بندے) بدی کی جگہ

وَاِذَا مَرُّوْا بِاللَّغْوِ مَرُّوْا كِرَامًا ﴿٧٢﴾ وَالَّذِيْنَ اِذَا

حاضر نہیں ہوتے اور جب کسی بیہودہ چیز کے پاس سے گزرتے ہیں تو بزرگانہ انداز سے گزر

ذُكِّرُوْا بِاٰيٰتِ رَبِّهِمْ لَمْ يَخِرُّوْا عَلَيْهَا صُمًّا وَّعُمْيَانًا ﴿٧٣﴾

جاتے ہیں اور جسوقت اُنکو اُن کے پروردگار کی آیتوں کے ذریعہ سے نصیحت کیجاتی ہے تو اُن پر بہرے

وَالَّذِيْنَ يَقُوْلُوْنَ رَبَّنَا هَبْ لَنَا مِنْ اَزْوَاجِنَا وَ

اور اندھے ہوکر نہیں گرتے اور وہ یہ عرض کرتے ہیں کہ اے ہمارے پروردگار ہمکو ہماری ازواج

ذُرِّيّٰتِنَا قُرَّةَ اَعْيُنٍ وَّاجْعَلْنَا لِلْمُتَّقِيْنَ اِمَامًا ﴿٧٤﴾

کی طرف سے اور ہماری اولاد کی طرف سے آنکھوں کی ٹھنڈک عنایت کر اور ہمکو پرہیزگاروں کا پیشوا بنادے

فرمایا کہ خدا سے سوال تو بہت بڑا کیا ہے۔ منزل ۴ کہ عام لوگوں کو متقین کا امام بنادے اسپر عرض

---

۱ فَاُولٰٓئِكَ يُبَدِّلُ اللّٰهُ سَيِّاٰتِهِمْ حَسَنٰتٍ ۔ امالی میں ہے کہ جناب امام محمد باقر سے خدا کے اس قول کا مطلب دریافت کیا گیا تھا تو فرمایا کہ گنہگار مومن قیامت کے دن مقام حساب میں لاکر کھڑا کیا جائیگا۔ خدا تعالیٰ اُسکے حساب سے کسی شخص کو مطلع نہ فرمائیگا بلکہ خود اس کا حساب لیگا اور اُسکے گناہ اُسے جتلائیگا جب وہ اپنی بدیوں کا اقرار کرلیگا تو لکھنے والوں کو حکم دیگا کہ اسکی بدیوں کو نیکیوں سے بدل ڈالو اور لوگوں پر وہ نیکیاں ظاہر کرو۔ اُسوقت لوگ کہینگے کہ یہ عجیب بندہ ہے جس سے ایک بدی بھی نہیں ہوئی۔ پھر خدا تعالیٰ اُسے جنت میں داخل کرنیکا حکم دیگا اس آیت کی تاویل یہی ہے اور یہ خاص کر ہمارے شیعہ گنہگاروں کے بارے میں ہے اور جناب امام رضا علیہ السلام بروایت اپنے آباؤ اجداد کے منقول ہے کہ جناب رسول خدا نے یہ فرمایا کہ ہم اہلبیت کی محبت گناہوں کو دور کردیتی ہے اور نیکیوں کو بہت کچھ بڑھادیتی ہے۔ اور ہم اہلبیت کے محبوں میں سے عام بندگان خدا کے حق میں جو مظالم ہوگئے ہونگے اُنکا معاوضہ خدا تعالیٰ خود دیدیگا۔ مگر جو ظلم خصوصیت کے ساتھ مومنوں پر کیا ہوگا اور جو ضرر اُنکو پہنچایا ہوگا اُسکا وبال اُسکو بھگتنا پڑیگا۔ علاوہ اُنکے اور جو بدیاں ہونگی اُنکو نیکیوں سے بدل دینے کا حکم دیدیگا۔ ۱۲۔

۲ لَا يَشْهَدُوْنَ الزُّوْرَ ۔ کافی میں جناب امام جعفر صادق سے اور تفسیر مجمع البیان میں جناب امام محمد باقر اور جناب امام جعفر صادق علیہما السلام سے منقول ہے کہ زور سے مراد غنا (راگ راگنی) ہے اور تفسیر قمی میں ہے کہ اس سے مراد غنا بھی ہے اور لہو و لعب کے کل جلسے بھی۔ ۱۲۔

۳ وَاِذَا مَرُّوْا بِاللَّغْوِ مَرُّوْا كِرَامًا ۔ تفسیر مجمع البیان میں جناب امام محمد باقر سے منقول ہے کہ اس سے مراد وہ لوگ ہیں کہ جب اُنکا ارادہ مرد یا عورت کے اندام نہانی کے ذکر کرنیکا ہو تو فقط کنایۃً ذکر کردیتے ہیں۔ ۱۲۔

۴ وَاجْعَلْنَا لِلْمُتَّقِيْنَ اِمَامًا ۔ المناقب میں سعید ابن جبیر سے روایت ہے کہ واللہ یہ پوری آیت جناب امیر المومنین کی شان میں خاص ہے وہ حضرت اکثر یہ دعا مانگا کرتے تھے رَبَّنَا هَبْ لَنَا مِنْ اَزْوَاجِنَا اس سے مراد ہیں جناب فاطمہ زہرا وَذُرِّيّٰتِنَا یعنی حسن اور حسین قُرَّةَ اَعْيُنٍ اس سے یہ مطلب ہے کہ جناب امیر المومنین فرمایا کرتے تھے کہ واللہ میں نے اپنے پروردگار سے کبھی نہ ایسے بیٹے

اَعْمَالَهُمْ فَهُمْ يَعْمَهُوْنَ ۝۴ اُولٰٓئِكَ الَّذِيْنَ لَهُمْ سُوْٓءُ

دیدیا ہے پس وہ (خود ہی) سرگرداں ہیں وہ وہی ہیں جنکے لئے سخت عذاب

الْعَذَابِ وَهُمْ فِي الْاٰخِرَةِ هُمُ الْاَخْسَرُوْنَ ۝۵ وَاِنَّكَ

ہے اور وہی آخرت میں بہت زیادہ ٹوٹا اٹھانیوالے ہونگے اور یقیناً تمکو

لَتُلَقَّى الْقُرْاٰنَ مِنْ لَّدُنْ حَكِيْمٍ عَلِيْمٍ ۝۶ اِذْ قَالَ مُوْسٰى لِاَهْلِهٖٓ

یہ قرآن صاحب حکمت (و) علم کے پاس سے سکھایا جاتا ہے (اُسوقت کو یاد کرو) جبکہ

اِنِّيْٓ اٰنَسْتُ نَارًا ؕ سَاٰتِيْكُمْ مِّنْهَا بِخَبَرٍ اَوْ اٰتِيْكُمْ

موسٰے نے اپنے گھر والوں سے کہا کہ میں نے ایک آگ دیکھی ہے میں بہت جلد تمکے پاس

بِشِهَابٍ قَبَسٍ لَّعَلَّكُمْ تَصْطَلُوْنَ ۝۷ فَلَمَّا جَآءَهَا

سے تمہارے پاس یا تو کوئی خبر لاتا ہوں یا کوئی دہکتا ہوا انگارا لاتا ہوں تاکہ تم تاپو۔

نُوْدِيَ اَنْۢ بُوْرِكَ مَنْ فِي النَّارِ وَمَنْ حَوْلَهَا ؕ وَسُبْحٰنَ

پس جب موسٰے اُسکے پاس پہنچے تو اُنکو آواز دیگئی کہ جو اس آگ میں ہے وہ اور جو اسکے اردگرد ہے

اللّٰهِ رَبِّ الْعٰلَمِيْنَ ۝۸ يٰمُوْسٰٓى اِنَّهٗٓ اَنَا اللّٰهُ

وہ سب برکت دئے گئے ہیں اور اللہ تمام عالموں کا پروردگار منزہ اور پاک ہے اے موسٰی میں ہی

الْعَزِيْزُ الْحَكِيْمُ ۝۹ وَاَلْقِ عَصَاكَ ؕ فَلَمَّا رَاٰهَا

زبردست (اور) صاحب حکمت خدا ہوں اور اپنا عصا توڈال دو۔ پھر جب اُسکو اس طرح

تَهْتَزُّ كَاَنَّهَا جَآنٌّ وَّلّٰى مُدْبِرًا وَّلَمْ

حرکت کرتے دیکھا گویا وہ ایک تیز رَو سانپ ہے تو منہ پھیر کر بھاگے اور پلٹ کر نہ دیکھا (ہماری)

منزل ۵

بقیہ حاشیہ صفحہ ۷۴۹

منافق خدا تعالےٰ کو علانیہ یاد کیا کرتے تھے اور دل میں ذرہ بھر نہیں۔ اسکے لئے خدا تعالےٰ اُنکے بارے میں فرماتا ہے یُرَآءُوْنَ النَّاسَ وَلَا يَذْكُرُوْنَ اللّٰهَ اِلَّا قَلِيْلًا (ترجمہ کے لئے دیکھو صفحہ ۱۹۶ سطر ۱۲)

۲ وَسَيَعْلَمُ الَّذِيْنَ ظَلَمُوْٓا اَيَّ مُنْقَلَبٍ يَّنْقَلِبُوْنَ

تفسیر قمی میں ہے کہ اس آیت میں پھر اُن کے دشمنوں کا اور جنہوں نے اُن پر ظلم کیا ہے اُن کا ذکر کیا۔ اور یہ ارشاد فرمایا وَسَيَعْلَمُ الَّذِيْنَ ظَلَمُوْٓا اٰلَ مُحَمَّدٍ حَقَّهُمْ اَيَّ مُنْقَلَبٍ يَّنْقَلِبُوْنَ واللہ یہ آیت اسی طرح سے نازل ہوئی تھی۔ الجوامع میں ہے۔ کہ جناب امام جعفر صادق اسی طرح تلاوت فرمایا کرتے تھے۔ ۱۲

۳ طٰسٓ۔ معانی الاخبار میں جناب امام جعفر صادق علیہ السلام سے منقول ہے کہ اس کا مطلب یہ ہے کہ خدائے تعالےٰ فرماتا ہے۔ اَنَا الطَّالِبُ السَّمِيْعُ (میں طلب کرنے والا (اور) سننے والا ہوں) ۔ ۱۲ ۔ ۱۲ ۔ ۱۲ ۔ ۱۲ ۔ ۱۲ ۔ ۱۲ ۔ ۱۲

يُعَقِّبُ ۭ يٰمُوْسٰٓى لَا تَخَفْ ڰ اِنِّىْ لَا يَخَافُ لَدَىَّ

طرف سے یہ آواز دیگئی کہ) اے موسٰے ڈرو نہیں کہ رسول میرے پاس ڈرا نہیں کرتے

الْمُرْسَلُوْنَ ۝١٠ اِلَّا مَنْ ظَلَمَ ثُمَّ بَدَّلَ حُسْنًۢا

سوائے اُسکے جس سے کوئی زیادتی ہو جائے پھر وہ بدلکر بدی کے

بَعْدَ سُوْۗءٍ فَاِنِّىْ غَفُوْرٌ رَّحِيْمٌ ۝١١ وَاَدْخِلْ يَدَكَ

بعد نیکی کرے تو بیشک میں بڑا بخشنے والا (اور) رحم کرنیوالا ہوں۔ اور تم اپنا ہاتھ اپنے

فِيْ جَيْبِكَ تَخْرُجْ بَيْضَاۗءَ مِنْ غَيْرِ سُوْۗءٍ ۭ فِيْ

گریبان میں ڈالدو کہ وہ بے عیب سفید و نورانی ہو کر نکلیگا۔ (یہ دونو) منجملہ نو معجزوں کے

تِسْعِ اٰيٰتٍ اِلٰى فِرْعَوْنَ وَقَوْمِهٖ ۭ اِنَّهُمْ كَانُوْا

ہیں جو فرعون اور اُسکی قوم کے لئے ہیں یقیناً وہ نافرمان

قَوْمًا فٰسِقِيْنَ ۝١٢ فَلَمَّا جَاۗءَتْهُمْ اٰيٰتُنَا مُبْصِرَةً

لوگ ہیں پس جب اُنکے پاس ہماری کھلی نشانیاں پہنچیں تو اُنہوں نے

قَالُوْا هٰذَا سِحْرٌ مُّبِيْنٌ ۝١٣ وَجَحَدُوْا بِهَا وَاسْتَيْقَنَتْهَآ

یہ کہدیا کہ یہ تو کھلا جادو ہے اور اُنہوں نے ازروئے ظلم و تکبر اُن معجزات کا انکار

اَنْفُسُهُمْ ظُلْمًا وَّعُلُوًّا ۭ فَانْظُرْ كَيْفَ كَانَ عَاقِبَةُ

کیا۔ حالانکہ اُن کے دل اُنکا یقین رکھتے تھے پس غور کرو کہ فساد کرنیوالوں کا انجام

الْمُفْسِدِيْنَ ۝١٤ وَلَقَدْ اٰتَيْنَا دَاوٗدَ وَسُلَيْمٰنَ ع ١٦

کیا ہوا؟ اور بیشک ہمنے داؤدؑ اور سلیمانؑ کو علم عطا

منزل ٥

لہ اِلَّا مَنْ ظَلَمَ تفسیر قمی میں ہے کہ اِلَّا مَنْ ظَلَمَ کے وہی معنی ہیں جو وَلَا مَنْ ظَلَمَ کے ہیں اور اصل میں تھا بھی یہی۔ پس یہ موقع ہے کہ حرف حرف سے بدل گیا یعنی واؤ الف سے بدل گیا ۱۲ سہ مِنْ غَيْرِ سُوْۗءٍ تفسیر صافی میں جناب امام جعفر صادق سے منقول ہے کہ اس کا یہ مطلب ہے کہ برص وغیرہ کسی بیماری سے ایسا نہ ہوگا ۱۲۔ سہ فِيْ تِسْعِ اٰيٰتٍ تفسیر صافی میں ہے کہ معجزۂ ید بیضا منجملہ اُن نو نشانیوں کے تھا یا اُن کے علاوہ تھا۔ اور وہ نو نشانیاں جو حضرت موسٰے کو عطا کی گئی تھیں ایک حساب سے یہ تھیں۔ سمندر کا پھٹنا۔ طوفان ٹڈیاں۔ جوئیں۔ مینڈک۔ خون۔ چہرے بگڑ جانا۔ خشک سالی۔ کھیتوں اور باغوں کی بربادی۔ دوسرے حساب سے یہ تھیں طوفان ٹڈیاں۔ جوئیں۔ مینڈک۔ خون۔ چہرے بگڑ جانا۔ قحط۔ عصا۔ یدِ بیضا۔ ۱۲

مَنِ ابْتَغَيْتَ مِمَّنْ عَزَلْتَ فَلَا جُنَاحَ عَلَيْكَ ذٰلِكَ
طلب کرلو تو تمہارے ذمے کوئی الزام نہیں ہے یہ خصوصیت اس سے قریب تر ہے کہ ان سب
اَدْنٰٓى اَنْ تَقَرَّ اَعْيُنُهُنَّ وَلَا يَحْزَنَّ وَيَرْضَيْنَ بِمَآ
کی آنکھیں ٹھنڈی ہوں اور وہ رنجیدہ نہ رہیں اور جو کچھ تم نے انکو دیدیا ہے اس سے وہ
اٰتَيْتَهُنَّ كُلُّهُنَّ ۭ وَاللّٰهُ يَعْلَمُ مَا فِيْ قُلُوْبِكُمْ ۭ وَكَانَ اللّٰهُ
سب کی سب خوش رہیں اور جو کچھ تمہارے دلوں میں ہے اسے اللہ جانتا ہے اور اللہ بڑا جاننے
عَلِيْمًا حَلِيْمًا ۝٥١ لَا يَحِلُّ لَكَ النِّسَاۗءُ مِنْۢ بَعْدُ وَلَآ
والا (اور) بردبار ہے۔ اسکے بعد نہ تمہارے لئے اور عورتیں حلال ہیں اور نہ یہ
اَنْ تَبَدَّلَ بِهِنَّ مِنْ اَزْوَاجٍ وَّلَوْ اَعْجَبَكَ حُسْنُهُنَّ
بات کہ تم موجودہ ازواج کے بدلے اور ازواج کرلو گو تمکو انکا حسن کتنا ہی اچھا معلوم
اِلَّا مَا مَلَكَتْ يَمِيْنُكَ ۭ وَكَانَ اللّٰهُ عَلٰي كُلِّ شَيْءٍ
ہو سوائے اُنکے جنکے تم مالک ہو جاؤ (یعنی لونڈیاں) اور اللہ ہر چیز کا نگران
رَّقِيْبًا ۝٥٢ يٰٓاَيُّهَا الَّذِيْنَ اٰمَنُوْا لَا تَدْخُلُوْا بُيُوْتَ النَّبِيِّ
ہے۔ اے ایمان لانے والو! نبیؐ کے گھروں میں نہ جاؤ
اِلَّآ اَنْ يُّؤْذَنَ لَكُمْ اِلٰى طَعَامٍ غَيْرَ نٰظِرِيْنَ اِنٰىهُ
سوائے اسکے کہ تم کو کھانے کے لئے اجازت دیجائے سو ایسے وقت نہ جاؤ کہ کھانا تیار
وَلٰكِنْ اِذَا دُعِيْتُمْ فَادْخُلُوْا فَاِذَا طَعِمْتُمْ فَانْتَشِرُوْا
کے منتظر رہو بلکہ جب تمکو بلایا جائے تو عین وقت پر جاؤ اور جیسے ہی کھانا کھا چکو فوراً متفرق

منزل ۵

ع ۱۲ ۶ ۳

ہو جاؤ

لہ لَا يَحِلُّ لَكَ النِّسَاۗءُ مِنْۢ بَعْدُ الوکانی میں جناب امام محمد باقرؑ سے اس آیت کی تفسیر میں منقول ہے کہ سورۂ نساء میں جو خدا تعالیٰ نے فرمایا۔ حُرِّمَتْ عَلَيْكُمْ اُمَّهٰتُكُمْ وَبَنٰتُكُمْ وَاَخَوٰتُكُمْ (دیکھو صفحہ ۱۵۹ سطر ۹ الخ) اس آیت لَا يَحِلُّ لَكَ النِّسَاۗءُ میں وہی عورتیں مراد ہیں جو اُس آیت میں حرام ہو چکیں۔ اور اگر معاملہ اُس طرح ہوتا جس طرح کہ عوام الناس کہتے (یا مطلب سمجھتے) ہیں تو تمہارے لئے وہ کچھ حلال ہو جاتا جو جناب رسولخداؐ کے لئے بھی نہیں ہے یعنی تمکو اختیار ہے کہ جب چاہو زوجہ کو طلاق دیدو اور دوسری کرلو اور جناب رسولخداؐ کو گویا یہ اختیار نہیں۔ بس جیسا کہ عوام الناس کہتے (یا سمجھتے) ہیں۔ اصل معاملہ یوں نہیں ہے کہ خدا تعالیٰ نے اپنے نبیؐ کو عام اجازت دی تھی کہ جس عورت سے چاہیں نکاح کر لیں سوائے اُن عورتوں کے جن کا ذکر سورۂ نساء میں ہو چکا ہے۔ تفسیر قمی میں ہے کہ یہ آیت اوپر کی آیت تُرْجِيْ مَنْ تَشَاۗءُ مِنْهُنَّ وَتُـْٔوِيْٓ اِلَيْكَ مَنْ تَشَاۗءُ سے منسوخ ہے گو ترتیب دینے والوں نے اُلٹ پلٹ کر دیا۔ قولِ مترجم منسوخ ہونیکی وجہ ظاہر بظاہر یہ معلوم ہوتی ہے کہ عوام الناس نے خود رائی کو دخل دیکر آیہ لَا يَحِلُّ لَكَ النِّسَاۗءُ الخ کو سورۂ نساء کی آیت حُرِّمَتْ عَلَيْكُمْ اُمَّهٰتُكُمْ الخ کا مؤید نہ سمجھا بلکہ مستقل آیت سمجھ کر جناب رسولخداؐ کے اختیارات بخیال خود محدود کر دیئے ۱۲ - ۶

لہ لَا تَدْخُلُوْا بُيُوْتَ النَّبِيِّ اِلَّآ اَنْ يُّؤْذَنَ لَكُمْ تفسیر قمی میں ہے کہ جناب رسولخداؐ نے زینب بنت جحش سے نکاح کیا تو ولیمہ بھی تیار کیا اور اصحاب کو بُلوا بھی دیا۔ لیکن اصحاب کی یہ حالت تھی کہ کھانا کھا چکتے تو آنحضرتؐ کے پاس بیٹھ کر باتیں بنانا چاہتے اور حضرتؐ کو منظور تھا کہ اب خلوت ہو۔ تو خدا تعالیٰ نے یہ آیت يٰٓاَيُّهَا الَّذِيْنَ اٰمَنُوْا لَا تَدْخُلُوْا بُيُوْتَ النَّبِيِّ ..... سے ..... مِنْ وَّرَاۗءِ حِجَابٍ تک نازل فرمائی۔ اس میں اس امر کی بھی ممانعت ہے کہ نظر نہ کرے وہ بلا اجازت آنحضرتؐ کے گھر میں چلے آیا کرتے تھے۔ ملل الشرایع میں

ذٰلِكَ اَدْنٰٓى اَنْ يُّعْرَفْنَ فَلَا يُؤْذَيْنَ ۔ تفسیر قمی میں ہے کہ اس آیت کا سبب نزول یہ ہے کہ عورتیں اپنے گھروں سے نکل نکل کر مسجد میں آتی تھیں اور جناب رسولخداؐ کے پیچھے نماز پڑھا کرتی تھیں۔ پس جب رات ہوتی اور وہ مغرب و عشا کی نماز کے لئے آتیں یا اندھیرے سے صبح کی نماز کے لئے آتیں تو نوجوان لوگ راستے میں بیٹھ جاتے اور انہیں ایذا پہنچاتے اور انسے معترض ہوتے۔ پس خدا تعالےٰ نے یہ آیت نازل فرمائی

يٰٓاَيُّهَا النَّبِيُّ قُلْ لِّاَزْوَاجِكَ

الجزو ۲۲ ۔ ۵۲ لَئِنْ لَّمْ يَنْتَهِ

الْمُنٰفِقُوْنَ ۔ الخ تفسیر قمی میں ہے کہ یہ آیت اُن منافقوں کے بارے میں نازل ہوئی ہے جو مدینہ منورہ میں جناب رسولخداؐ کی نسبت جھوٹی خبریں اڑایا کرتے تھے۔ جب آنحضرتؐ کسی غزوہ میں جاتے تو یہ کہدیا کرتے کہ آنحضرتؐ قتل کردیے گئے یا قید کرلیے گئے وغیرہ۔ اس سے مومنوں کو رنج اٹھانا پڑتا تھا اور وہ آنحضرتؐ سے شکایت کیا کرتے تھے۔ پس خدا تعالےٰ نے یہ آیت نازل فرمائی۔ جناب امام محمد باقرؑ فرماتے ہیں کہ اسی آیت کی رو سے ایسے لوگوں پر لعنت واجب ہے جیسے کہ اس آیت میں مذکور ہیں۔ کیونکہ مَلْعُوْنِيْنَ زنا کے بعد کوئی موقع توبہ وغیرہ کا اُن کے لئے نہیں چھوڑا۔ بلکہ یہی فرمایا۔ اَيْنَمَا ثُقِفُوْٓا اُخِذُوْا وَقُتِّلُوْا تَقْتِيْلًا ۔ قول مترجم۔ جناب رسولِ خدا کی نسبت جھوٹی خبریں اڑانے والوں کی نسبت جب یہ تنبیہ ہے تو رسولِ اللہ کے نام سے جھوٹی حدیثیں بیان کرنے والوں کی نسبت کیسی کچھ وعید ہونی چاہیئے۔ جھوٹی خبروں سے مومنوں کو جو رنج پہنچتا تھا وہ پائدار نہ ہوتا تھا مگر جھوٹی حدیثوں سے جو صدمہ پہنچتا ہے وہ پائدار اور دوامی ہے۔ جھوٹی حدیث بیان کرنیکی بنا غاصب اوّل نے کی اور تائید غاصب ثانی نے۔ اِنہی دونوں کے جواہر رسولؐ میں ہونیکا فخر کیا جاتا ہے۔ اب فخر کرنیوالے لَئِنْ لَّمْ يَنْتَهِ الْمُنٰفِقُوْنَ کو غور سے تلاوت فرمائیں۔ اور جناب امام صاحب العصر والزمان کی اُس حدیث کو جسمیں ہے کہ وہ حضرتؑ اُنکی قبریں کھود کھود کر اُنکے لاشے نکلوائینگے ہر سوکھے درخت پر اُنکو لٹکوائینگے اور بغرض امتحان حلق وہ درخت

دیکھیں ۱۲۰

لَئِنْ لَّمْ يَنْتَهِ الْمُنٰفِقُوْنَ وَالَّذِيْنَ فِيْ قُلُوْبِهِمْ مَّرَضٌ وَّالْمُرْجِفُوْنَ فِي

اگر منافق اور وہ لوگ جن کے دلوں میں روگ ہے۔ اور مدینہ میں جھوٹی خبریں اڑانیوالے باز نہ آئے

الْمَدِيْنَةِ لَنُغْرِيَنَّكَ بِهِمْ ثُمَّ لَا يُجَاوِرُوْنَكَ فِيْهَآ

تو ہم ضرور تمکو اُنکے درپے کردینگے پھر وہ اِس شہر میں تمہارے پڑوس میں

اِلَّا قَلِيْلًا ۝۶۰ مَّلْعُوْنِيْنَ ۚ اَيْنَمَا ثُقِفُوْٓا اُخِذُوْا وَ

نہ رہینگے مگر بہت ہی کم اور ہر طرف سے اُن پر لعنت ہوتی رہیگی۔ وہ جہاں کہیں پائے جائینگے پکڑے

قُتِّلُوْا تَقْتِيْلًا ۝۶۱ سُنَّةَ اللّٰهِ فِي الَّذِيْنَ خَلَوْا مِنْ قَبْلُ ۚ

جائینگے اور ایسے قتل کئے جائینگے جیسا کہ قتل کئے جانیکا حق ہے۔ اللہ کا قاعدہ اُن لوگوں میں جو

وَلَنْ تَجِدَ لِسُنَّةِ اللّٰهِ تَبْدِيْلًا ۝۶۲ يَسْـَٔلُكَ النَّاسُ عَنِ

پہلے گزر گئے (یہی تھا) اور تم اللہ کے قاعدہ میں ہرگز کوئی تبدیلی نہ پاؤگے۔ لوگ تجھ سے قیامت کا

السَّاعَةِ ۭ قُلْ اِنَّمَا عِلْمُهَا عِنْدَ اللّٰهِ ۭ وَمَا يُدْرِيْكَ لَعَلَّ

حال پوچھتے ہیں۔ تم کہدو کہ اُسکا علم اللہ کے پاس ہے اور تمکو کیا خبر ہے شاید قیامت

السَّاعَةَ تَكُوْنُ قَرِيْبًا ۝۶۳ اِنَّ اللّٰهَ لَعَنَ الْكٰفِرِيْنَ وَاَعَدَّ

قریب ہی ہو بیشک اللہ نے کافروں پر لعنت کی ہے اور اُن کے لئے

منزل ۵

معانقہ مدینہ ۱۲

لَهُمْ سَعِيرًا ﴿٦٤﴾ خَالِدِينَ فِيهَا أَبَدًا ۚ لَا يَجِدُونَ وَلِيًّا
بھڑکتی ہوئی آگ تیار کی ہے جس میں وہ ہمیشہ ہمیشہ رہنے والے ہونگے نہ کوئی حمایتی پائینگے
وَلَا نَصِيرًا ﴿٦٥﴾ يَوْمَ تُقَلَّبُ وُجُوهُهُمْ فِي النَّارِ يَقُولُونَ
اور نہ کوئی مددگار جسدن اُن کے منہ جہنم میں اوندھا دئے جائینگے وہ یہ کہتے ہونگے کہ
يَا لَيْتَنَا أَطَعْنَا اللَّهَ وَأَطَعْنَا الرَّسُولَا ﴿٦٦﴾ وَقَالُوا رَبَّنَا
کاش ہم اللہ کی اطاعت کرتے اور (کاش ہم) رسول کی اطاعت کرتے۔ یہ بھی عرض کرینگے کہ
إِنَّا أَطَعْنَا سَادَتَنَا وَكُبَرَاءَنَا فَأَضَلُّونَا السَّبِيلَا ﴿٦٧﴾
اے ہمارے پروردگار یقیناً ہمنے اپنے سرداروں کی اور اپنے بڑے بڑوں کی اطاعت کی تھی پس اُنہوں نے
رَبَّنَا آتِهِمْ ضِعْفَيْنِ مِنَ الْعَذَابِ وَالْعَنْهُمْ لَعْنًا
ہمکو راہِ راست سے بھٹکا دیا۔ اے ہمارے پروردگار! اُنکو اس عذاب کا دُہرا حصہ دے اور اُن پر
كَبِيرًا ﴿٦٨﴾ يَا أَيُّهَا الَّذِينَ آمَنُوا لَا تَكُونُوا كَالَّذِينَ آذَوْا
لعنت (بھی) بڑی سی لعنت کر۔ اے ایمان لانیوالو! تم اُن لوگوں کے مانند نہ ہونا جنہوں نے موسےٰ
مُوسَىٰ فَبَرَّأَهُ اللَّهُ مِمَّا قَالُوا ۚ وَكَانَ عِنْدَ اللَّهِ وَجِيهًا ﴿٦٩﴾
کو ایذا دی تھی پھر جو کچھ وہ لوگ کہا کرتے تھے اللہ نے موسیٰ کو تو اُس سے بری کیا اور موسیٰ اللہ
يَا أَيُّهَا الَّذِينَ آمَنُوا اتَّقُوا اللَّهَ وَقُولُوا قَوْلًا سَدِيدًا ﴿٧٠﴾
کے نزدیک رو دار تھے۔ اے ایمان لانیوالو! اللہ سے ڈرو اور ٹھیک ٹھیک بات کیا کرو کہ
يُصْلِحْ لَكُمْ أَعْمَالَكُمْ وَيَغْفِرْ لَكُمْ ذُنُوبَكُمْ ۗ وَمَنْ يُطِعِ اللَّهَ
وہ تمہاری خاطر سے تمہارے کاموں کو سنوار دے اور تمہارے گناہوں کو بخشدے اور جو اللہ اور

۱؎ ربنا انا اطعنا سادتنا وکبراءنا تفسیر قمی میں ہے کہ سادات وکبراء سے وہ لوگ ہیں جنہوں نے آل محمد کا حق غصب کیا اور انہیں اول امر کے ہیں جنہوں نے ظلم وغصب کی ابتدا کی اور یہ قول خدا نے اُن لوگوں کا نقل فرمایا ہے جو شیطان کے بہکانے سے دنیا میں اُنکو پیشوا سمجھتے رہے اور جب وہ دن آیا جسکو خدا فرماتا ہے یوم تقلب وجوھھم فی النار تو وہ کہنے لگے جو ان آیتوں میں ہے ۱۲۔ ۲؎ السبیلا تفسیر قمی میں ہے کہ سبیل سے مراد جناب امیر المومنین ہیں ۱۲۔ ۳؎ والعنھم لعنا کثیرا۔ تفسیر صافی میں ہے کہ اسکی قرأت یوں بھی آئی ہے کہ العنھم لعنا کثیرا۔ قول مترجم۔ یہ بات بہت غور سے دیکھنے اور سمجھنے کے قابل ہے کہ جو لوگ منافقین وظالمین پر لعنت کرنے سے خود بھی باز رہتے ہیں اور لوگوں کو بھی باز رکھنے کی کوشش کرتے ہیں وہ قیامت کے دن تقلب وجوھھم فی النار کی مد میں بھی آئینگے اور اتھم ضعفین من العذاب کی بھی دعا مانگینگے اور والعنھم لعنا کثیرا کی بھی رٹ لگائینگے۔ ان بزرگوار دین کو لعنت سے بچانا کیسا اُن پر تو دنیا میں بھی لعنت رہی مگر مومنین کی زبانوں سے اور آخرت میں بھی لعنت رہی اور وہ اپنے ہی تابعین کے منہ سے ۱۲۔ ۴؎ فبرأہ اللہ مما قالوا تفسیر قمی میں جناب امام جعفر صادق سے منقول ہے کہ بنی اسرائیل یہ کہا کرتے تھے کہ موسےٰ کے وہ چیز ہے ہی نہیں جو مردوں کے ہوا کرتی ہے اور موسےٰ کی یہ عادت تھی کہ جب غسل کا ارادہ ہوتا تو ایسے مقام پر جاتے جہاں انکو کوئی نہ دیکھے۔ ایک دن وہ کسی دریا کے کنارے غسل کر رہے تھے اور اُنہوں نے کپڑے ایک چٹان پر رکھ دئے تھے۔ خدا تعالیٰ نے حکم دیا اور وہ چٹان دوڑ چلی گئی۔ یہانتک کہ بنی اسرائیل کو اُنکے برہنہ جسم کی طرف نظر ڈالنے کا موقع ملا اور اُنہوں نے سمجھ لیا کہ جیسا اُنکا گمان تھا موسےٰ ویسے نہیں ہیں۔ الحاصل اس آیت سے معجزہ سے منقول ہے کہ نہ سب لوگوں کو راضی کیا جا سکتا ہے اور نہ اُنکی زبانیں بند کی جا سکتی ہیں۔ کیا لوگوں نے موسےٰ کی نسبت یہ نہ کہدیا تھا کہ

بقیہ حاشیہ صفحہ ۸۵۱ ۔ کے قائل نہوگے ۔ ۱۲ ۔ ۵۶ وَمَنْ يُّطِعِ اللّٰهَ وَرَسُوْلَهٗ کافی اور تفسیر قمی میں جناب امام جعفر صادق سے اس آیت کی تفسیر میں منقول ہے ۔ کہ یہ آیت یوں نازل ہوئی تھی ۔ وَمَنْ يُّطِعِ اللّٰهَ وَرَسُوْلَهٗ فِيْ وَلَايَةِ عَلِيٍّ وَّالْاَئِمَّةِ مِنْ بَعْدِهٖ فَقَدْ فَازَ فَوْزًا عَظِيْمًا ۔ (اور جو شخص علی مرتضیٰ اور انکے بعد کے ائمہ کی ولایت کے بارے میں خدا و رسول خدا کی اطاعت کریگا وہ یقیناً بہت بڑی کامیابی حاصل کرلیگا) ۱۲

وَرَسُوْلَهٗ فَقَدْ فَازَ فَوْزًا عَظِيْمًا ۝۷۱ اِنَّا عَرَضْنَا الْاَمَانَةَ

اُس کے رسول کی اطاعت کریگا اُسی نے تو بڑی کامیابی حاصل کی بیشک ہمنے اس امانت

عَلَى السَّمٰوٰتِ وَالْاَرْضِ وَالْجِبَالِ فَاَبَيْنَ اَنْ يَّحْمِلْنَهَا

کو آسمانوں کے اور زمین کے اور پہاڑوں کے سامنے پیش کیا تو ان سب نے اُسکے اُٹھانے سے

وَاَشْفَقْنَ مِنْهَا وَحَمَلَهَا الْاِنْسَانُ ۭ اِنَّهٗ كَانَ ظَلُوْمًا

انکار کردیا اور اُس سے ڈر گئے اور انسان نے اُس کو اُٹھالیا ۔ یقیناً وہی (انسان) اپنے

جَهُوْلًا ۝۷۲ لِّيُعَذِّبَ اللّٰهُ الْمُنٰفِقِيْنَ وَالْمُنٰفِقٰتِ وَالْمُشْرِكِيْنَ

حق میں بڑا ظالم (اور) نادان تھا ۔ تاکہ اللہ منافق مردوں کو اور منافق عورتوں کو اور مشرک

وَالْمُشْرِكٰتِ وَيَتُوْبَ اللّٰهُ عَلَى الْمُؤْمِنِيْنَ وَالْمُؤْمِنٰتِ ۭ

مردوں کو اور مشرک عورتوں کو عذاب دے اور ایمان والے مردوں اور ایمان والی عورتوں کی

وَكَانَ اللّٰهُ غَفُوْرًا رَّحِيْمًا ۝۷۳ ع

توبہ قبول کرلے اور اللہ بڑا بخشنے والا (اور) رحم کرنے والا ہے ۔

سُوْرَةُ سَبَاٍ مَّكِّيَّةٌ وَّهِيَ اَرْبَعٌ وَّخَمْسُوْنَ اٰيَةً

سورۂ سبا مکہ میں نازل ہوا اور اس کی چون ۵۴ آیتیں ہیں ۔

بِسْمِ اللّٰهِ الرَّحْمٰنِ الرَّحِيْمِ

رحمٰن (و) رحیم خدا کے نام سے (شروع کرتا ہوں)

اَلْحَمْدُ لِلّٰهِ الَّذِيْ لَهٗ مَا فِي السَّمٰوٰتِ وَمَا فِي

ہر قسم کی تعریف اُسی اللہ کے لئے زیبا ہے جسکی ملکیت آسمانوں میں جو کچھ ہے وہ (بھی) ہے اور

منزل ۵

آیاتہا ۵۴ کلماتہا ۸۹۶ حروفہا ۳۶۳۶ رکوعاتہا ۶ ع ۹

حاشیہ صفحہ ۸۵۲

۵۱ اِنَّا عَرَضْنَا الْاَمَانَةَ عَلَى السَّمٰوٰتِ وَالْاَرْضِ وَالْجِبَالِ ۔ العیون اور المعانی میں جناب امام جعفر صادق اور جناب امام رضا علیہما السلام سے اس آیت کی تفسیر میں منقول ہے کہ امانت سے مراد ولایت ہے ۔ جسنے ناحق اُسکا ادعا کیا وہ کافر ہوگیا ۔ کافی میں جناب امام جعفر صادق سے منقول ہے ۔ کہ امانت سے مراد امامت جناب امیر المومنین ہے ۔ البصائر میں جناب امام محمد باقر سے منقول ہے کہ امانت سے مراد ولایت ہے ۔ آسمان و زمین نے اور پہاڑوں نے اُسکے حامل ہونے سے انکار کیا اور یہ جو فرمایا ہے ۔ کہ حَمَلَهَا الْاِنْسَانُ ۔ یہاں انسان سے مراد ابوبکر ہے ۔ المعانی میں جناب امام جعفر صادق سے منقول ہے کہ امانت سے مراد امامت ہے اور الانسان سے مراد ابوالشرور منافق ۔ اور خلاصہ اس پوری حدیث کا یہ ہے کہ خدائے تعالیٰ نے ارواح ائمہ کو آسمانوں کے زمین کے اور پہاڑوں کے سامنے پیش کیا اور اُنکا نور ان سب پر چھا گیا اور اُنکی فضیلت میں جو کچھ مناسب جانا فرمایا پھر یہ ارشاد کیا کہ اُنکی ولایت میری مخلوق کے پاس امانت ہوگی ۔ پس تم میں سے اُس کی گراں باری کو کون اُٹھائیگا ۔ اور ایسا کون ہوگا جو اپنے لئے اُسی ولایت کا مدعی ہو ۔ پس عظمت پروردگار عالم کے لحاظ سے سب نے اُس منزلت کے ادعا سے اور اُس محل و مرتبہ کی تمنا سے انکار کیا ۔ اور جب خدائے تعالیٰ نے آدم اور حوا کو جنت میں آباد

(باقی بر صفحہ ۸۵۳)

الْاَرْضِ وَلَهُ الْحَمْدُ فِي الْاٰخِرَةِ ؕ وَهُوَ الْحَكِيْمُ

زمین میں جو کچھ ہے وہ (بھی) اور ہر قسم کی تعریف آخرت میں بھی اُسی کی ہے اور وہی حکمت والا (اور)

الْخَبِيْرُ ۝۱ يَعْلَمُ مَا يَلِجُ فِي الْاَرْضِ وَمَا يَخْرُجُ مِنْهَا

صاحب خبر ہے۔ جو چیز زمین میں داخل ہوتی ہے اُسے بھی وہ جانتا ہے اور جو چیز اُس سے نکلتی

وَمَا يَنْزِلُ مِنَ السَّمَآءِ وَمَا يَعْرُجُ فِيْهَا ؕ وَهُوَ الرَّحِيْمُ

ہے اُسے بھی اور جو آسمان سے اُترتی ہے اُسے بھی اور جو اُس پر چڑھتی ہے اُسے بھی۔ اور وہ بڑا رحم

الْغَفُوْرُ ۝۲ وَقَالَ الَّذِيْنَ كَفَرُوْا لَا تَاْتِيْنَا السَّاعَةُ ؕ

کرنیوالا (اور) بخشنے والا ہے۔ اور جو لوگ کافر ہو گئے اُنہوں نے یہ کہدیا کہ ہمارے لئے قیامت (ہی)

قُلْ بَلٰى وَرَبِّيْ لَتَاْتِيَنَّكُمْ ۙ عٰلِمِ الْغَيْبِ ۚ لَا يَعْزُبُ عَنْهُ

نہ آئیگی۔ تم کہدو ہاں میرے پروردگار کی قسم جو غیب کا جاننے والا ہے اور جس سے کوئی ذرہ برابر چیز

مِثْقَالُ ذَرَّةٍ فِي السَّمٰوٰتِ وَلَا فِي الْاَرْضِ وَلَآ اَصْغَرُ ۝۱

آسمانوں کی پوشیدہ ہو اور نہ زمین کی اور نہ اُس سے چھوٹی چیز پوشیدہ ہو اور نہ بڑی مگر یہ کہ

مِنْ ذٰلِكَ وَلَآ اَكْبَرُ اِلَّا فِيْ كِتٰبٍ مُّبِيْنٍ ۝۳ لِّيَجْزِيَ الَّذِيْنَ

کھلی کتاب میں سب (کا مذکور) ہے قیامت تمہارے لئے ضرور آئیگی تاکہ خدا تعالیٰ اُن لوگوں

اٰمَنُوْا وَعَمِلُوا الصّٰلِحٰتِ ؕ اُولٰٓئِكَ لَهُمْ مَّغْفِرَةٌ وَّ

کو جو ایمان لائے اور اُنہوں نے نیک عمل کئے جزائے خیر دے گناہوں کی بخشش اور بہتر سے بہتر

رِزْقٌ كَرِيْمٌ ۝۴ وَالَّذِيْنَ سَعَوْ فِيْٓ اٰيٰتِنَا مُعٰجِزِيْنَ

رزق اُنہی کے لئے ہے اور جنہوں نے ہمکو ہرانے کیلئے ہماری آیتوں کے باطل کرنے میں

منزل ۵

بقیہ حاشیہ صفحہ ۸۵۲۔ کہا اور اُنسے جو کچھ مناسب جانا کہدیا تو شیطان نے دوستی کے پیرایہ میں اُنکے دل میں یہ بات ڈالی کہ اُس منزلت کی تمنا کریں۔ اسی وجہ سے توفیق الٰہی اُنکی یاد نہ رہی اور درخت گندم کھانے کی نوبت آئی۔ آخر حدیث یہ ہے کہ اسکا نتیجہ یہ نکلا کہ بعد آدم تمام انبیاء اس امانت کی حفاظت کرتے رہے اور اپنے اپنے اوصیاء کو اور اپنی اپنی اُمت کے خالص مومنوں کو اسکی اطلاع دیتے رہے پس اُسکے ادعا کے سب منکر بلکہ اُس سے خائف رہے اور اُس کا مدعی ایک ایسا انسان بنا جو قیامت کے دن ہر ظلم و زیادتی کا بانی اور سرچشمہ سمجھا جائیگا۔ (اسکے متعلق اور حدیثیں ضمیمہ میں نمبر شمار ۱۶۳ ملاحظہ ہوں) ۵۲ وَكَانَ اللّٰهُ غَفُوْرًا رَّحِيْمًا۔ ثواب الاعمال میں جناب امام جعفر صادق سے منقول ہے کہ سورۂ احزاب سورۂ بقرہ سے بھی زیادہ طویل تھی مگر چونکہ اسمیں عرب کے مردوں اور عورتوں کی عموماً اور قریش کی خصوصاً بداعمالیاں ظاہر کی گئی تھیں اس لئے اسے کم کر دیا گیا اور اسمیں تحریف کر دی گئی ہے۔ ۱۲۔

حاشیہ صفحہ ۸۵۳

۱ لَا يَعْزُبُ عَنْهُ مِثْقَالُ ذَرَّةٍ ... تا ... فِيْ كِتٰبٍ مُّبِيْنٍ۔ تفسیر قمی میں جناب امام جعفر صادق سے منقول ہے کہ سب سے پہلے خدا تعالیٰ نے قلم کو پیدا کیا اور اُسے حکم دیا کہ لکھ پس جو کچھ ہو چکا تھا اور جو کچھ قیامت تک ہونیوالا تھا اُسنے سب کچھ لکھ ڈالا۔ ۱۲۔

۱ لَا يَسْتَطِيعُونَ نَصْرَهُمْ وَهُمْ لَهُمْ جُنْدٌ مُّحْضَرُونَ ۔ تفسیر قمی میں جناب امام محمد باقر سے اسکا مطلب یہ منقول ہے کہ انکے دیوتا تو ان کی کوئی مدد نہیں کر سکتے اور وہ گروہ کے گروہ انکے پاس حاضر رہتے ہیں اور ایک قول کے بموجب مُحْضَرُونَ کے یہ معنی بھی آئے ہیں کہ جن بتوں کو یہ پوجا کیا کرتے تھے انہی کے پیچھے پیچھے انکے غول کے غول جہنم میں بھیجدئے جائینگے قولِ مترجم مشرکوں کو جو حالت بت پرستی کے سبب پیش آئیگی وہی ثلثہ پرستوں کو اپنے ٹھاکروں کے ذریعہ سے سہنی پڑیگی جب جی چاہے تجربہ کرلیں کسی مصیبت میں پکار کر دیکھیں کہ وہ لَا يَسْتَطِيعُونَ نَصْرَهُمْ کے مصداق ہیں یا نہیں اور یہ لوگ وَهُمْ لَهُمْ جُنْدٌ مُّحْضَرُونَ کے دنیا میں بھی مصداق ہیں اور اگر خدا نخواستہ اسی عقیدہ پر مرگئے تو دوسرے معنی بھی ان پر راست آجائینگے۔

۲ قُلْ يُحْيِيهَا الَّذِي أَنشَأَهَا أَوَّلَ مَرَّةٍ ۔ تفسیر عیاشی میں جناب امام جعفر صادق سے اور احتجاج طبرسی میں جناب امیر المومنین سے منقول ہے کہ ابی ابن خلف آیا اور ایک دیوار میں سے ایک پرانی ہڈی لایا اور اسکو چورا کرکے کہنے لگا کہ اے محمد کیا جب ہم ہڈیاں اور راکھ ہوجائینگے تو کیا ہم از سر نو پیدا کرکے اٹھائے جائینگے؟ اسپر یہ آیت نازل ہوئی نیز جناب امام جعفر صادق سے منقول ہے کہ مرنے کے بعد روح تو ایک مقام میں مقیم ہوجائے گی نیکوکار کی روشن اور وسیع میں اور بدکار کی تنگ و تار میں۔ اور جسم مٹی ہوکر اسی مٹی میں مل جائیگا جس سے وہ پیدا کیا گیا تھا اور حشرات و درندے جو کچھ کھا جاتے ہیں وہ انکے پیٹ سے نکلکر اسی مٹی میں اسکے علم میں محفوظ رہیگا جس سے زمین کی تاریکیوں تک میں کوئی ذرہ بھی پوشیدہ نہیں ہے اور تمام چیزوں کی گنتی بھی جانتا ہے اور وزن بھی روحانی بندوں کی مٹی اسی شان سے رہیگی۔ جیسے سونا مٹی میں رہتا ہے اور جب بعثت کا وقت آئیگا تو زمین پر وہ بارش برسیگی جس سے مخلوق کی از سر نو پیدائش کا سلسلہ پھر شروع ہوجائیگا پس زمین بالیدہ ہوجائیگی پھر اسکو اس طرح حرکت دیجائیگی جیسے دودھ کو بلونے کے وقت (ملک عرب میں اس مشک کو حرکت دیتے ہیں جسمیں دودھ ہوتا ہے) پس آدمی کی مٹی عام مٹی سے اسی طرح الگ ہوجائیگی جیسے سونے کے ذرے پانی سے دھونے پر مٹی سے الگ ہوجاتے ہیں اور مکھن یا مسکہ حرکت پانے پر دودھ سے الگ ہوجاتا ہے۔ پھر

أَفَلَا يَشْكُرُونَ ﴿٧٣﴾ وَاتَّخَذُوا مِن دُونِ اللَّهِ آلِهَةً

بہت سی منفعتیں اور پینے کی چیزیں ہیں تو کیا وہ اسکے شکر گزار نہونگے؟ اور انہوں نے خدا کو چھوڑ

لَّعَلَّهُمْ يُنصَرُونَ ﴿٧٤﴾ لَا يَسْتَطِيعُونَ نَصْرَهُمْ وَهُمْ

کر اور خدا بنالئے تاکہ وہ انکی کچھ مدد کریں وہ انکی ذرا مدد نہ کرسکینگے حالانکہ ان کے لشکر کے

لَهُمْ جُندٌ مُّحْضَرُونَ ﴿٧٥﴾ فَلَا يَحْزُنكَ قَوْلُهُمْ إِنَّا

لشکر ان (کی عبادت) کیلئے حاضر رہتے ہیں۔ پس (اے رسول) انکی باتیں تمکو رنج میں نہ ڈالیں

نَعْلَمُ مَا يُسِرُّونَ وَمَا يُعْلِنُونَ ﴿٧٦﴾ أَوَلَمْ يَرَ الْإِنسَانُ

جو (جو) کچھ یہ چھپاتے ہیں اور جو (جو) کچھ یہ ظاہر کرتے ہیں ہم اسے خوب جانتے ہیں۔ آیا انسان

أَنَّا خَلَقْنَاهُ مِن نُّطْفَةٍ فَإِذَا هُوَ خَصِيمٌ مُّبِينٌ ﴿٧٧﴾

اتنا نہیں سمجھتا کہ ہمنے اسکو نطفہ سے پیدا کیا ہے پھر یکایک وہ کھلا جھگڑالو بن گیا۔

وَضَرَبَ لَنَا مَثَلًا وَنَسِيَ خَلْقَهُ ۚ قَالَ مَن

اور ہمارے ہی لئے اسنے مثل بیان کی اور اپنی خلقت کو بھول گیا کہنے لگا کہ ہڈیوں کو جس حال

يُحْيِي الْعِظَامَ وَهِيَ رَمِيمٌ ﴿٧٨﴾ قُلْ يُحْيِيهَا الَّذِي

میں کہ وہ خاک ہوجائینگی زندہ کون کردیگا؟ تم کہدو کہ انکو وہی زندہ کردیگا جسنے

أَنشَأَهَا أَوَّلَ مَرَّةٍ ۖ وَهُوَ بِكُلِّ خَلْقٍ عَلِيمٌ ﴿٧٩﴾

انکو پہلی مرتبہ پیدا کردیا تھا اور وہ ہر مخلوق کے حال سے واقف ہے۔

الَّذِي جَعَلَ لَكُم مِّنَ الشَّجَرِ الْأَخْضَرِ نَارًا فَإِذَا

جسنے تمہارے لئے ہرے درخت سے آگ پیدا کردی کہ اب تم اسی سے

ہیں اور اس طرح ان سے آگ نکال لیتے ہیں۔ منزل ۵ ۱۲

يَخْسَرُ الْمُبْطِلُوْنَ ﴿۲۷﴾ وَتَرٰى كُلَّ اُمَّةٍ جَاثِيَةً قف كُلُّ

نقصان اُٹھائیں گے۔ اور تم ہر اُمت کو گھٹنوں کے بل کھڑا ہوا دیکھو گے۔ ہر گروہ اپنے

اُمَّةٍ تُدْعٰٓى اِلٰى كِتٰبِهَا ؕ اَلْيَوْمَ تُجْزَوْنَ مَا كُنْتُمْ

اپنے نوشتے کی طرف بلایا جائیگا (اور اُنسے یہ کہا جائیگا کہ جو) جو عمل تم کیا کرتے تھے آج تم اُسکا بدلہ

تَعْمَلُوْنَ ﴿۲۸﴾ هٰذَا كِتٰبُنَا يَنْطِقُ عَلَيْكُمْ بِالْحَقِّ ؕ اِنَّا كُنَّا

پاؤ گے۔ یہ ہمارا نوشتہ تمہارے برخلاف ٹھیک ٹھیک گواہی دیتا ہے (جو) جو عمل تم کیا

نَسْتَنْسِخُ مَا كُنْتُمْ تَعْمَلُوْنَ ﴿۲۹﴾ فَاَمَّا الَّذِيْنَ اٰمَنُوْا وَ

کرتے تھے ہم اُسے لکھواتے جاتے تھے۔ پس جو لوگ ایمان لائے ہیں اور

عَمِلُوا الصّٰلِحٰتِ فَيُدْخِلُهُمْ رَبُّهُمْ فِيْ رَحْمَتِهٖ ؕ ذٰلِكَ

اُنہوں نے نیک عمل کئے ہیں سو اُنکو تو اُنکا پروردگار اپنی رحمت میں داخل کریگا۔ یہی تو

هُوَ الْفَوْزُ الْمُبِيْنُ ﴿۳۰﴾ وَاَمَّا الَّذِيْنَ كَفَرُوْا قف اَفَلَمْ

وہ کھلی کامیابی ہے۔ اب رہے وہ لوگ جو کافر ہو گئے تھے (اُنسے یہ کہا جائیگا کہ)

تَكُنْ اٰيٰتِيْ تُتْلٰى عَلَيْكُمْ فَاسْتَكْبَرْتُمْ وَكُنْتُمْ

کیا میری آیتیں تمہارے سامنے نہیں پڑھی جایا کرتی تھیں پھر تم اُن سے اکڑا کرتے تھے اور تم

قَوْمًا مُّجْرِمِيْنَ ﴿۳۱﴾ وَاِذَا قِيْلَ اِنَّ وَعْدَ اللّٰهِ حَقٌّ

تھے ہی گنہگار لوگ۔ اور جب یہ کہا جاتا تھا کہ اللہ کا وعدہ سچا ہے

وَّالسَّاعَةُ لَا رَيْبَ فِيْهَا قُلْتُمْ مَّا نَدْرِيْ مَا

اور قیامت کے بارے میں کوئی شک نہیں ہے تو تم یہ کہدیا کرتے تھے کہ ہم جانتے ہی نہیں

منزل ۶

لہ هٰذَا كِتٰبُنَا يَنْطِقُ عَلَيْكُمْ بِالْحَقِّ۔ کافی اور تفسیر قمی میں ہے کہ جناب امام جعفر صادق سے اس آیت کا مطلب دریافت کیا گیا تھا تو حضرت نے فرمایا کہ نوشتہ نہ تو کبھی بولا ہے اور نہ بولیگا۔ ہاں جناب رسول خدا نوشتہ کو دیکھ کر نطق فرمائینگے۔ جیسا کہ خدا تعالیٰ نے فرمایا ہے۔ هٰذَا كِتٰبُنَا يَنْطِقُ عَلَيْكُمْ بِالْحَقِّ (یعنی يُنْطَقُ کو بصیغہ مجہول قرأت فرمایا۔ معنی یہ ہیں کہ اس ہمارے نوشتہ سے تمہارے برخلاف ٹھیک ٹھیک کہلوایا جائیگا) کسی نے عرض کی کہ ہم تو اس طرح قرأت نہیں کرتے۔ فرمایا کہ جبرئیل امین نے تو حکم خدا سے جناب رسول خدا پر اسی طرح نازل کیا تھا۔ مگر یہ کتاب خدا کے اُن مقامات میں سے ہے جن میں تحریف کر دی گئی ہے ۱۲۔

لہ اِنَّا كُنَّا نَسْتَنْسِخُ مَا كُنْتُمْ تَعْمَلُوْنَ۔ کافی اور تفسیر قمی میں ہے کہ جناب امام جعفر صادق سے نٓ وَالْقَلَمِ کے معنی دریافت کئے گئے تھے فرمایا کہ اللہ تعالیٰ نے قلم کو جنت کے ایک درخت سے جسکا نام خلد ہے پیدا کیا ہے۔ پھر جنت کی ایک ندی سے فرمایا کہ تو روشنائی ہو جا چنانچہ وہ ندی بستہ ہو گئی۔ حالانکہ وہ برف سے زیادہ سفید اور شہد سے زیادہ شیریں تھی۔ پھر خدا تعالیٰ نے قلم کو حکم دیا کہ تو لکھ۔ قلم نے عرض کی پروردگارا! میں کیا لکھوں؟ ارشاد ہوا کہ جو کچھ ہو چکا ہے اور جو کچھ قیامت تک ہونیوالا ہے وہ سب کچھ لکھدے۔ چنانچہ قلم نے ایک ایسی جھلی پر جسکی سفیدی چاندی سے زیادہ اور جسکی صفائی یاقوت سے زیادہ تھی لکھدیا۔ پھر اُسکو تہ کر کے عرش کے ایک رکن میں رکھدیا۔ پھر قلم کے منہ پر مہر لگا دی۔ کہ اُسنے نہ کبھی نطق کیا ہے اور نہ کبھی کریگا۔ پس وہی نوشتہ کتاب مکنون ہے جس سے ہر چیز نقل کی جاتی ہے۔ آیا تم لوگ عرب نہیں ہو کہ اس کلام کا مطلب سمجھو۔ حالانکہ تم میں سے جب کوئی اپنے دوست سے یہ کہتا ہے۔ اَنْسَخُ ذٰلِكَ الْكِتَابَ تو آیا اُسکا یہ مطلب نہیں ہوتا کہ وہ ایک دوسرے نوشتہ سے جو اصل میں موجود ہوتا ہے نقل کرنا چاہتا ہے۔ اب خدا کے اس قول کا مطلب سمجھ لو اِنَّا كُنَّا نَسْتَنْسِخُ مَا كُنْتُمْ تَعْمَلُوْنَ۔ سعد السعود کی اس حدیث میں جس میں بندے پر دو فرشتوں

مِنْ دُوْنِ اللّٰهِ مَنْ لَّا يَسْتَجِيْبُ لَهٗٓ اِلٰى يَوْمِ الْقِيٰمَةِ وَهُمْ

ایسے کو پکارے جو قیامت تک اُس کا جواب ہی نہ دے اور وہ

عَنْ دُعَآئِهِمْ غٰفِلُوْنَ ۝ وَاِذَا حُشِرَ النَّاسُ كَانُوْا لَهُمْ

اُن کے پکارنے سے بیخبر بھی رہیں۔ اور قیامت کے دن جب سب آدمی جمع کیے

اَعْدَآءً وَّكَانُوْا بِعِبَادَتِهِمْ كٰفِرِيْنَ ۝ وَاِذَا تُتْلٰى عَلَيْهِمْ اٰيٰتُنَا

جائینگے تو وہ انکے دشمن بھی ہونگے اور اُنکی عبادت کے منکر بھی اور جب اُنکے سامنے ہماری کھلی

بَيِّنٰتٍ قَالَ الَّذِيْنَ كَفَرُوْا لِلْحَقِّ لَمَّا جَآءَهُمْ هٰذَا سِحْرٌ مُّبِيْنٌ ۝

آیتیں پڑھی جاتی ہیں تو وہ لوگ جو کافر ہو گئے ہیں حق کے بارے میں جبکہ وہ انکے پاس آچکا ہے کہتے

اَمْ يَقُوْلُوْنَ افْتَرٰىهُ ۭ قُلْ اِنِ افْتَرَيْتُهٗ فَلَا تَمْلِكُوْنَ لِيْ مِنَ

ہیں کہ یہ تو کھلا جادو ہے یا وہ یہ کہتے ہیں کہ اس (رسول) نے اسے خود بنا لیا ہے تم یہ کہدو کہ (بالفرض) اگر میں

اللّٰهِ شَيْـًٔا ۭ هُوَ اَعْلَمُ بِمَا تُفِيْضُوْنَ فِيْهِ ۭ كَفٰى بِهٖ شَهِيْدًۢا بَيْنِيْ

نے اسے اپنی طرف سے بنا لیا ہے تو تم خدا کے عذاب سے مجھکو بچانیکا کچھ بھی اختیار نہیں رکھتے (جن جن چیزوں میں

وَبَيْنَكُمْ ۭ وَهُوَ الْغَفُوْرُ الرَّحِيْمُ ۝ قُلْ مَا كُنْتُ بِدْعًا

تم لگے ہوئے ہو اُسے وہ خوب واقف ہے) میرے اور تمہارے مابین گواہی دینے کو وہی کافی ہے اور وہ سب سے زیادہ بخشنے

مِّنَ الرُّسُلِ وَمَآ اَدْرِيْ مَا يُفْعَلُ بِيْ وَلَا بِكُمْ ۭ اِنْ اَتَّبِعُ اِلَّا

والا (اور) رحم کرنیوالا ہے۔ تم یہ کہدو کہ میں رسولوں میں سے کوئی انوکھا نہیں ہوا اور میں یہ بھی نہیں جانتا کہ میرے

مَا يُوْحٰٓى اِلَيَّ وَمَآ اَنَا اِلَّا نَذِيْرٌ مُّبِيْنٌ ۝ قُلْ اَرَءَيْتُمْ اِنْ

ساتھ کیا کیا جائیگا اور نہ یہ کہ تمہارے ساتھ کیا کیا جائیگا میں تو اسکی پیروی کرتا ہوں جو کچھ میری طرف

لہ قُلْ مَا كُنْتُ بِدْعًا مِّنَ الرُّسُلِ وَمَآ اَدْرِيْ مَا يُفْعَلُ بِيْ وَلَا بِكُمْ

ابو تفسیر برہان میں جناب امام محمد باقر کی حدیث کا ایک حصہ منقول ہے کہ آنحضرت پر جب کوئی حکم نازل ہوتا اور اُسپر کچھ عرصہ تک عمل فرماتے اسکے بعد اور حکم آجاتا پھر اُس پر عمل فرماتے اور اُسی کا اپنے اصحاب اور اپنی اُمت کو حکم فرماتے تو لوگ عرض کرتے کہ یا رسول اللہ آپ ہمیں ایک چیز کا حکم دیتے ہیں اور جب ہم اُس کے عادی ہو جاتے ہیں اور اُس پر اچھی طرح عمل کرنے لگتے ہیں تو آپ دوسرا حکم دیدیتے ہیں۔ آنحضرت اُسکے جواب میں خاموش رہے یہانتک کہ خدا تعالےٰ نے یہ آیت نازل فرمائی۔ اُسی تفسیر میں جناب امام محمد باقر اور جناب امام جعفر صادق سے منقول ہے کہ جب آنحضرت پر یہ آیت نازل ہوئی قُلْ مَا كُنْتُ بِدْعًا مِّنَ الرُّسُلِ الخ جس کا مطلب جہاد کے نتائج سے متعلق تھا تو قریش نے یہ کہا کہ ہم ایسے نبی کی پیروی کس بوتے پر کریں جسکو یہی خبر نہیں کہ اسکے ساتھ کیا معاملہ کیا جائیگا اور ہمارے ساتھ کیا معاملہ کیا جائیگا۔ اس پر خدائے تعالےٰ نے یہ آیت نازل فرمائی اِنَّا فَتَحْنَا لَكَ فَتْحًا مُّبِيْنًا بیشک ہم نے فتح کی تمہارے لئے ایک کھلی فتح اور انہی حضرت سے منقول ہے کہ اِنْ اَتَّبِعُ اِلَّا مَا يُوْحٰٓى اِلَيَّ (اصل نزول یوں ہوا تھا اِنْ اَتَّبِعُ اِلَّا مَا يُوْحٰٓى اِلَيَّ فِيْ عَلِيٍّ (یعنی علی کے بارے میں جو وحی میری طرف کیجاتی ہے میں اُسی کی پیروی کرتا ہوں) ۱۲۔

الَّذِيْنَ كَفَرُوْا وَصَدُّوْا عَنْ سَبِيْلِ اللّٰهِ اَضَلَّ اَعْمَالَهُمْ ۝۸ ذٰلِكَ

جو لوگ کافر ہو گئے ہیں اور اُنکے لئے ہلاکت ہے اور اُنکے اعمال باطل کر دیگا۔ یہ اس لئے کہ

بِاَنَّهُمْ كَرِهُوْا مَآ اَنْزَلَ اللّٰهُ فَاَحْبَطَ اَعْمَالَهُمْ ۝۹ اَفَلَمْ يَسِيْرُوْا

اللہ نے جو کچھ اتارا اُس سے اُنہوں نے نفرت کی ہیں اُسنے بھی اُنکے اعمال اکارت کر دئے۔ کیا وہ

فِى الْاَرْضِ فَيَنْظُرُوْا كَيْفَ كَانَ عَاقِبَةُ الَّذِيْنَ مِنْ قَبْلِهِمْ ۭ

لوگ زمین میں نہیں چلے پھرے کہ دیکھ لیتے کہ جو لوگ اُنسے پہلے تھے اُنکا انجام کیسا ہوا

دَمَّرَ اللّٰهُ عَلَيْهِمْ ۭ وَلِلْكٰفِرِيْنَ اَمْثَالُهَا ۝۱۰ ذٰلِكَ بِاَنَّ اللّٰهَ مَوْلَى

اللہ نے اُنکو ہلاک کر دیا اور کافروں کیلئے بھی ویسے ہی انجام ہیں۔ یہ اسلئے کہ اللہ اُن لوگوں کا

الَّذِيْنَ اٰمَنُوْا وَاَنَّ الْكٰفِرِيْنَ لَا مَوْلٰى لَهُمْ ۝۱۱ اِنَّ اللّٰهَ يُدْخِلُ ع ۱۱

مددگار ہے جو ایمان لائے اور کافروں کا مددگار کوئی بھی نہیں۔ یقیناً اللہ اُن لوگوں کو

الَّذِيْنَ اٰمَنُوْا وَعَمِلُوا الصّٰلِحٰتِ جَنّٰتٍ تَجْرِيْ مِنْ تَحْتِهَا

جو ایمان لے آئے اور اُنہوں نے نیک عمل کئے ایسی جنتوں میں داخل کریگا جن کے نیچے

الْاَنْهٰرُ ۭ وَالَّذِيْنَ كَفَرُوْا يَتَمَتَّعُوْنَ وَيَاْكُلُوْنَ كَمَا تَاْكُلُ الْاَنْعَامُ

نہریں بہتی ہیں اور جو لوگ کافر ہو گئے وہ (دُنیا میں) اسی طرح نفع اُٹھا لینگے جیسے چوپائے

وَالنَّارُ مَثْوًى لَّهُمْ ۝۱۲ وَكَاَيِّنْ مِّنْ قَرْيَةٍ هِيَ اَشَدُّ قُوَّةً مِّنْ

چرلیتے ہیں اور (آخرت میں) آتش (دوزخ) اُنکا ٹھکانا ہوگا۔ اور کتنی ہی بستیاں تمہاری

قَرْيَتِكَ الَّتِيْٓ اَخْرَجَتْكَ اَهْلَكْنٰهُمْ فَلَا نَاصِرَ لَهُمْ ۝۱۳ اَفَمَنْ

اس بستی سے جس نے تمکو نکال باہر کیا قوت میں بہت زیادہ تھیں جنکو ہلاک کر دیا پھر اُنکا

۱۱ ذٰلِكَ بِاَنَّهُمْ كَرِهُوْا مَآ اَنْزَلَ اللّٰهُ: تفسیر قمی میں جناب امام محمد باقر سے منقول ہے کہ جبرئیل امین نے جناب رسول خدا کو یہ آیت یوں پڑھائی تھی ذٰلِكَ بِاَنَّهُمْ كَرِهُوْا مَآ اَنْزَلَ اللّٰهُ فِيْ عَلِيٍّ مگر مترجم نے نام اُڑا دیا۔ پس اُسکا نتیجہ بھگتیں گے جو آگے بیان فرمایا ہے فَاَحْبَطَ اَعْمَالَهُمْ ۱۲۔ ۱۰ فَيَنْظُرُوْا كَيْفَ كَانَ عَاقِبَةُ الَّذِيْنَ مِنْ قَبْلِهِمْ: تفسیر قمی میں ہے کہ اسکا یہ مطلب ہے کہ کیا اُنہوں نے گزشتہ اُمتوں کے حالات پر غور نہیں کیا جنکو خدا یتعالےٰ نے ہلاک کیا اور عذاب دیا۔ ۱۲

۱۳ وَلِلْكٰفِرِيْنَ اَمْثَالُهَا: تفسیر قمی میں ہے کہ اسکا مطلب یہ ہے کہ جو لوگ کافر ہو گئے اور علی کے بارے میں جو کچھ اللہ نے نازل کیا تھا اُس سے منحرف رہے تو اُن کو ہلاکت و عذاب ایسا ہی دیا جائیگا جیسا کہ پہلی اُمتوں کو دیا جا چکا ہے ۱۲۔ ۱۴ مَوْلَى الَّذِيْنَ اٰمَنُوْا: تفسیر قمی میں ہے کہ الَّذِيْنَ اٰمَنُوْا سے تو وہ لوگ مراد ہیں۔ جو بامامت جناب امیر المؤمنین پر قائم رہے اور تفسیر صافی میں ہے کہ مَوْلٰى کے معنی ہیں اُنکے دشمنوں کے برخلاف اُن کی نصرت کرنیوالا ۱۲۔ ۱۵ وَاَنَّ الْكٰفِرِيْنَ لَا مَوْلٰى لَهُمْ: تفسیر صافی میں ہے کہ اسکا مطلب یہ ہے کہ اُنکے عذاب کا دفع کرنیوالا کوئی نہ ہوگا یہ آیت خدا یتعالےٰ کے اس قول کے خلاف نہیں ہے ثُمَّ رُدُّوْٓا اِلَى اللّٰهِ مَوْلٰىهُمُ الْحَقِّ (دیکھو صفحہ ۲۶۷ سطر ۵) اس لئے کہ اسمیں مَوْلٰى کے معنی مالک کے ہیں (اور یہاں بلا دفع کرنیوالے کے) ۱۲۔

* * * *

بقیہ حاشیہ صفحہ ۱۰۶۲ - پس وہ نظر اُٹھا کر دیکھینگے تو اپنے آپکو فرشتوں کے سات حلقوں میں گھرا ہوا پائینگے۔ تفسیر قمی میں بھی قریب قریب یہی مضمون ہے۔ اور اس مضمون کی طرف سورۂ بقرہ میں بھی اشارہ ہو چکا ہے۔ (دیکھو صفحہ ۶۲ سطر ۴) ۱۲۔ ۵۳ کالدِّھَانِ تفسیر صافی میں ہے کہ ایک قول کے بموجب الدِّھَانِ کا یہ مطلب ہے کہ جب کسی سیال چیز کو بلندی سے ایک دوسرے پر ڈالتے ہیں یا اُلٹ پلٹ کرتے ہیں تو اُسکے مختلف رنگ دکھائی دیتے ہیں اور ایک قول کے بموجب مطلب یہ ہے کہ پگھلکر تیل کے مانند ہو جائیگا۔ اور ایک قول کے بموجب الدِّھَانِ کے معنی ہیں سرخ نری ۱۲۔

۵۴ فَيَوْمَئِذٍ لَّا يُسْئَلُ عَنْ ذَنْبِهٖٓ اِنْسٌ وَّلَا جَآنٌّ۔ تفسیر قمی میں ہے کہ یہ آیت تم (شیعوں) سے متعلق ہے اور مطلب اسکا یہ ہے کہ جو شخص جناب امیر المؤمنین سے تولّا رکھے اور اُن کے دشمنوں سے تبرّا۔ اور اللہ پر ایمان لائے اور اُسکے حلال کو حلال جانے اور اُسکے حرام کو حرام سمجھے پھر گناہوں کا مرتکب ہو اور دنیا میں توبہ نہ کرے تو خدا تعالیٰ اُسکو اُن گناہوں کے عوض عالم برزخ میں عذاب دیگا مگر قیامت کے دن (اپنی قبر سے) وہ اس طرح نکلیگا کہ اُسکے ذمہ کوئی گناہ نہ ہوگا جسکے متعلق اُس سے اُسدن بازپرس کیجائے۔ بشارات الشیعہ میں ہے۔ میسرہ کہتے ہیں کہ میں نے جناب امام رضا علیہ السلام کو یہ فرماتے سُنا کہ تم میں سے دو بھی جہنم میں نہ دکھائی دینگے۔ نہیں واللہ بلکہ ایک بھی نہیں۔ میں نے عرض کی کہ یہ بات کتاب خدا میں بھی کہیں ہے؟ پس حضرت نے ایک سال تک جواب نہ دیا۔ میسرہ کہتے ہیں کہ سال بھر کے بعد ایکدن میں حضرت کے ساتھ طواف میں تھا کہ یکایک فرمایا اے میسرہ مجھے تیرے فلاں سوال کے جواب دینے کی اجازت آج ملی ہے۔ میں نے عرض کی اچھا حضور وہ مقام قرآن مجید میں کہاں ہے؟ فرمایا سورۂ الرحمٰن میں ہے۔ اور وہ خدا تعالیٰ کا یہ قول ہے فَيَوْمَئِذٍ لَّا يُسْئَلُ عَنْ ذَنْبِهٖٓ مِنْكُمْ اِنْسٌ وَّلَا جَآنٌّ۔ میں نے عرض کی اس جگہ مِنْكُمْ تو نہیں ہے۔ فرمایا پہلی آیت جس میں ابن اردا (عثمان بن عفان) نے تغیر کیا یہی ہے اور یہ خود اُسپر اور اُس کے سارے ہوا خواہوں پر حجت ہے۔ اسلئے کہ اگر اسمیں مِنْكُمْ نہ ہو تو اُسکے یہ معنی ہوئے کہ عذاب خدا تمام مخلوق خدا سے ساقط ہو گیا یعنی اُس صورت میں ظاہری آیت کے معنوں کے بموجب اُسدن نہ کسی انسان سے اُسکے گناہوں کی بابت بازپرس ہوگی اور نہ کسی جن سے۔ جب بازپرس ہی نہ ہوگی تو خدا تعالیٰ کسی کو عذاب بھی نہ دیگا اور اسکے متعلق قول مترجم ضمیمے میں نمبر ۲۰۲ و خود حاشیہ صفحہ ۱۰۶۳ - ۵۵ فَيُؤْخَذُ بِالنَّوَاصِيْ وَالْاَقْدَامِ۔ البصائر میں ہے کہ جناب امام جعفر صادق نے اپنے کسی صحابی سے دریافت فرمایا کہ عوام

بِالنَّوَاصِيْ وَالْاَقْدَامِ ﴿۴۱﴾ فَبِاَيِّ اٰلَآءِ رَبِّكُمَا تُكَذِّبٰنِ ﴿۴۲﴾

چوٹی سے گرفتار کئے جائیں گے۔ پھر تم دونو اپنے پروردگار کی کون کونسی نعمتیں جھٹلاؤ گے؟

هٰذِهٖ جَهَنَّمُ الَّتِيْ يُكَذِّبُ بِهَا الْمُجْرِمُوْنَ ﴿۴۳﴾ يَطُوْفُوْنَ

(کہا جائیگا کہ) وہ جہنم جسے گنہگار جھٹلایا کرتے تھے یہی ہے۔ (اب) وہ اُس کے

بَيْنَهَا وَبَيْنَ حَمِيْمٍ اٰنٍ ﴿۴۴﴾ فَبِاَيِّ اٰلَآءِ رَبِّكُمَا تُكَذِّبٰنِ ﴿۴۵﴾

اور کھولتے پانی کے مابین پڑے پھرینگے۔ پھر تم اپنے پروردگار کی کون کونسی نعمتیں جھٹلاؤ گے؟

وَلِمَنْ خَافَ مَقَامَ رَبِّهٖ جَنَّتٰنِ ﴿۴۶﴾ فَبِاَيِّ اٰلَآءِ رَبِّكُمَا

اور جو اپنے پروردگار کی حضور میں کھڑے ہونے سے ڈرا اُسکے لئے دو باغ ہیں۔ پھر تم دونو اپنے پروردگار کی

تُكَذِّبٰنِ ﴿۴۷﴾ ذَوَاتَآ اَفْنَانٍ ﴿۴۸﴾ فَبِاَيِّ اٰلَآءِ رَبِّكُمَا تُكَذِّبٰنِ ﴿۴۹﴾

کون کونسی نعمتیں جھٹلاؤ گے؟ طرح طرح کی نعمتوں والے۔ پھر تم دونو اپنے پروردگار کی کون کونسی نعمتیں

فِيْهِمَا عَيْنٰنِ تَجْرِيٰنِ ﴿۵۰﴾ فَبِاَيِّ اٰلَآءِ رَبِّكُمَا تُكَذِّبٰنِ ﴿۵۱﴾

جھٹلاؤ گے؟ ان دونو میں دو چشمے بہتے ہیں۔ پھر تم دونو اپنے پروردگار کی کون کونسی نعمتیں جھٹلاؤ گے؟

فِيْهِمَا مِنْ كُلِّ فَاكِهَةٍ زَوْجٰنِ ﴿۵۲﴾ فَبِاَيِّ اٰلَآءِ رَبِّكُمَا تُكَذِّبٰنِ ﴿۵۳﴾

ان دونو میں ہر میوہ دو دو قسم کا ہوگا۔ پھر تم دونو اپنے پروردگار کی کون کونسی نعمتیں

مُتَّكِـِٕيْنَ عَلٰى فُرُشٍۢ بَطَآئِنُهَا مِنْ اِسْتَبْرَقٍ ؕ وَجَنَا

جھٹلاؤ گے؟ وہ ایسے فرشوں پر تکیے لگائے بیٹھے ہونگے جن کے استر ریشمی ہونگے اور میوے ان

الْجَنَّتَيْنِ دَانٍ ﴿۵۴﴾ فَبِاَيِّ اٰلَآءِ رَبِّكُمَا تُكَذِّبٰنِ ﴿۵۵﴾ فِيْهِنَّ

دونو باغوں کے جھکے ہوئے ہونگے۔ پھر تم دونو اپنے رب کی کون کونسی نعمتیں جھٹلاؤ گے؟ ان جنتوں

کا حکم دیگا تو انکو ایڑی چوٹی سے پکڑ کر جہنم میں ڈالدینگے۔ فرمایا خدا تعالیٰ جس نے

منزل ۷

خود انکو بنایا اور پیدا کیا ہے وہ کسی علامت کا محتاج کیونکر ہو سکتا ہے؟ (باقی بر صفحہ ۱۰۶۴)

بقیہ حاشیہ صفحہ ۱۰۶۶ - (۵) روح حرکت اُن میں قرار دی ہے جسکے ذریعے سے وہ لوگ چلتے پھرتے اور آتے جاتے ہیں اور مومنین یعنی اصحاب میمنہ میں چار روحیں قرار دی ہیں (۱) روح ایمان جس سے وہ اللہ سے ڈرتے ہیں۔ (۲) روح قوت جس کے ذریعے سے انکو اطاعت خدا کی بجا آوری کی قوت حاصل ہوتی ہے۔ (۳) روح شہوت جس سے انکے دل میں اطاعت خدا کی خواہش پیدا ہوتی ہے۔ (۴) روح حرکت جس سے وہ لوگ چلتے پھرتے ہیں۔

قال فما خطبکم ۲۷ ۱۰۶۷ الواقعة ۵۶

يَتَخَيَّرُونَ ﴿٢٠﴾ وَلَحْمِ طَيْرٍ مِّمَّا يَشْتَهُونَ ﴿٢١﴾ وَحُورٌ

کرلیں اور پرندوں کا گوشت (ایسا) جس کو انکا جی چاہے۔ اور بڑی بڑی آنکھوں

عِينٌ ﴿٢٢﴾ كَأَمْثَالِ اللُّؤْلُؤِ الْمَكْنُونِ ﴿٢٣﴾ جَزَاءً بِمَا كَانُوا

والی حوریں ایسی جیسے (چھپے) موئے موتی جو نیک عمل یہ کیا کرتے تھے

يَعْمَلُونَ ﴿٢٤﴾ لَا يَسْمَعُونَ فِيهَا لَغْوًا وَلَا تَأْثِيمًا ﴿٢٥﴾ إِلَّا قِيلًا

اُسکا عوض ہوگا۔ سوائے سلام اور سلام کہنے کے وہ جنت میں نہ کوئی لغو بات سنیں گے اور

سَلَامًا سَلَامًا ﴿٢٦﴾ وَأَصْحَابُ الْيَمِينِ مَا أَصْحَابُ الْيَمِينِ ﴿٢٧﴾

نہ کوئی گناہ کی بات اور داہنے ہاتھ والے کیا کہنے داہنے ہاتھ والوں کے

فِي سِدْرٍ مَّخْضُودٍ ﴿٢٨﴾ وَطَلْحٍ مَّنضُودٍ ﴿٢٩﴾ وَظِلٍّ مَّمْدُودٍ ﴿٣٠﴾

وہ بغیر کانٹوں کی جھکی ہوئی بیریوں میں ہونگے اور تہ بہ تہ کیلوں میں اور پھیلے ہوئے سائے میں

وَمَاءٍ مَّسْكُوبٍ ﴿٣١﴾ وَفَاكِهَةٍ كَثِيرَةٍ ﴿٣٢﴾ لَّا مَقْطُوعَةٍ

اور بہتے ہوئے پانی میں اور بہت سے میوے میں جو نہ ختم ہوگا اور

وَلَا مَمْنُوعَةٍ ﴿٣٣﴾ وَفُرُشٍ مَّرْفُوعَةٍ ﴿٣٤﴾ إِنَّا أَنشَأْنَاهُنَّ

نہ روکا جائے گا۔ اور اونچے اونچے فرشوں پر ہونگے (اور حوریں بھی انکو ملینگی) ہم نے یقیناً

إِنشَاءً ﴿٣٥﴾ فَجَعَلْنَاهُنَّ أَبْكَارًا ﴿٣٦﴾ عُرُبًا أَتْرَابًا ﴿٣٧﴾ لِّأَصْحَابِ

انکو بالکل نیا پیدا کیا ہے۔ پھر ہم نے انکو کواریاں پیار دلانیوالیاں اور ہمسن خاص کر داہنے ہاتھ

الْيَمِينِ ﴿٣٨﴾ ثُلَّةٌ مِّنَ الْأَوَّلِينَ ﴿٣٩﴾ وَثُلَّةٌ مِّنَ الْآخِرِينَ ﴿٤٠﴾

والوں کے لئے قرار دیا ہے۔ یہ بہت سے پہلوں میں سے ہونگے اور بہت سے پچھلوں میں سے ہونگے

۲ السّٰبِقُوْنَ السّٰبِقُوْنَ۔ امالی میں ہے کہ جناب رسول خدا سے اس کا مطلب دریافت کیا گیا تھا تو آنحضرت نے فرمایا کہ جبرئیل امین نے مجھ سے کہا کہ علی اور انکے شیعہ وہی سابقون ہیں۔ یعنی جنت کی طرف سبقت کرنیوالے اور وہی مقربون ہیں۔ یعنی بارگاہ خداوندی میں اعزاز خاص کے سبب تقرب خاص رکھنے والے۔ کافی میں جناب امام جعفر صادق سے منقول ہے کہ میرے والد ماجد نے کچھ شیعوں سے فرمایا کہ تم اللہ کے شیعہ ہو اور تم اللہ کے مددگار ہو اور تم دنیا میں بھی سبقت کرنیوالے ہو اور آخرت میں بھی سبقت کرنیوالے ہو۔ یعنی دنیا میں تو ہماری ولایت کی طرف سبقت کرنیوالے ہو اور آخرت میں جنت کی طرف سبقت کرنیوالے ہو۔ تفسیر مجمع البیان میں جناب امام محمد باقر سے منقول ہے کہ سابقون چار ہیں۔ اول فرزند آدم علیہ السلام جو شہید ہوا۔ دوسرے امت موسیٰ میں سبقت کرنیوالا وہ مومن آل فرعون ہے۔ تیسرے امت عیسیٰ میں سبقت کرنیوالا وہ حبیب النجار ہے۔ چوتھے امت جناب محمد مصطفیٰ صلی اللہ علیہ وآلہ میں سبقت کرنیوالے وہ جناب علی مرتضیٰ علیہ السلام ہیں۔ ۱۲ ۳ وِلْدَانٌ مُّخَلَّدُوْنَ۔ تفسیر مجمع البیان میں ہے کہ جناب رسول خدا سے مشرکوں کے بچوں کی بابت دریافت کیا گیا تھا۔ تو آنحضرت نے فرمایا کہ وہ اہل جنت کے خادم ہونگے۔ ۱۲

حاشیہ صفحہ ۱۰۶۷

۱ لَحْمِ طَيْرٍ مِّمَّا يَشْتَهُوْنَ۔ کافی میں جناب امام جعفر صادق سے ہے کہ جناب رسول خدا نے فرمایا کہ جنت کے کل سالنوں کا سردار گوشت ہے۔ اور ایک روایت میں ہے کہ فرمایا کہ دنیا اور آخرت کے کل کھانوں کا سردار گوشت ہے۔ ۱۲ ۲ اَصْحٰبُ الْيَمِيْنِ۔ تفسیر قمی میں ہے کہ الیمین جناب علی مرتضیٰ ہیں اور اصحاب الیمین شیعیان جناب امیر المومنین صلوات اللہ وسلامہ علیہ۔ ۱۲ ۳ طَلْحٍ مَّنْضُوْدٍ۔ تفسیر مجمع البیان میں عامۃ الناس کی روایت ہے کہ کسی شخص نے جناب امیر

وَاهْجُرْهُمْ هَجْرًا جَمِيلًا ﴿١٠﴾ وَذَرْنِي وَالْمُكَذِّبِينَ أُولِي

اور ان کو خوبی کے ساتھ چھوڑ بیٹھو اور مجھے ان جھٹلانیوالے صاحبان نعمت سے بدلہ لینے کے لئے

النَّعْمَةِ وَمَهِّلْهُمْ قَلِيلًا ﴿١١﴾ إِنَّ لَدَيْنَا أَنكَالًا وَجَحِيمًا ﴿١٢﴾

چھوڑ دو اور انہیں تھوڑی سی مہلت دیدو۔ بیشک ہمارے پاس بھاری بھاری بیڑیاں بھی ہیں اور جلانے

وَطَعَامًا ذَا غُصَّةٍ وَعَذَابًا أَلِيمًا ﴿١٣﴾ يَوْمَ تَرْجُفُ الْأَرْضُ

والی آگ بھی اور گلے میں پھنسنے والا کھانا بھی اور دردناک عذاب بھی (اُس دن کے لئے) جس دن زمین اور پہاڑ

وَالْجِبَالُ وَكَانَتِ الْجِبَالُ كَثِيبًا مَّهِيلًا ﴿١٤﴾ إِنَّا أَرْسَلْنَا

لرزنے لگیں اور پہاڑ ریت کے ٹیلے ہو جائیں۔ یقیناً ہم نے تم لوگوں کی طرف ایک

إِلَيْكُمْ رَسُولًا شَاهِدًا عَلَيْكُمْ كَمَا أَرْسَلْنَا إِلَىٰ فِرْعَوْنَ

رسول تمہارے حالات کی گواہی دینے والا اسی طرح بھیجا ہے جس طرح ہم نے فرعون کی طرف رسول

رَسُولًا ﴿١٥﴾ فَعَصَىٰ فِرْعَوْنُ الرَّسُولَ فَأَخَذْنَاهُ أَخْذًا

بھیجا تھا۔ پس فرعون نے اس رسول کی نافرمانی کی تھی تو ہم نے بھی اسکو سخت وبال میں دھر پکڑا

وَبِيلًا ﴿١٦﴾ فَكَيْفَ تَتَّقُونَ إِن كَفَرْتُمْ يَوْمًا يَجْعَلُ

تھا۔ پھر اگر تم نے کفر کیا تو تم اُس دن سے کیونکر بچو گے جو بچوں کو

الْوِلْدَانَ شِيبًا ﴿١٧﴾ السَّمَاءُ مُنفَطِرٌ بِهِ كَانَ وَعْدُهُ

بوڑھا کر دے گا۔ اور آسمان اس پر پھٹ پڑے گا اور اس کا وعدہ پورا

مَفْعُولًا ﴿١٨﴾ إِنَّ هَٰذِهِ تَذْكِرَةٌ فَمَن شَاءَ اتَّخَذَ إِلَىٰ

ہو کر رہیگا۔ یقیناً یہ ایک نصیحت ہے اب جو چاہے اپنے پروردگار تک پہنچنے کیلئے

لہ وَاهْجُرْهُمْ هَجْرًا جَمِيلًا ۔ احتجاج طبرسی میں جناب امیرالمومنین علیہ السلام سے ایک حدیث منافقوں کے ذکر میں منقول ہے۔ ازاں جملہ یہ بھی ہے کہ آنحضرت برابر انکی تالیف قلوب فرماتے رہے انکو اپنے قرب میں جگہ دیتے تھے اُن کو دائیں بائیں بٹھاتے تھے یہانتک کہ خدا تعالیٰ نے یہ حکم بھیجدیا ۱۲

لہ وَالْمُكَذِّبِينَ کافی میں جناب امام موسیٰ کاظم علیہ السلام سے منقول ہے کہ اصل میں یوں نازل ہوا تھا۔ کہ وَالْمُكَذِّبِينَ بِوَصِيِّكَ (یعنی تمہارے وصی کو جھٹلانے والے ہیں) ۱۲

بسم اللہ الرحمٰن الرحیم
اللّٰھم صل علیٰ محمد و عترتھما الطاھرین۔

قطعہ تاریخ ترجمہ قرآن شریف مترجم و مفسر خاتم المفسرین و رئیس المتکلمین و عمدۃ المحدثین مخدوم الادباء و فخر العلماء سلالۃ الانجاب قبلۃ الاحباب مطاع الشیخ والشاب قدسی خطاب مولانا و مقتدانا عالی جناب مولوی سید مقبول احمد صاحب قبلہ و کعبہ مرحوم و مغفور اعلی اللہ مقامہ و نور اللہ مرقدہ۔

پورا ہوا قرآن کا جب ترجمہ
تعریف میں ہونے لگا اک ہمہمہ
شاداں ہوئے محفل میں اصحاب الیمین
محزون ہوئے ارباب ابن ختمہ
امداد چاہی حضرت صاحب سے جب
کانوں میں فوراً آئی صوت ملہمہ
بے ساختہ مدح گل تالیف میں
پیدا ہوا طبع ہما سے زمزمہ
مخدومنا مقبول احمد نے کیا
فرقان کا مقبول احمد ترجمہ
سنہ ۱۳۳۱ ہجری

کتبہ المتمسک بولایۃ الولی السید برکت علی اعنی جناب مولانا و مقتدانا المولوی سید برکت علی صاحب قبلہ مجتہد العصر مدراس۔

ف جیسے ارباب نشاط ۱۲

مادہ تاریخ اختتام ترجمہ از فکر عالم علوم قرآنی و کاشف رموز فرقانی عالی جناب حافظ سید عبد الجلیل صاحب رئیس مارہرہ ضلع ایٹہ۔

قطعہ ۱۲۰۷ تاریخ

قطعۂ تاریخ

ختم ترجمۂ قرآن مجید المشتہر بہ مقبول ترجمہ ریختہ کلک گہر سلک عالیجناب مرزا کاظم حسین صاحب لکھنوی المتخلص بہ محشر والمخاطب بہ مداح آل محمد زید توفیقاتہ

سنہ ۱۳۳۱ھ

اے فاضل اکمل تری کوشش کے تصدق — وہ کام کیا کہیے جسے نقش یگانہ
کس حسن سے تحریر کئے معنئ قرآن — اردو کو عطا کر دیا ملبوس شہانہ
ہر جملہ کی تاثیر بیاں کہہ نہیں سکتا — ہر سطر کا گویا دل بسمل ہے نشانہ
خوبی فصاحت کو مخالف بھی جو دیکھے — دل سے ہو مسلمان نہ کرے کوئی بہانہ
لازم ہے نظارے کیلئے دیدۂ باطن — قرآن کے معنی ہیں نہیں ہے یہ فسانہ
اس باغ حقیقت میں سنے جسکو ہو سننا — دل کھینچتا ہے بلبل سدرہ کا ترانہ

محشر نے کہا جوش میں یوں مصرع تاریخ
یہ ترجمہ قرآن کا ہے مقبول زمانہ
اتمامہا بالخیر۔
سنہ ۱۳۳۱ھ

جملہ حقوق تصنیف بذریعہ رجسٹری محفوظ ہیں

هذا بصائر للناس وهدى ورحمة لقوم يوقنون

الحمد للہ والمنۃ کہ بعد کشاکش یک عالم رنج و غم و تراکم مصائب پیہم کہ
بوجہ انتقال دو فرزندان نوجوانان کہ یکے بسن بیست و دوم بسن بیست و یک سالگی
داغ مفارقت خویش بر قلب مجروح مترجم گذاشتند۔

ضمیمہ جات
مقبول ترجمہ
وحواشی

مرتبہ و مؤلفہ دمترجم

عالیجناب فضائل مآب مہبط فیوض ربانی دقیقہ شناس رموز قرآنی۔ نکتہ سنج حقائق فرقانی متکلم
وسنا گر ثانی حضرت مولانا مولوی حکیم سید حاجی مقبول احمد صاحب قبلہ دہلوی
اعلی اللہ مقامہ

بحسن سعی کاربردازان افتخار بکڈپو لاہور مطبوع گردید

بار چہارم

تعداد ۱۰۰۰

اُوستاد الواعظین۔ اکمل الکاملین۔ المجاہد الاہل البیت
حضرت مولانا مولوی حاجی السید مقبول احمد صاحب قبلہ کربلائی نور اللہ مرقدہٗ

يا كافي من استكفاه ويا هادي من استهداه

قد من الله علينا بطبع هذا المجلد من الكتاب الهادي الى دين ائمة الاطياب
الذي قال امام العصر رحمة الله المنتظر عليه سلام الله الملك الاكبر في حقه هذا كتاب شيعتنا وهو مجلد

الاصول

من الكافي

لرئيس المحدثين الشيخ الامام الحافظ ثقة الاسلام ابي جعفر محمد بن يعقوب بن اسحاق
الكليني الرازي رضي الله عنه واتم بتصحيحه مقابلته مع اصله وافاض الخير مولانا المولوي محمد علي الموسوي الكنتوري

في المطبع العالي المعزي الى نولكشور لا زال بالفرح والسرور

رواية ابن ابى عمير عن هشام بن سالم ما عظم الله بمثل البداء على بن ابراهيم عن ابيه عن ابن ابى عمير عن هشام بن سالم وحفص بن البختري وغيرهما عن ابى عبد الله ع قال فى هذه الآية يمحو الله ما يشاء ويثبت قال فقال وهل يمحى الا ما كان ثابتا وهل يثبت الا ما لم يكن على بن ابراهيم عن ابيه عن ابن ابى عمير عن هشام بن سالم عن محمد بن مسلم عن ابى عبد الله ع قال ما بعث الله نبيا حتى يأخذ عليه ثلث خصال الاقرار له بالعبودية وخلع الانداد وان الله يقدم من يشاء ويؤخر من يشاء محمد بن يحيى عن احمد بن محمد عن ابن فضال عن ابن بكير عن زرارة عن حمران عن ابى جعفر ع قال سألته عن قول الله عز وجل قضى اجلا واجل مسمى عنده قال هما اجلان اجل محتوم واجل موقوف احمد بن مهران عن عبد العظيم بن عبد الله الحسنى عن على بن اسباط عن خلف بن حماد عن ابن مسكان عن مالك الجهنى قال سألت اباعبد الله ع عن قول الله عز وجل او لم ير الانسان انا خلقناه من قبل ولم يك شيئا قال فقال لا مقدرا ولا مكونا قال وسألته عن قوله هل اتى على الانسان حين من الدهر لم يكن شيئا مذكورا فقال كان مقدرا غير مذكور محمد بن اسمعيل عن الفضل بن شاذان عن حماد بن عيسى عن ربعى بن عبد الله عن الفضيل بن يسار قال سمعت اباجعفر ع يقول العلم علمان فعلم عند الله مخزون لم يطلع عليه احدا من خلقه وعلم علمه ملائكته ورسله فما علمه ملائكته ورسله فانه سيكون لا يكذب نفسه ولا ملائكته ولا رسله وعلم عنده مخزون يقدم منه ما يشاء ويؤخر منه ما يشاء ويثبت ما يشاء وبهذا الاسناد عن حماد عن ربعى عن الفضيل قال سمعت اباجعفر ع يقول من الامور امور موقوفة عند الله يقدم منها ما يشاء ويؤخر منها ما يشاء عدة من اصحابنا عن احمد بن محمد بن عيسى عن ابن ابى عمير عن جعفر بن عثمان عن سماعة عن ابى بصير ووهيب بن حفص عن ابى بصير عن ابى عبد الله ع قال ان لله علمين علم مكنون مخزون لا يعلمه الا هو من ذلك يكون البداء وعلم علمه ملائكته ورسله وانبيائه فنحن نعلمه محمد بن يحيى عن احمد بن محمد عن الحسين بن سعيد عن الحسن بن محبوب عن عبد الله بن سنان عن ابى عبد الله ع قال ما بدا لله فى شئ الا كان فى علمه قبل ان يبدو له عنه عن احمد بن محمد عن الحسين بن على بن

فقال عن داود بن فرقد عن عمرو بن عثمان الجهنی عن ابی عبد الله ع قال ان الله
لم یبد له من جهل علی بن ابراهیم عن محمد بن عیسی عن یونس عن منصور
بن حازم قال سألت ابا عبد الله ع هل یکون الیوم شیء لم یکن فی علم الله بالامس
قال لا من قال هذا فاخزاه الله قلت ارأیت ما کان وما هو کائن الی یوم القیمة
الیس فی علم الله قال بلی قبل ان یخلق الخلق علی عن محمد عن یونس عن مالک
الجهنی قال سمعت ابا عبد الله ع یقول لو علم الناس ما فی القول بالبداء من
الاجر ما افتروا عن الکلام فیه عدة من اصحابنا عن احمد بن محمد بن خالد
عن بعض اصحابنا عن محمد بن عمرو الکوفی اخی یحیی عن مرازم بن حکیم قال
سمعت ابا عبد الله ع یقول ما تنبأ نبی قط حتی یقر لله بخمس بالبداء والمشیة و
السجود والعبودیة والطاعة وبهذا الاسناد عن احمد بن محمد عن جعفر بن
محمد عن یونس عن جهم بن ابی جهمة عمن حدثه عن ابی عبد الله ع قال ان الله جل
وعز اخبر محمدا ص بما کان منذ کانت الدنیا وبما یکون الی انقضاء الدنیا واخبره
بالمحتوم من ذلک واستثنی علیه فیما سواه علی بن ابراهیم عن ابیه عن الریان
بن الصلت قال سمعت الرضا ع یقول ما بعث الله نبیا قط الا بتحریم الخمر وان یقر
لله بالبداء الحسین بن محمد عن معلی بن محمد قال سئل العالم ع کیف علم الله
قال علم وشاء واراد وقدر وقضی وامضی فامضی ما قضی وقضی ما قدر
وقدر ما اراد فبعلمه کانت المشیة وبمشیته کانت الارادة وبارادته کان التقدیر
وبتقدیره کان القضاء وبقضائه کان الامضاء والعلم متقدم علی المشیة و
المشیة ثانیة والارادة ثالثة والتقدیر واقع علی القضاء بالامضاء فلله تبارک
وتعالی البداء فیما علم متی شاء وفیما اراد لتقدیر الاشیاء فاذا وقع القضاء
بالامضاء فلا بداء فالعلم فی المعلوم قبل کونه والمشیة فی المنشأ قبل عینه و
الارادة فی المراد قبل قیامه والتقدیر لهذه المعلومات قبل تفصیلها و
توصیلها عیانا ووقتا والقضاء بالامضاء هو المبرم من المفعولات وذوات الاجسام المدرکة
بالحواس من ذوی لون وریح ووزن وکیل ما دب ودرج من انس وجن وطیر وسباع وغیر ذلک
مما یدرک بالحواس فلله تبارک وتعالی فیه البداء مما لا عین له فاذا وقع عین المفهوم المدرک فلا بداء والله
یفعل ما یشاء فبالعلم علم الاشیاء قبل کونها وبالمشیة عرف صفاتها وحدودها و
انشاءها قبل اظهارها وبالارادة میز انفسها فی الوانها وصفاتها وبالتقدیر قدر

ابو عبد الله ع كلامك من كلام رسول الله ص او من عندك فقال من كلام رسول الله ص
ومن عندى فقال ابو عبد الله ع فانت اذا شريك رسول الله قال لا قال فسمعت الوحى
عن الله عز وجل يخبرك قال لا قال فتجب طاعتك كما تجب طاعة رسول الله ص قال لا فالتفت
ابو عبد الله ع الى فقال يا يونس بن يعقوب هذا قد خصم نفسه قبل ان يتكلم ثم
قال يا يونس لو كنت تحسن الكلام كلمته قال يونس فيا لها من حسرة فقلت جعلت
فداك انى سمعتك تنهى عن الكلام وتقول ويل لاصحاب الكلام يقولون هذا
ينقاد وهذا لا ينقاد وهذا ينساق وهذا لا ينساق وهذا نعقله وهذا لا نعقله
فقال ابو عبد الله ع انما قلت فويل لهم ان تركوا ما اقول وذهبوا الى ما يريدون ثم
قال لى اخرج الى الباب فانظر من ترى من المتكلمين فادخله قال فادخلت حمران بن
اعين وكان يحسن الكلام وادخلت الاحول وكان يحسن الكلام وادخلت هشام
بن سالم وكان يحسن الكلام وادخلت قيس بن الماصر وكان عندى احسنهم كلاما
وكان قد تعلم الكلام من على بن الحسين ع فلما استقر بنا المجلس وكان ابو عبد الله ع
قبل الحج يستقر اياما فى جبل فى طرف الحرم فى فازة له مضروبة قال فاخرج
ابو عبد الله ع راسه من فازته فاذا هو ببعير يخب فقال هشام ورب الكعبة قال
فظننا ان هشاما رجل من ولد عقيل كان شديد المحبة له قال فورد هشام
بن الحكم وهو اول ما اختطت لحيته وليس فينا الا من هو اكبر سنا منه قال فوقع
له ابو عبد الله ع وقال ناصرنا بقلبه ولسانه ويده ثم قال يا حمران كلم الرجل فكلمه
فظهر عليه حمران ثم قال يا طاقى كلمه فكلمه فظهر عليه الاحول ثم قال يا هشام بن سالم
كلمه فتعارفا ثم قال ابو عبد الله لقيس الماصر كلمه فكلمه فاقبل ابو عبد الله ع يضحك من
كلامهما مما قد اصاب الشامى فقال للشامى كلم هذا الغلام يعنى هشام بن الحكم
فقال نعم فقال لهشام يا غلام سلنى فى امامة هذا فغضب هشام حتى ارتعد ثم قال
للشامى يا هذا ربك انظر لخلقه ام خلقه لانفسهم فقال الشامى بل ربى انظر لخلقه
قال ففعل ينظره لهم ماذا قال اقام لهم الحجة ودليلا كيلا يتشتتوا او يختلفوا بت
كفهم ويقيم اودهم ويخبرهم بفرض ربهم قال فمن هو قال رسول الله ص قال هشام فبعد
رسول الله ص من قال الكتاب والسنة قال هشام فهل نفعنا اليوم الكتاب والسنة فى
رفع الاختلاف عنا قال الشامى نعم قال فلم اختلف انا وانت وصرت الينا من الشام
فى مخالفتنا اياك قال فسكت الشامى فقال ابو عبد الله للشامى ما لك لا تتكلم قال

الشامی ان قلت لم نختلف کذبت وان قلت ان الکتاب والسنة یرفعان عنا الاختلاف
ابطلت لانهما یحتملان الوجوه وان قلت قد اختلفنا وکل واحد منا یدعی الحق
فلم ینفعنا اذ الکتاب والسنة الا ان لی علیه هذه الحجة فقال ابو عبد الله ع سله
تجده ملیا فقال الشامی یا هذا من انظر للخلق اربهم او انفسهم فقال هشام ربهم
انظر لهم منهم لانفسهم فقال الشامی فهل اقام لهم من یجمع لهم کلمتهم ویقیم اودهم
ویخبرهم بحقهم من باطلهم قال هشام فی وقت رسول الله ص او الساعة قال الشامی
فی وقت رسول الله ص والساعة من فقال هشام هذا القاعد الذی تشد الیه
الرحال ویخبرنا باخبار السماء وراثة عن اب عن جد قال الشامی فکیف
لی ان اعلم ذلک قال هشام سله عما بدا لک قال الشامی قطعت عذری فعلی
السؤال فقال ابو عبد الله ع یا شامی اخبرک کیف کان سفرک وکیف کان طریقک
کان کذا وکان کذا فاقبل الشامی یقول صدقت اسلمت لله الساعة فقال
ابو عبد الله ع بل امنت بالله الساعة ان الاسلام قبل الایمان وعلیه یتوارثون
ویتناکحون والایمان علیه یثابون فقال الشامی صدقت فانا الساعة اشهد
ان لا اله الا الله وان محمدا رسول الله ص وانک وصی الاوصیاء ثم التفت ابو عبد الله
الی حمران فقال تجری بالکلام علی الاثر فتصیب والتفت الی هشام بن سالم
فقال ترید الاثر ولا تعرفه ثم التفت الی الاحول فقال قیاس رواغ تکسر باطلا
بباطل الا ان باطلک اظهر ثم التفت الی قیس الماصر فقال تتکلم واقرب ما تکون
من الخبر عن رسول الله ص ابعد ما تکون منه تمزج الحق مع الباطل وقلیل الحق
یکفی عن کثیر الباطل انت والاحول قفازان حاذقان قال یونس فظننت والله انه
یقول لهشام قریبا مما قال لنما ثم قال یا هشام لا تکاد تقع تلوی رجلیک اذا هممت بالارض طرت مثلک
فلیکلم الناس فاتق الزلة والشفاعة من ورائها ان شاء الله عدة من اصحابنا عن احمد
بن محمد بن عیسی عن علی بن الحکم عن ابان قال اخبرنی الاحول ان زید بن علی بن
الحسین ع بعث الیه وهو مستخف قال فاتیته فقال لی یا ابا جعفر ما تقول ان طرقک
طارق منا اتخرج معه قال فقلت له ان کان اباک او اخاک خرجت معه قال فقال
لی فانا ارید ان اخرج واجاهد هؤلاء القوم فاخرج معی قال قلت لا ما افعل جعلت
فداک قال فقال لی اترغب بنفسک عنی فقلت له انما هی نفس واحدة فان کان لله فی الارض
حجة فالمتخلف عنک ناج والخارج معک هالک والا یکن لله حجة فی الارض فالمتخلف عنک

والخارج

شیئا اتمہ لہم محمد بن یحیی عن احمد بن محمد عن علی بن الحکم عن ربیع بن محمد
المسلی عن عبد اللہ بن سلیمان العامری عن ابی عبد اللہ ع قال ما زالت الارض
الا وللہ فیہا الحجۃ یعرف الحلال والحرام ویدعو الناس الی سبیل اللہ احمد
بن مہران عن محمد بن علی عن الحسین بن ابی العلا عن ابی عبد اللہ ع قال
قلت لہ تبقی الارض بغیر امام قال لا علی بن ابراہیم عن محمد بن عیسی عن یونس
عن ابن مسکان عن ابی بصیر عن احدہما قال قال ان اللہ لم یدع الارض بغیر
عالم ولولا ذلک لم یعرف الحق من الباطل محمد بن یحیی عن احمد بن محمد عن
الحسین بن سعید عن القسم بن محمد عن علی بن ابی حمزۃ عن ابی بصیر عن ابی عبد اللہ ع
قال ان اللہ اجل واعظم من ان یترک الارض بغیر امام عادل علی بن محمد
عن سہل بن زیاد عن الحسن بن محبوب عن ابی اسامۃ وعلی بن ابراہیم عن
ابیہ عن الحسن بن محبوب عن ابی اسامۃ وہشام بن سالم عن ابی حمزۃ عن
ابی اسحاق عمن یثق بہ من اصحاب امیر المؤمنین ع ان امیر المؤمنین ع قال اللہم
انک لا تخلی ارضک من حجۃ لک علی خلقک علی بن ابراہیم عن محمد بن عیسی عن
محمد بن الفضیل عن ابی حمزۃ عن ابی جعفر ع قال قال واللہ ما ترک اللہ ارضا منذ قبض
اللہ آدم الا وفیہا امام یہتدی بہ الی اللہ وہو حجتہ علی عبادہ ولا تبقی الارض
بغیر امام حجۃ للہ علی عبادہ الحسین بن محمد عن معلی بن محمد عن بعض
اصحابنا عن ابی علی بن راشد قال قال ابو الحسن ع ان الارض لا تخلو من حجۃ
وانا واللہ ذلک الحجۃ علی بن ابراہیم عن محمد بن عیسی عن محمد بن الفضیل
عن ابی حمزۃ قال قلت لابی عبد اللہ ع تبقی الارض بغیر امام قال لو بقیت
الارض بغیر امام لساخت علی بن ابراہیم عن محمد بن عیسی عن محمد بن الفضیل عن
ابی الحسن الرضا ع قال قلت لہ تبقی الارض بغیر امام قال لا قلت فانا نروی عن ابی عبد اللہ
انہا لا تبقی بغیر امام الا ان یحفظ اللہ علی اہل الارض او علی العباد فقال لا یبقی
الارض انا لساخت علی ع محمد بن عیسی عن ابی عبد اللہ المؤمن عن ابی مریم
عن ابی جعفر ع قال لو ان الامام رفع من الارض ساعۃ لماجت باہلہا کما یموج
البحر باہلہ الحسین بن محمد عن معلی بن محمد عن الوشا قال سألت
ابا الحسن الرضا ع ہل تبقی الارض بغیر امام قال لا قلت انا نروی انہا لا تبقی
الا ان یحفظ اللہ عز وجل علی العباد قال لا تبقی اذا لساخت

باب انه لو لم يبق فى الارض الا رجلان لكان احدهما الحجة

محمد بن يحيى عن احمد بن محمد عن محمد بن سنان عن ابن الطيار قال سمعت اباعبد الله ع يقول لو لم يبق فى الارض الا اثنان لكان احدهما الحجة **احمد** بن ادريس و محمد بن يحيى جميعا عن احمد بن محمد عن محمد بن عيسى بن عبيد عن محمد بن سنان عن حمزة بن الطيار عن ابى عبد الله ع قال لو بقى اثنان لكان احدهما الحجة على صاحبه **محمد** بن الحسن عن سهل بن زياد عن محمد بن عيسى مثله **محمد** بن يحيى عمن ذكره عن الحسن بن موسى الخشاب عن جعفر بن بشير عن كرام قال قال ابو عبد الله ع لو كان الناس رجلين لكان احدهما الامام و قال ان اخر من يموت الامام لئلا يحتج احد على الله عز و جل انه تركه بغير حجة لله عليه **عدة** من اصحابنا عن احمد بن محمد البرقى عن على بن اسمعيل عن ابن سنان عن حمزة بن الطيار قال سمعت اباعبد الله ع يقول لو لم يبق فى الارض الا اثنان لكان احدهما الحجة و الثانى الحجة الشك من احمد بن محمد **احمد** بن محمد عن محمد بن الحسن عن النهدى عن ابيه عن يونس بن يعقوب عن ابى عبد الله ع قال سمعته يقول لو لم يكن فى الارض الا اثنان لكان الامام احدهما

باب معرفة الامام و الرد اليه **الحسين** بن محمد عن معلى بن محمد عن الحسن بن على الوشا قال حدثنا محمد بن الفضيل عن ابى حمزة قال قال لى ابو جعفر ع انما يعبد الله من يعرف الله فاما من لا يعرف الله فانما يعبد ه هكذا ضلالا قلت جعلت فداك فما معرفة الله قال تصديق الله عز و جل و تصديق رسول الله ص و موالاة على و الائمة به و بائمة الهدى و البراءة الى الله عز و جل من عدوهم هكذا يعرف الله عز و جل **الحسين** عن معلى عن الحسن بن على عن احمد بن عائذ عن ابيه عن ابن اذينة قال حدثنا غير واحد عن احدهما ع انه قال لا يكون العبد مؤمنا حتى يعرف الله و رسوله و الائمة ع كلهم و امامه و زمانه و يرد اليه و يسلم له ثم قال كيف يعرف الاخر و هو يجهل الاول **محمد** بن يحيى عن احمد بن محمد عن الحسن بن محبوب عن هشام بن سالم عن زرارة قال قلت لابى جعفر ع انه يجب على الناس معرفة الامام منكم و اجبته على جميع الخلق فقال ان الله عز و جل بعث

العطار قال سمعت ابا عبد الله ع يقول اشرك بين الاوصياء والرسل
فى الطاعة عنهم عن احمد بن محمد عن محمد بن ابى عمير عن سيف بن
عميرة عن ابى الصباح الكنانى قال قال ابو عبد الله ع نحن قوم فرض
الله عز وجل طاعتنا لنا الانفال ولنا صفو المال ونحن الراسخون فى العلم
ونحن المحسودون الذين قال الله تعالى ام يحسدون الناس على ما
اتاهم الله من فضله عنهم عن احمد بن محمد عن على بن الحكم عن الحسين
بن ابى العلا قال ذكرت لابى عبد الله ع قولنا فى الاوصياء ان طاعتهم
مفترضة قال فقال نعم هم الذين قال الله عز وجل اطيعوا الله واطيعوا
الرسول واولى الامر منكم وهم الذين قال الله عز وجل انما وليكم الله ورسوله
والذين امنوا وبهذا الاسناد عن احمد بن محمد عن معمر بن خلاد قال
سأل رجل فارسى ابا الحسن ع فقال طاعتك مفترضة فقال نعم قال مثل
طاعة على بن ابى طالب قال نعم احمد بن محمد عن على بن الحكم عن على
بن ابى حمزة عن ابى بصير عن ابى عبد الله ع قال سألت عن الائمة هل
يجرون فى الامر والطاعة مجرى واحدا قال نعم وبهذا الاسناد عن
مروك بن عبيد عن محمد بن زيد الطبرى قال كنت قائما على راس الرضا
بخراسان وعنده عدة من بنى هاشم وفيهم اسحاق بن موسى بن عيسى
العباسى فقال يا اسحاق بلغنى ان الناس يقولون انا نزعم ان الناس عبيد
لنا لا وقرابتى من رسول الله ع ما قلته قط ولا سمعته من احد من ابائى
قاله ولا بلغنى عن احد من ابائى قاله ولكنى اقول ان الناس عبيد لنا فى الطاعة موال لنا فى الدين فليبلغ
الشاهد الغائب على بن ابراهيم عن صالح بن السندى عن جعفر بن
بشير عن ابى سلمة عن ابى عبد الله ع قال سمعته يقول نحن الذين
فرض الله طاعتنا لا يسع الناس الا معرفتنا ولا يعذر الناس بجهالتنا
من عرفنا كان مؤمنا ومن انكرنا كان كافرا ومن لم يعرفنا ولم ينكرنا
كان ضالا حتى يرجع الى الهدى الذى افترض الله عليه من طاعتنا
الواجبة فان يمت على ضلالته يفعل الله به ما يشاء على عن محمد بن
عيسى عن يونس عن محمد بن الفضيل قال سألته عن افضل ما يتقرب
به العباد الى الله عز وجل قال افضل ما يتقرب به العباد الى الله عز وجل

قال الاول وصاحبه بغشاء موج الثالث من فوقه موج ظلمات الثانى بعضها فوق بعض معوية لعنه الله وفتن بنى امية اذا اخرج يده المؤمن فى ظلمة فتنتهم لم يكد يراها ومن لم يجعل الله له نورا اماما من ولد فاطمة فما له من نور امام يوم القيمة وقال فى قوله يسعى نورهم بين ايديهم وبايمانهم ائمة المؤمنين يوم القيمة يسعى بين يدى المؤمنين وبايمانهم حتى ينزلوهم منازل اهل الجنة علىّ بن محمد ومحمد بن الحسن عن سهل بن زياد عن موسى بن القسم البجلى ومحمد بن يحيى عن العركى بن على جميعا عن على بن جعفر عن اخيه موسى ع مثله احمد بن ادريس عن الحسين بن عبيد الله عن محمد بن الحسن وموسى بن عمر عن الحسن بن محبوب عن محمد بن الفضيل عن ابى الحسن ع قال سألته عن قول الله عز وجل يريدون ليطفؤا نور الله بافواههم قال يريدون ليطفؤا ولاية امير المؤمنين ع بافواههم قلت قوله تعالى والله متم نوره قال يقول والله متم الامامة والامامة هى النور وذلك قوله امنوا بالله ورسوله والنور الذى انزلنا قال النور هو الامام

باب ان الائمة هم اركان الارض صلوات الله عليهم احمد بن مهران عن محمد بن على ومحمد بن يحيى عن احمد بن محمد جميعا عن محمد بن سنان عن المفضل بن عمر عن ابى عبد الله ع قال ما جاء به على اخذ به وما نهى عنه انتهى عنه جرى له من الفضل مثل ما جرى لمحمد ولمحمد الفضل على جميع من خلق الله عز وجل المتعقب عليه فى شئ من احكامه كالمتعقب على الله وعلى رسوله والراد عليه فى صغيرة او كبيرة على حد الشرك بالله كان امير المؤمنين باب الله الذى لا يؤتى الا منه وسبيله الذى من سلك بغيره يهلك وكذلك يجرى لائمة الهدى واحد بعد واحد جعلهم الله اركان الارض ان تميد باهلها وحجته البالغة على من فوق الارض ومن تحت الثرى وكان امير المؤمنين صلوات الله عليه كثيرا ما يقول انا قسيم الله بين الجنة والنار وانا الفاروق الاكبر وانا صاحب العصا والميسم ولقد اقرت لى جميع الملائكة والروح والرسل بمثل ما اقروا به لمحمد ولقد حملت على مثل حمولته وهى حمولة الرب وان رسول الله يدعا فيكسا وادعى فاكسى ويستنطق واستنطق فانطق على حد منطقه ولقد اعطيت خصالا ما سبقنى اليها احد قبلى علمت علم المنايا و

ن الفضل

باب ان الائمة اركان الارض

وقال عزّ وجلّ افلا یتدبّرون القرآن ام علی قلوب اقفالها ام طبع الله علی قلوبهم
فهم لا یفقهون ام قالوا سمعنا وهم لا یسمعون ان شرّ الدوآب عند الله الصمّ
البکم الذین لا یعقلون ولو علم الله فیهم خیرا لاسمعهم ولو اسمعهم لتولوا
وهم معرضون ام قالوا سمعنا وعصینا بل هو فضل الله یؤتیه من یشاء والله ذو
الفضل العظیم فکیف لهم باختیار الامام والامام عالم لا یجهل وزاع لا ینکل معدن
القدس والطهارة والنساك والزهادة والعلم والعبادة مخصوص بدعوة
الرسول صلّی الله علیه وآله وسلّم البتول لا مغمز فیه فی نسب ولا یدانیه ذو حسب فی
البیت من قریش والذروة من هاشم والعترة من الرسول صلّی الله علیه وآله والرضا من الله
عزّ وجلّ شرف الاشراف والفرع من عبد مناف نامی العلم کامل الحلم مضطلع
بالامامة عالم بالسیاسة مفروض الطاعة قائم بامر الله عزّ وجلّ ناصح لعباد
الله عزّ وجلّ حافظ لدین الله ان الانبیاء والائمة صلوات الله علیهم یوفقهم الله ویؤتیهم من مخزون
علمه وحکمه ما لا یؤتیه غیرهم فیکون علمهم فوق علم اهل زمانهم فی قوله
جلّ وتعالی افمن یهدی الی الحق احق ان یتبع امّن لا یهدی الا ان یهدی
فما لکم کیف تحکمون وقوله تبارك وتعالی ومن یؤت الحکمة فقد اوتی خیرا
کثیرا وقوله فی طالوت ان الله اصطفیه علیکم وزاده بسطة فی العلم والجسم
والله یؤتی ملکه من یشاء والله واسع علیم وقال لنبیّه صلّی الله علیه وآله انزل علیك الکتاب
والحکمة وعلمك ما لم تکن تعلم وکان فضل الله علیك عظیما وقال فی الائمة من
اهل بیت نبیّه وعترته وذرّیته صلوات الله علیهم امر یحسدون الناس علی ما آتاهم الله من
فضله فقد آتینا آل ابراهیم الکتاب والحکمة وآتیناهم ملکا عظیما فمنهم من
آمن به ومنهم من صدّ عنه وکفی بجهنم سعیرا وانّ العبد اذا اختاره الله عزّ
وجلّ لامور عباده شرح صدره لذلك واودع قلبه ینابیع الحکمة والهمه العلم
الهاما فلم یعی بعده بجواب ولا یحیر فیه عن الصواب فهو معصوم مؤید موفق
مسدد قد امن من الخطا والزلل والعثار یخصّه الله بذلك لیکون حجته
علی عباده وشاهده علی خلقه وذلك فضل الله یؤتیه من یشاء والله ذو الفضل
العظیم فهل یقدرون علی مثل هذا فیختارون او یکون مختارهم بهذه الصفة
فیقدّموه تقدّموا وبیت الله الحقّ ونبذوا کتاب الله وراء ظهورهم کانّهم لا
یعلمون وفی کتاب الله الهدی والشفاء فنبذوه واتّبعوا اهواءهم فذمّهم

الله

عبد الرحمن بن کثیر عن ابی جعفرؑ قال قال رسول اللہؐ ان اول وصی
کان علی وجہ الارض ھبۃ اللہ بن آدم وما من نبی مضی الا ولہ وصی
وکان جمیع الانبیاء مائۃ الف نبی وعشرین الف نبی منھم خمسۃ اولوا العزم
نوح وابراھیم وموسی وعیسی ومحمد علیھم السلام وان علی بن ابی طالبؑ
کان ھبۃ اللہ لمحمدؐ وورث علم الاوصیاء وعلم من کان قبلہ اما ان محمدا ورث علم من کان
قبلہ من الانبیاء والمرسلین علی قائمۃ العرش مکتوب حمزۃ اسد اللہ واسد رسولہ و
سید الشھداء وفی ذوایۃ العرش علی امیر المؤمنین فھذہ حجتنا
علی من انکر حقنا وجحد میراثنا وما منعنا من الکلام وامامنا الیقین
فای حجۃ تکون ابلغ من ھذا محمد بن یحیی عن سلمۃ بن الخطاب عن
عبد اللہ بن محمد عن عبد اللہ بن القسم عن ذرعۃ بن محمد عن المفضل
بن عمر قال قال ابو عبد اللہؑ ان سلیمان ورث داؤد وان محمدا ورث
سلیمان وانا ورثنا محمدا وان عندنا علم التوراۃ والانجیل والزبور و
تبیان ما فی الالواح قال قلت ان ھذا لھو العلم قال لیس ھذا ھو العلم
ان العلم الذی یحدث یوما بعد یوم وساعۃ بعد ساعۃ احمد
بن ادریس عن محمد بن عبد الجبار عن صفوان بن یحیی عن شعیب
الحداد عن ضریس الکناسی قال کنت عند ابی عبد اللہؑ وعندہ
ابو بصیر فقال ابو عبد اللہؑ ان داؤد ورث علم الانبیاء وان سلیمان
ورث داؤد وان محمداؐ ورث سلیمان وانا ورثنا محمداؐ وان عندنا
صحف ابراھیم والواح موسی فقال ابو بصیر ان ھذا لھو العلم فقال
یا ابا محمد لیس ھذا ھو العلم انما العلم ما یحدث باللیل والنھار یوما
بیوم وساعۃ بساعۃ محمد بن یحیی عن محمد بن عبد الجبار
عن محمد بن اسمعیل عن علی بن النعمان عن ابن مسکان عن ابی بصیر
عن ابی عبد اللہؑ قال قال لی یا ابا محمد ان اللہ عز وجل لم یعط الانبیا
شیئا الا وقد اعطاہ محمداؐ قال وقد اعطی محمدا جمیع ما اعطی الانبیا
وعندنا الصحف التی قال اللہ عز وجل صحف ابراھیم وموسی قلت
جعلت فداک ھی الالواح قال نعم محمد عن احمد بن محمد عن الحسین
بن سعید عن النضر بن سوید عن عبد اللہ بن سنان عن ابی عبد اللہؑ

عہ الذوابۃ من کل شیء اعلاہ ۱۲

منذ خمسین سنة او مثلك قال فقال فأمن بريد وحسن ايمانه وامنت
المرأة التي كانت معه فدخل هشام وبريد والمراة على ابي عبد الله فحكى
له هشام الكلام الذي جرى بين ابي الحسن موسى وبين بريه فقال
ابو عبد الله ذر من يتر بعضها من بعض والله سميع عليم فقال بريد اني لكم
التوراة والانجيل وكتب الانبياء قال هي عندنا وراثة من عندهم نقرأها
كما قرأوها وتقولها كما قالوا ان الله لا يجعل حجة في ارضه يسأل عن شيء
فيقول لا ادري علي بن محمد ومحمد بن الحسن عن سهل بن زياد عن بكر
بن صالح عن محمد بن سنان عن مفضل بن عمر قال اتينا باب ابي عبد الله
ونحن نريد الاذن عليه فسمعنا له يتكلم بكلام ليس بالعربية فتوهمنا انه
بالسريانية ثم بكى فبكينا لبكائه ثم خرج الينا الغلام فاذن لنا فدخلنا عليه فقلت
اصلحك الله اتيناك نريد الاذن عليك فسمعناك تتكلم بكلام ليس بالعربية
فتوهمنا انك بالسريانية ثم بكيت فبكينا لبكائك فقال نعم ذكرت الياس النبي
وكان من عباد انبياء بني اسرائيل فقلت كما كان يقول في سجوده ثم اندفع
فيه بالسريانية فلا والله ما رأينا قساً ولا جاثليقا افصح لهجة منه به ثم فسره
لنا بالعربية فقال كان يقول في سجوده اتراك معذبي وقد اظمأت لك
هواجري اتراك معذبي وقد غفرت لك في التراب وجهي اتراك معذبي
قد اجتنبت لك المعاصي اتراك معذبي وقد اسهرت لك ليلي قال فاوحى
الله اليه ان ارفع راسك فاني غير معذبك قال فقال ان قلت لا اعذبك
ثم عذبتني كان ما انا الست عبدك وانت ربي قال فاوحى الله اليه ان ارفع راسك
فاني غير معذبك فاني اذا وعدت وفيت به

باب انه لم يجمع القرآن كله الا الائمة وانهم يعلمون علمه كله

محمد بن يحيى عن احمد بن محمد عن ابن محبوب عن عمرو بن ابي المقدام عن جابر
قال سمعت ابا جعفر يقول ما ادعى احد من الناس انه جمع القرآن كله كما
انزل الا كذاب وما جمعه وحفظه كما انزل الله الا علي بن ابي طالب والائمة
من بعده عليهم السلام محمد بن الحسين عن محمد بن الحسن عن محمد بن سنان عن
عمار بن مروان عن المنخل عن جابر عن ابي جعفر انه قال ما يستطيع احد
ان يدعي ان عنده جميع القرآن كله ظاهره وباطنه غير الاوصياء

نائلة من وفاته من الحزن ما لا يعلمه الا الله عز وجل فارسل اليها ملكا يسلي غمها ويعد ثمانية
ذلك الى امير المؤمنين عليهما السلام فقال لها اذا احسست بذلك وسمعت الصوت
قولي لي فاعلمته بذلك فجعل امير المؤمنين عليه السلام يكتب كلما سمع حتى اثبت من
ذلك مصحفا قال ثم قال اما انه ليس فيه شئ من الحلال والحرام ولكن فيه علم ما يكون
من اصحابنا عن احمد بن محمد عن علي بن الحكم عن الحسين بن ابي العلا قال سمعت ابا عبد الله
عليه السلام يقول ان عندي الجفر الابيض قال قلت فاي شئ فيه قال زبور داود عليه السلام
وتوراة موسى وانجيل عيسى وصحف ابراهيم عليه السلام والحلال والحرام ومصحف فاطمة عليها السلام
ما ازعم ان فيه قرانا وفيه ما يحتاج الناس الينا ولا نحتاج الى احد حتى فيه الجلدة ونصف
الجلدة وربع الجلدة وارش الخدش وعندي الجفر الاحمر قال قلت واي شئ في الجفر الاحمر
قال السلاح وذلك انما يفتح للدم يفتحه صاحب السيف للقتل فقال له عبد الله بن سنان
اصلحك الله افيعرف هذا ابنو الحسن فقال اي والله كما يعرفون الليل انه ليل والنهار
انه نهار ولكنهم علم الحسد وطلب الدنيا ملأ الجحود والانكار ولو طلبوا الحق بالحق لكان
خيرا لهم علي بن ابراهيم عن محمد بن عيسى عن يونس ممن ذكره عن سليمان بن خالد
قال قال ابو عبد الله عليه السلام ان في الجفر الذي يذكرونه لما يسؤهم لانهم لا يقولون
الحق ولا الحق فيه فيخرجوا قضايا علي عليه السلام وفرائضه ان كانوا صادقين وسلوهم
من الخلالات والعلات ويخرجوا مصحف فاطمة عليها السلام فان فيه وصية فاطمة
عليها السلام ومعه سلاح رسول الله صلى الله عليه وآله ان الله عز وجل يقول فاتوا بكتاب
من قبل هذا او اثارة من علم ان كنتم صادقين محمد بن يحيى عن احمد بن محمد عن ابن محبوب
عن ابن رئاب عن ابي عبيدة قال سألت ابا عبد الله عليه السلام بعد اصحابنا عن الجفر فقال هو جلد
ثور مملوء علما قال له فالجامعة قال تلك صحيفة طولها سبعون ذراعا في عرض الادیم
مثل فخذ الفالج فيها كل ما يحتاج الناس اليه وليس من قضية الا وهي فيها حتى ارش الخدش
قال فمصحف فاطمة عليها السلام قال فسكت طويلا ثم قال انكم لتبحثون عما تريدون وعما لا تريدون
ان فاطمة عليها السلام مكثت بعد رسول الله صلى الله عليه وآله خمسة وسبعين يوما وكان دخلها
حزن شديد على ابيها وكان جبرئيل عليه السلام يأتيها فيحسن عزائها على ابيها ويطيب نفسها ويخبرها
عن ابيها ومكانه ويخبرها بما يكون بعدها في ذريتها وكان علي عليه السلام يكتب ذلك فهذا مصحف
فاطمة عليها السلام علقمة من اصحابنا عن احمد بن محمد عن صالح بن سعيد عن احمد بن ابي بشر عن
بكر بن كرب الصيرفي قال سمعت ابا عبد الله عليه السلام يقول ان عندنا ما لا نحتاج معه الى

ایرف انظر الی ۲
سیم الوسم الشہر ستیر ۳ (ای)
اگر حسنی اللہ کو کسی خوف سے بچا دیں
ثابت کیا ہے اسی لئے کہ جفر کا پتہ بتا دیتے
ایجاد کیا جس سے ایک خط نما الحسن
کرایہ (یعنی ان کی اپنی اعمال نامہ
(اپنا دیتے ہیں
اذا لعا اللہ واذا ای اور سر روف
جفر بیض من الاعلی جوا لم کا ذخیرہ
شاکر کرتے ہیں
کو بیاز
ہیں
بیاز

السائل ينبغي لصاحب هذا الدين ان يكتم قال او ما كتم علي بن ابي طالب عليه السلام يوم اسلم
مع رسول الله صلى الله عليه وآله حتى ظهر امره قال بلى قال فكذلك امرنا حتى يبلغ الكتاب اجله
وعن ابي جعفر عليه السلام قال لقد خلق الله جل ذكره ليلة القدر اول ما خلق الدنيا ولقد
خلق فيها اول نبي يكون واول وصي يكون ولقد قضى ان يكون في كل سنة ليلة يهبط فيها
بتفسير الامور الى مثلها من السنة المقبلة من جحد ذلك فقد رد على الله عز وجل علمه
لانه لا يقوم الانبياء والرسل والمحدثون الا ان يكون عليهم حجة بما يأتيهم في تلك الليلة مع الحجة
التي يأتيهم بها جبرئيل عليه السلام قلت والمحدثون ايضا يأتيهم جبرئيل او غيره من
الملائكة قال اما الانبياء والرسل صلى الله عليهم فلا شك ولا بد لمن سواهم من اول يوم
خلقت فيه الارض الى اخر فناء الدنيا ان يكون على اهل الارض حجة ينزل ذلك في تلك الليلة
الى من احب من عباده وايم الله لقد نزل الروح والملائكة بالامر في ليلة القدر على آدم
وايم الله ما مات آدم الا وله وصي وكل من بعد آدم من الانبياء قد اتاه الامر فيها ووضع
لوصيه من بعده وايم الله ان كان النبي ليؤمر فيما يأتيه من الامر في تلك الليلة من آدم
الى محمد صلى الله عليه وآله ان اوص الى فلان ولقد قال الله عز وجل في كتابه لولاة الامر
من بعد محمد صلى الله عليه وآله خاصة وعد الله الذين آمنوا منكم وعملوا الصالحات
ليستخلفنهم في الارض كما استخلف الذين من قبلهم الى قوله فاولئك هم الفاسقون يقول
استخلفكم لعلمي وديني وعبادتي بعد نبيكم كما استخلف وصاة آدم من بعده حتى يبعث
النبي الذي يليه يعبدونني لا يشركون بي شيئا يقول يعبدونني بايمان لا نبي بعد محمد
صلى الله عليه وآله فمن قال غير ذلك فاولئك هم الفاسقون فقد مكن ولاة الامر بعد
محمد صلى الله عليه وآله بالعلم ونحن هم فاسئلونا فان صدقناكم فاقروا وما انتم بفاعلين
اما علمنا فظاهر واما ابان اجلنا الذي يظهر فيه الدين منا حتى لا يكون بين الناس اختلاف
فان له اجلا من ممر الليالي والايام اذا اتى ظهر وكان الامر واحدا وايم الله لقد قضى الامر
ان لا يكون بين المؤمنين اختلاف ولذلك جعلهم شهداء على الناس ليشهد محمد صلى الله
عليه وآله علينا ولنشهد على شيعتنا ولتشهد شيعتنا على الناس ابى الله عز وجل ان يكون
في حكمه اختلاف او بين اهل علمه تناقض ثم قال ابو جعفر عليه السلام فضل ايمان المؤمن
بجملة انا انزلناه وبتفسيرها على من ليس مثله في الايمان بها كفضل الانسان على البهائم وان
الله عز وجل ليدفع بالمؤمنين بها عن الجاحدين لها في الدنيا لكمال عذاب الآخرة لمن علم
انه لا يتوب منهم ما يدفع بالمجاهدين عن القاعدين ولا اعلم ان في هذا الزمان جهادا الا لمنجح

العرش وانا فی الائمۃ علیہم السلام معہ وانینا معہم فلا ترد ارواحنا الی ابدانا الا بعلم مستفاد
ولولا ذلک لنفد ما عندی

باب لولا ان الائمۃ علیہم السلام یزدادون لنفد ما عندہم

علی بن محمد ومحمد بن الحسن عن سہل بن زیاد عن احمد بن محمد بن ابی نصر عن صفوان بن یحیی قال سمعت ابا الحسن علیہ السلام یقول کان جعفر بن محمد علیہ السلام یقول لولا اننا نزداد لنفدنا محمد بن یحیی عن احمد بن محمد عن محمد بن خالد عن صفوان عن ابی الحسن مثلہ محمد بن یحیی عن احمد بن محمد عن الحسین بن سعید عن النضر بن سوید عن یحیی الحلبی عن ذریح المحاربی قال قال لی ابو عبد اللہ علیہ السلام یا ذریح لولا اننا نزداد لنفدنا محمد بن یحیی عن احمد بن محمد عن ابن ابی نصر عن ثعلبۃ عن زرارۃ قال سمعت اباجعفر علیہ السلام یقول لولا اننا نزداد لنفدنا قال قلت تزدادون شیئا لا یعلمہ رسول اللہ صلی اللہ علیہ وآلہ قال اما انہ اذا کان ذلک عرض علی رسول اللہ صلی اللہ علیہ وآلہ ثم علی الائمۃ ثم انتہی الامر الینا علی بن ابراہیم عن محمد بن عیسی عن یونس بن عبد الرحمن عن بعض اصحابہ عن ابی عبد اللہ علیہ السلام قال لیس یخرج شیء من عند اللہ عز وجل حتی یبدأ برسول اللہ صلی اللہ علیہ وآلہ ثم بامیر المؤمنین علیہ السلام ثم برجل بعد واحد لکیلا یکون آخرنا اعلم من اولنا

باب ان الائمۃ یعلمون جمیع العلوم التی خرجت الی الملائکۃ والانبیاء والرسل علیہم السلام

علی بن محمد ومحمد بن الحسن عن سہل بن زیاد عن محمد بن الحسن بن شمون عن عبد اللہ بن عبد الرحمن عن عبد اللہ بن القاسم عن سماعۃ عن ابی عبد اللہ علیہ السلام قال ان للہ تبارک وتعالی علمین علما اظہر علیہ ملائکتہ وانبیائہ ورسلہ فما اظہر علیہ ملائکتہ ورسلہ وانبیائہ فقد علمناہ وعلما استأثر بہ فاذا بدء للہ فی شیء منہ اعلمنا ذلک وعرض علی الائمۃ الذین کانوا من قبلنا علی بن محمد ومحمد بن الحسن عن سہل بن زیاد عن موسی بن القاسم ومحمد بن یحیی عن العمرکی بن علی جمیعا عن علی بن جعفر عن اخیہ موسی بن جعفر علیہ السلام مثلہ علۃ من اصحابنا عن احمد بن محمد عن الحسین بن سعید عن القاسم بن محمد عن علی بن ابی حمزۃ عن ابی بصیر عن ابی عبد اللہ علیہ السلام قال ان اللہ عز وجل علمین

فقال لنا السندي يا هؤلاء انظروا الى هذا الرجل هل حدث به حدث فان الناس يزعمون انه
قد لعل به ويكثرون في ذلك وهذا منزله وفراشه موسع عليه غير مضيق ولم يرد به امير المؤمنين
سوء وانما ينتظر به ان يقدم فيناظر امير المؤمنين وهذا هو صحيح موسع عليه في جميع اموره فاسئلوه
قال ونحن ليس لنا هم الا النظر الى الرجل والى فضله وسمته فقال موسى بن جعفر عليه السلام
اما ما ذكره من التوسعة وما اشبهها فهو على ما ذكر غير اني اخبركم ايها النفر اني قد سقيت
السم في سبع تمرات وانا غدا انحضر وبعد غد اموت قال فنظرت الى السندي بن شاهك
يضطرب ويرتعد مثل السعفة **محمد** بن يحيى عن احمد بن محمد عن ابن فضال عن ابي جميلة
عن عبد الله بن ابي جعفر قال حدثني اخي عن جعفر عن ابيه انه اتى علي بن الحسين عليه السلام
ليلة قبض فيها بشراب فقال يا ابت اشرب هذا فقال يا بني ان هذه الليلة التي اقبض فيها و
هي الليلة التي قبض فيها رسول الله صلى الله عليه وآله **علي** بن محمد عن سهل بن زياد عن محمد بن
عبد الحميد عن الحسن بن الجهم قال قلت للرضا عليه السلام ان امير المؤمنين عليه السلام قد عرف قاتله
والليلة التي يقتل فيها والموضع الذي يقتل فيه وقوله لما سمع صياح الاوز في الدار صوائح تتبعها
نوائح وقول ام كلثوم لو صليت الليلة داخل الدار وامرت غيرك يصلي بالناس فابى عليها وكثر دخوله
وخروجه تلك الليلة بلا سلاح وقد عرف عليه السلام ان ابن ملجم لعنه الله قاتله بالسيف كان هذا مما
لم يحسن تعرضه فقال ذلك كان ولكنه حين في تلك الليلة لتمضي مقادير الله عز وجل **علي** عن ابراهيم
عن محمد بن عيسى عن بعض اصحابنا عن ابي الحسن عليه السلام قال ان الله عز وجل غضب على الشيعة
فخيرني نفسي او هم فوقيتهم والله بنفسي **محمد** بن يحيى عن احمد بن محمد عن الوشاء عن المسافر ان ابا الحسن
الرضا عليه السلام قال له يا مسافر هذه القناة فيها حيتان قال نعم جعلت فداك فقال اني رايت رسول الله
صلى الله عليه وآله البارحة وهو يقول يا علي ما عندنا خير لك **محمد** بن يحيى عن احمد بن محمد
عن الوشاء عن احمد بن عائذ عن ابي خديجة عن ابي عبد الله عليه السلام قال كنت عند ابي عليه السلام في
اليوم الذي قبض فيه فاوصاني باشياء في غسله وفي كفنه وفي دخوله قبره فقلت يا اباه
والله ما رايتك منذ اشتكيت احسن منك اليوم ما رايت عليك اثر الموت فقال يا بني
اما سمعت علي بن الحسين عليه السلام ينادي من وراء الجدار يا محمد تعال عجل **عدة**
من اصحابنا عن احمد بن محمد عن علي بن الحكم عن سيف بن عميرة عن عبد الملك بن اعين
عن ابي جعفر عليه السلام قال انزل الله عز وجل النصر على الحسين عليه السلام حتى كان بين
السماء والارض ثم خير النصر او لقاء الله فاختار لقاء الله عز وجل

باب ان الائمة عليهم السلام يعلمون علم ما كان وما يكون وانه لا يخفى عليهم شيء صلوات الله عليهم

الله الى رسوله فقد فوضه الينا علي بن محمد عن بعض اصحابنا عن الحسين بن عبد الرحمن عن
صندل الخياط عن زيد الشحام قال سألت ابا عبد الله عليه السلام في قوله تعالى هذا عطاؤنا فامنن او امسك
بغير حساب قال اعطى سليمان ملكا عظيما ثم جرت هذه الآية في رسول الله صلى الله عليه وآله فكان له ان يعطي
من شاء ما شاء ويمنع من شاء واعطاه افضل مما اعطى سليمان لقوله ما آتاكم الرسول فخذوه وما نهاكم عنه فانتهوا

باب في ان الائمة عليهم السلام ممن يشبهون ممن مضى وكراهية القول فيهم بالنبوة ابو علي الاشعري
عن محمد بن عبد الجبار عن صفوان بن يحيى عن حمران بن اعين قال قلت لابي جعفر عليه السلام ما موضع
العلماء قال مثل ذي القرنين وصاحب سليمان وصاحب موسى عليهما السلام علي بن ابراهيم عن ابيه عن ابن ابي عمير
عن الحسين بن العلاء قال قال ابو عبد الله عليه السلام انما الوقوف علينا في الحلال والحرام فاما النبوة فلا محمد
بن يحيى الاشعري عن احمد بن محمد عن البرقي عن النضر بن سويد عن يحيى بن عمران الحلبي عن ايوب بن الحر قال
سمعت ابا عبد الله عليه السلام ان الله عز ذكره ختم بنبيكم النبيين فلا نبي بعده ابدا وختم بكتابكم الكتب فلا كتاب
بعده ابدا وانزل فيه تبيان كل شيء وخلقكم وخلق السموات والارض ونبأ ما قبلكم وفصل ما بينكم وخبر ما بعدكم
وامر الجنة والنار وما انتم صائرون اليه عدة من اصحابنا عن احمد بن محمد عن الحسين بن سعيد عن حماد بن عيسى عن
الحسين بن المختار عن الحرث بن المغيرة قال قال ابو جعفر عليه السلام ان عليا صلوات الله عليه كان محدثا فقلت
فتقول نبي قال فحرك يده هكذا ثم قال او كصاحب سليمان او كصاحب موسى او كذي القرنين او ما بلغكم انه لي
وفيكم مثله علي بن ابراهيم عن ابيه عن ابن ابي عمير عن ابن اذينة عن بريد بن معاوية عن ابي جعفر وابي عبد الله
عليهما السلام قال قلت له ما منزلتكم ومن تشبهون ممن مضى قال صاحب موسى وذو القرنين كانا عالمين
ولم يكونا نبيين محمد بن يحيى عن احمد بن محمد عن البرقي عن ابي طالب عن سدير قال قلت لابي عبد الله
عليه السلام ان قوما يزعمون انكم آلهة يتلون علينا بذلك قرآنا وهو الذي في السماء اله وفي الارض اله فقال يا سدير
سمعي وبصري وبشري ولحمي ودمي وشعري من هؤلاء بريء وبريء الله منهم ما هؤلاء على ديني ولا على دين
آبائي والله لا يجمعني الله واياهم يوم القيمة الا وهو ساخط عليهم قال قلت وعندنا قوم يزعمون
انكم رسل يقرؤون علينا بذلك قرآنا يا ايها الرسل كلوا من الطيبات واعملوا صالحا اني بما تعملون عليم فقال
يا سدير سمعي وبصري وشعري وبشري ولحمي ودمي من هؤلاء بريء وبريء الله منهم ورسوله ما هؤلاء
على ديني ولا على دين آبائي والله لا يجمعني الله واياهم يوم القيمة الا وهو ساخط عليهم قال قلت فما انتم
قال نحن خزان علم الله نحن تراجمة امر الله نحن قوم معصومون امر الله تبارك وتعالى بطاعتنا
ونهى عن معصيتنا نحن الحجة البالغة على من دون السماء وفوق الارض عدة من اصحابنا
عن احمد بن محمد عن الحسين بن سعيد عن عبد الله بن بحر عن ابن مسكان عن عبد الرحمن بن ابي
عبد الله عن محمد بن مسلم قال سمعت ابا عبد الله عليه السلام يقول الائمة بمنزلة رسول الله صلى الله عليه وآله

باب ان الائمة عليهم السلام ممن يشبهون ممن مضى

يقول

الا انهم ليسوا بانبياء ولا يحل لهم من النساء ما يحل للنبي فاما ما خلا ذلك فهم بمنزلة رسول الله صلى الله عليه وآله

باب ان الائمة عليهم السلام محدثون مفهمون محمد بن يحيى عن احمد بن محمد عن الحجال عن القسم بن محمد عن عبيد بن زرارة قال ارسل ابو جعفر عليه السلام الى زرارة ان يعلم الحكم بن عتيبة ان اوصياء محمد عليه وعليهم السلام محدثون محمد عن احمد بن محمد عن ابن محبوب عن جميل بن صالح عن زياد بن سوقة عن الحكم بن عتيبة قال دخلت على علي بن الحسين عليهما السلام يوما فقال يا حكم هل تدري الآية التي كان علي بن ابي طالب عليه السلام يعرف قاتله بها ويعرف بها الامور العظام التي كان يحدث بها الناس قال الحكم فقلت في نفسي قد وقعت على علم من علم علي بن الحسين عليه السلام اعلم بذلك تلك الامور العظام قال فقلت لا والله لا اعلم قال ثم قلت الآية يخبرني بها يا ابن رسول الله قال هو والله قول الله عز ذكره وما ارسلنا قبلك من رسول ولا نبي ولا محدث وكان علي بن ابي طالب محدثا فقال له رجل يقال له عبد الله بن زيد كان اخا علي لامه سبحان الله محدثا كانه ينكر ذلك فاقبل علينا ابو جعفر فقال اما والله ان ابن امك بعد قد كان يعرف ذلك قال فلما قال ذلك سكت الرجل فقال هي التي هلك فيها ابو الخطاب فلم يدر ما تاويل المحدث والنبي احمد بن محمد ومحمد بن يحيى عن محمد بن الحسن عن يعقوب بن يزيد عن محمد بن اسمعيل قال سمعت ابا الحسن عليه السلام يقول الائمة علماء صادقون مفهمون محدثون علي بن ابراهيم عن محمد بن عيسى عن يونس عن رجل عن محمد بن مسلم قال ذكر المحدث عند ابي عبد الله عليه السلام فقال انه يسمع الصوت ولا يرى الشخص فقلت له جعلت فداك كيف يعلم انه كلام الملك فقال انه يعطى السكينة والوقار حتى يعلم انه كلام الملك محمد بن يحيى عن احمد بن محمد عن الحسين بن سعيد عن حماد بن عيسى عن الحسين بن المختار عن الحرث بن المغيرة عن حمران بن اعين قال قال ابو جعفر عليه السلام ان عليا عليه السلام كان محدثا فخرجت الى اصحابي فقلت جئتكم بعجيبة فقالوا وما هي قلت سمعت ابا جعفر يقول كان علي عليه السلام محدثا فقالوا ما صنعت شيئا الا سألته من كان يحدثه فرجعت اليه فقلت اني حدثت اصحابي بما حدثتني فقالوا ما صنعت شيئا الا سألته من كان يحدثه فقال لي يحدثه ملك قلت تقول انه نبي قال فحرك يده هكذا او كصاحب سليمان او كصاحب موسى او كذي القرنين او ما بلغكم انه قال وفيكم مثله

باب فيه ذكر الارواح التي في الائمة عليهم السلام محمد بن يحيى عن احمد بن محمد عن الحسين بن سعيد عن حماد بن عيسى عن ابراهيم بن عمر اليماني عن جابر الجعفي قال قال ابو عبد الله عليه السلام يا جابر ان الله تبارك وتعالى خلق الخلق ثلثة اصناف وهو قول الله عز وجل وكنتم ازواجا ثلثة فاصحاب الميمنة

باب ان الائمة محدثون مفهمون

عليه

اصلحك الله تعالى

باب في ذكر الارواح التي في الائمة

البرقی عن فضالۃ بن ایوب عن سلیمان بن خالد عن ابی عبد اللہ علیہ السلام قال ما مات عالم حتی یعلمہ اللہ عز وجل الی من یوصی

باب ان الامامۃ عہد من اللہ عز وجل معہود من واحد الی واحد علیہم السلام الحسین

بن محمد عن معلی بن محمد عن الحسن بن علی الوشا قال حدثنی عمر بن اذینۃ عن ابان عن ابی بصیر قال کنت عند ابی عبد اللہ علیہ السلام فذکروا الاوصیاء وذکرت اسمعیل فقال لا واللہ یا ابا محمد ما ذاک الینا وما ہو الا الی اللہ عز وجل ینزل واحدا بعد واحد محمد بن یحیی عن احمد بن محمد عن الحسین بن سعید عن ابن ابی عمیر عن حماد بن عثمان عن عمرو بن الاشعث قال سمعت ابا عبد اللہ علیہ السلام یقول اترون الموصی منا یوصی الی من یرید لا واللہ ولکن عہد من اللہ ورسولہ صلی اللہ علیہ وآلہ لرجل فرجل حتی ینتہی الی صاحبہ الحسین بن محمد عن معلی بن محمد عن محمد بن جمہور عن حماد بن عیسی عن منہال عن عمرو بن الاشعث عن ابی عبد اللہ علیہ السلام مثلہ الحسین بن محمد عن معلی بن عن علی بن محمد عن بکر بن صالح عن محمد بن سلیمان عن عیثم بن اسلم عن معاویۃ بن عمار عن ابی عبد اللہ علیہ السلام قال ان الامامۃ عہد من اللہ عز وجل معہود لرجال مسمین لیس للامام ان یزویہا عن الذی یکون من بعدہ ان اللہ تبارک وتعالی اوحی الی داؤد علیہ السلام ان اتخذ وصیا من اہلک فانی قد سبق فی علمی ان لا ابعث نبیا الا وله وصی من اہله وکان لداؤد علیہ السلام اولاد من نسائہ کانت امنہ عند داؤد وکان لہا محبا فدخل داؤد علیہ السلام علیہا حین اتاہ الوحی فقال لہا ان اللہ عز وجل اوحی الی یامرنی ان اتخذ وصیا من اہلی فقالت له امرأته فلیکن ابنی قال ذاک ارید وکان السابق فی علم اللہ المحتوم عندہ انہ سلیمان فاوحی اللہ عز وجل الی داؤد ان لا تعجل دون ان یاتیک امری فلم یلبث داؤد ان ورد علیہ رجلان یختصمان فی الغنم والکرم فاوحی اللہ عز وجل الی داؤد ان اجمع ولدک فمن قضی بہذہ القضیۃ فاصاب بہ فہو وصیک من بعدک فجمع داؤد علیہ السلام ولدہ فلما ان قص الخصمان قال سلیمان علیہ السلام یا صاحب الکرم متی دخلت غنم ہذا الرجل کرمک قال دخلته لیلا قال قد قضیت علیک یا صاحب الغنم بأولاد غنمک واصوافہا فی ماسک ہذا ثم قال له داؤد فکیف لم تقض برقاب الغنم وقد قوم ذلک علماء بنی اسرائیل فکان ثمن الکرم قیمۃ الغنم فقال سلیمان ان الکرم لم ینبت من اصله وانما اکل حمله وہو ما یدنی قابل فاوحی اللہ عز وجل الی داؤد انا القضاء فی ہذہ القضیۃ ما قضی سلیمان به یا داؤد اردت امرا واردنا امرا غیرہ فدخل داؤد علیہ السلام علی امراتہ فقال لہا اردنا امرا واراد اللہ امرا غیرہ ولم یکن الا ما اراد اللہ عز وجل فقد رضینا بامر اللہ عز وجل وسلمنا

الحكم عن معاوية بن وهب قال قلت لابي عبد الله عليه السلام ما علامات الامام الذي بعد الامام فقال طهارة الولادة وحسن المنشا ولا يلهو ولا يلعب علي بن ابراهيم عن محمد بن يحيى عن يونس عن احمد بن عمر عن ابي الحسن الرضا عليه السلام قال سألته عن الدلالة على صاحب هذا الامر فقال الدلالة عليه الكبر والفضل والوصية اذا قدم الركب المدينة فقالوا الى من اوصى فلان فقال الى علان بن فلان ودوروا مع السلاح حيث ما دار فاما المسائل فليس فيها حجة محمد بن يحيى عن احمد بن محمد عن ابي يحيى الواسطي عن هشام بن سالم عن ابي عبد الله عليه السلام ان الامر في الكبير ما لم تكن به عاهة احمد بن مهران عن محمد بن علي عن ابي بصير قال قلت لابي الحسن عليه السلام جعلت فداك بم يعرف الامام قال فقال بخصال اما اولها فانه بشيء قد تقدم من ابيه فيه اشار اليه ليكون عليهم حجة ويسأل فيجيب وان سكت عنه ابتدأ ويخبر بما في غد ويكلم الناس بكل لسان ثم قال لي يا ابا محمد اعطيك علامة قبل ان تقوم فلم البث ان ادخل علينا رجل من اهل خراسان فكلمه الخراساني بالعربية فاجابه ابو الحسن عليه السلام بالفارسية فقال له الخراساني والله جعلت فداك ما منعني ان اكلمك بالخراسانية غير اني ظننت انك لا تحسنها فقال سبحان الله اذا كنت لا احسن اجيبك فما فضلي عليك ثم قال لي يا ابا محمد ان الامام لا يخفى عليه كلام احد من الناس ولا طير ولا بهيمة ولا شيء فيه الروح فمن لم تكن هذه الخصال فيه فليس هو بامام

باب اثبات الامامة في الاعقاب وانها لا تعود في اخ ولا عم ولا غيرهما من القرابات

علي بن ابراهيم عن محمد بن عيسى عن يونس عن الحسين بن ثوير بن ابي فاختة عن ابي عبد الله قال لا تعود الامامة في اخوين بعد الحسن والحسين عليهما السلام ابدا انما جرت من علي بن الحسين عليهما السلام كما قال الله تبارك وتعالى واولوا الارحام بعضهم اولى ببعض في كتاب الله فلا يكون بعد علي بن الحسين الا في الاعقاب واعقاب الاعقاب علي بن محمد عن سهل بن زياد عن محمد بن الوليد عن يونس بن يعقوب عن ابي عبد الله عليه السلام انه سمعه يقول ابى الله ان يجعلها لاخوين بعد الحسن والحسين عليهما السلام محمد بن يحيى عن احمد بن محمد بن عيسى عن محمد بن اسمعيل بن بزيع عن ابي الحسن الرضا عليه السلام انه سئل تكون الامامة في عم او خال فقال لا قلت ففي اخ فقال لا قلت ففي من قال في ولدي وهو يومئذ لا ولد له محمد بن يحيى عن محمد بن الحسين عن عبد الرحمن بن ابي نجران عن سليمان بن جعفر الجعفري عن حماد بن عيسى عن ابي عبد الله عليه السلام انه قال لا تجتمع الامامة في اخوين بعد الحسن والحسين انما هي في الاعقاب واعقاب الاعقاب محمد بن يحيى عن محمد بن الحسين عن ابن ابي نجران

بن جعفر عليه السلام انا بعد فانى اوصى نفسى بتقوى الله وهما اوصيك فانها وصية الله فى الاولين والآخرين وصيته فى الآخرين خبر من ورد على من اعوان الله على دينه ونشر طاعته بما كان من تحتك مع خذلانك وقد شاورت فى الدعوة للرضا من ال محمد صلى الله عليه وآله وقد احتبتها واحتجبها ابوك من قبلك وقديما ادميتم ما ليس لكم وبطنتم اما لكم الى ما لم يعطكم الله فاستهويتم واضللتم وانا محذرك ما حذرك الله من نفسه فكتب اليه ابو الحسن موسى بن جعفر من موسى بن عبد الله جعفر وعلى المستكين فى الذلل لله وطاعته الى يحيى بن عبد الله بن الحسن اما بعد فانى احذرك الله ونفسى واملك اليم عذابه وشديد عقابه وتكامل نقماته واوصيك ونفسى بتقوى الله فانها زين الكلام وتثبيت النعم اتانى كتابك تذكر فيه انى سدع وابى من قبل وما سمعت ذلك منى وستكتب شهادتهم ويسئلون ولم يدع حرص الدنيا ومطالبها لاهلها مطلبا الا خرتهم حتى يبدو عليهم مطلب اخرتهم فى دنياهم وذكرت انى ثبطت الناس عنك لرغبتى فيما فى يديك وما منعنى من ذلك الذى انت فيه لو كنت راغبا ضعف عن سنة ولا قلة بصيرة بحجة ولكن الله تبارك وتعالى خلق الناس اشتاتا وغرائب وغرائز فاخبرنى عن حرفين اسئلك عنهما ما التعرف فى بدنك وما التفهج فى الانسان ثم اكتب الى بعد ذلك وانا متقدم اليك احذرك معصية الخليفة واحثك على برة وطاعته وان لا تطلب لنفسك اماما قبل ان تاخذك الاظفار ويلزمك الخناق من كل مكان فتروح الى النفس من كل مكان ولا تجده حتى يمن الله عليك بمنه وفضله ورقة الخليفة ابقاه الله فيؤمنك ويرحمك ويحفظ فيك ارحام رسول الله صلى الله عليه وآله والسلام على من اتبع الهدى انا قد اوعى الينا ان العذاب على من كذب وتولى قال الجعفرى فبلغنى ان كتاب موسى بن جعفر عليه السلام وقع فى يدى هارون فلما قرأه قال الناس يعلمون ان كتاب موسى بن جعفر هو برئ منا يرمى به ثم الجزء الثانى من كتاب الكافى ويتلوه بمشية الله وعونه الجزء الثالث وهو باب كراهية التوقيت والحمد لله وحده وصلى الله على محمد وآله

بسم الله الرحمن الرحيم

باب كراهية التوقيت

على بن محمد ومحمد بن الحسن عن سهل بن زياد ومحمد بن يحيى عن احمد بن محمد بن عيسى جميعا عن الحسن بن محبوب عن ابى حمزة الثمالى قال سمعت اباجعفر عليه السلام يقول يا ثابت ان الله تبارك وتعالى قد كان وقت هذا الامر فى السبعين فلما ان قتل الحسين صلوات الله عليه اشتد غضب الله على اهل الارض فاخره الى اربعين ومائة

باب كراهية التوقيت

فحدثناكم فاذعتم الحديث فكشفتم قناع الستر ولم يجعل الله له بعد ذلك وقتا عندنا ويمحو الله ما يشاء ويثبت وعنده ام الكتاب قال ابو حمزة فحدثت بذلك ابا عبد الله عليه السلام فقال قد كان ذلك محمد بن يحيى عن سلمة بن الخطاب عن علي بن حسان عن عبد الرحمن بن كثير قال كنت عند ابي عبد الله عليه السلام اذ دخل عليه مهزم فقال له جعلت فداك اخبرني عن هذا الامر الذي ننتظره متى هو فقال يا مهزم كذب الوقاتون وهلك المستعجلون ونجا المسلمون عدة من اصحابنا عن احمد بن محمد بن خالد عن ابيه عن القسم بن محمد عن علي بن ابي حمزة عن ابي بصير عن ابي عبد الله عليه السلام قال سألته عن القائم عليه السلام فقال كذب الوقاتون انا اهل بيت لا نوقت احمد باسناده قال قال ابي الله الا ان يخالف وقت الموقتين الحسين بن محمد عن معلى بن محمد عن الحسن بن علي الخزاز عن عبد الكريم بن عمرو الخثعمي عن الفضيل بن يسار عن ابي جعفر عليه السلام قال قلت لهذا الامر وقت فقال كذب الوقاتون كذب الوقاتون كذب الوقاتون ان موسى عليه السلام لما خرج وافدا الى ربه واعدهم ثلثين يوما فلما زاده الله على الثلثين عشرا قال قومه قد اخلفنا موسى فصنعوا ما صنعوا فاذا حدثناكم الحديث فجاء على ما حدثناكم فقولوا صدق الله واذا حدثناكم الحديث فجاء على خلاف ما حدثناكم به فقولوا صدق الله تؤجروا مرتين محمد بن يحيى واحمد بن ادريس عن محمد بن احمد عن السياري عن الحسن بن علي بن يقطين عن اخيه الحسين عن ابيه علي بن يقطين قال قال لي ابو الحسن عليه السلام الشيعة تربى بالاماني منذ مائتي سنة قال وقال يقطين لابنه علي بن يقطين ما بالنا قيل لنا فكان وقيل لكم فلم يكن قال فقال له علي ان الذي قيل لنا ولكم كان من مخرج واحد غير ان امركم حضر فاعطيتم بعضه فكان كما قيل لكم وان امرنا لم يحضر فعللنا بالاماني فلو قيل لنا ان هذا الامر لا يكون الا الى مائتي سنة او ثلثمائة سنة لقست القلوب ولرجع عامة الناس عن الاسلام ولكن قالوا ما اسرعه وما اقربه تالفا لقلوب الناس وتقريبا للفرج الحسين بن محمد عن جعفر بن محمد عن القسم بن اسمعيل الانباري عن الحسن بن علي عن ابراهيم بن مهزم عن ابيه عن ابي عبد الله عليه السلام قال ذكرنا عنده ملوك آل فلان فقال انما هلك الناس من استعجالهم لهذا الامر ان الله لا يعجل لعجلة العباد ان لهذا الامر غاية ينتهي اليها فلو قد بلغوها لم يستقدموا ساعة ولم يستأخروا

باب التمحيص والامتحان

باب التمحيص والامتحان علي بن ابراهيم عن ابيه عن الحسن بن محبوب عن يعقوب السراج وعلي بن رئاب عن ابي عبد الله عليه السلام ان امير المؤمنين صلوات الله عليه لما بويع

بالغضبان ثم قال لا دین لمن دان الله بولایة امام جائر لیس من الله ولا عتب علی من دان بولایته عادل من الله قلت لا دین لا ولئك ولا عتب علی هؤلاء قال نعم لا دین لا ولئك ولا عتب علی هولاء ثم قال الا تسمع لقول الله عز وجل الله ولی الذین آمنوا یخرجهم من الظلمات الی النور یعنی ظلمات الذنوب الی نور التوبة والمغفرة لولایتهم کل امام عادل من الله عز وجل وقال والذین کفروا اولیاؤهم الطاغوت یخرجونهم من النور الی الظلمات انما عنی بهذا انهم کانوا علی نور الاسلام فلما ان تولوا کل امام جائر لیس من الله خرجوا بولایتهم ایاه من نور الاسلام الی ظلمات الکفر فاوجب الله لهم النار مع الکفار فاولئك اصحاب النار هم فیها خالدون وعنه عن هشام بن سالم عن حبیب السجستانی عن ابی جعفر علیه السلام قال قال تبارك الله وتعالی لامذبن کل رعیة فی الاسلام دانت بولایة کل امام جائر لیس من الله وان کانت الرعیة فی اعمالها بریة تقیة ولا عفونا عن کل رعیة فی الاسلام دانت بولایة کل امام عادل من الله وان کانت الرعیة فی انفسها مذنبة مسیئة علی بن محمد عن ابن جمهور عن ابیه عن صفوان عن ابن مسکان عن عبد الله بن سنان عن ابی عبد الله علیه السلام قال قال ان الله لا یستحیی ان یعذب امة دانت بامام لیس من الله وان کانت فی اعمالها بریة تقیة وان الله لیستحیی ان یعذب امة دانت بامام من الله وان کانت فی اعمالها ظالمة مسیئة

باب من مات ولیس له امام من ائمة الهدی وهو من الباب الاول

الحسین بن محمد عن معلی بن محمد عن الحسن بن علی الوشا عن احمد بن عائذ عن ابی اذینة عن الفضیل بن یسار قال ابتدأنا ابو عبد الله علیه السلام یوما وقال قال رسول الله صلی الله علیه وآله من مات لیس له امام فمیتته میتة جاهلیة قلت قال ذلك رسول الله صلی الله علیه وآله فقال ای والله قد قال قلت فکل من مات ولیس له امام فمیتته میتة جاهلیة قال نعم الحسین بن محمد عن معلی بن محمد عن الوشا قال حدثنی عبد الکریم بن عمرو عن ابن ابی یعفور قال سألت ابا عبد الله علیه السلام عن رسول الله صلی الله علیه وآله من مات ولیس له امام فمیتته میتة جاهلیة قال فقلت میتة کفر قال میتة ضلال قلت فمن مات الیوم ولیس له امام فمیتته میتة جاهلیة فقال نعم الحسین بن ادریس عن محمد بن عبد الجبار عن صفوان عن الفضیل عن الحرث بن المغیرة قال قلت لابی عبد الله علیه السلام قال رسول الله صلی الله علیه وآله من مات ولا یعرف امامه مات میتة جاهلیة قال نعم قلت جاهلیة جهلاء او جاهلیة لا یعرف امامه قال جاهلیة کفر ونفاق وضلال بعض اصحابنا عن عبد العظیم بن عبد الله الحسنی عن مالك بن طریف عن الفضیل بن زید عن محمد بن الفضیل بن عمر قال قال ابو عبد الله علیه السلام من دان الله بغیر سماع عن صادق الزمه

باب من مات ولیس له امام

اصابها ترة شبه النشية فاذا مات في ذلك اليوم ماذا للحمان كان نهارا او ليلتها ان كان ليلا ترى ان ساعة ما يموت فيها بعد طلوع الفجر تخرج لذلك ترى انه من يومها فتتبع من جانبها الايمن فيخرج البيت صوتا يقول حلت بخير وصرت الى خير وجئت بخيرا ابشري بغلام طليم ولد غفلة فيها ويجد بعد ذلك اقساما من جنبها وبطنها فاذا كان الليلة من شهرها سمعت في البيت حساسا شديدا فاذا كان الليلة التي تلد فيها ظهر لها في البيت نور فلا يرى له نورها الا ابوه فاذا ولدته ولدته قائما او نجت له عين تخرج متربعا ثم يسجد ويقوم الى الارض فلا يخطو الخطوة حتى كان يوجه ثم يعطس فلا يشمت باسمه بالتحميد ويقع ساجدا فاختنا وبايتاه من فوق راسه وقفاه وفاخاه وبين يديه مثل سبيكة الذهب نور وضوء يومه وليلته تسيل يداه وهي لك الانبياء فاذا ولد واذا الارض اماه فلا تدع من الانبياء عدة من اصحابنا عن احمد بن محمد عن علي بن حديد عن جميل بن دراج قال روى غير واحد من اصحابنا انه قال لا تكلموا في الامام فان الامام يسمع الكلام ويرى في بطن امه فاذا رضعته كتب الملك بين عينيه موتقت كذا وكذا سنة فاذا اكمل تكلم به وهو الجميع العليم فاذا قام بالامر رفع له في كل بلدة سناء ينظر منه الى اعمال العباد علي بن ابراهيم عن محمد بن عيسى بن عبيد قال كنا واردين فضال جلوسا اذا قبل يونس فقال وعلت على ابي الحسن الرضا عليه السلام فقلت له جعلت فداك قد كثر الناس في امره قال فقال لي يا يونس ما نزاه انزاء حمار ولا حديد يرفع اصابعك قال قلت ما ادري قال لكنه ملك موكل بكل بلدة يرفع الله به اعمال تلك البلدة قال فقام ابن فضال فقبل راسه وقال رحمك الله يا عمه لا زال يحدث بالحديث الذي يفرح الله به منا علي بن محمد عن بعض اصحابنا عن ابن ابي عمير عن حريز عن زرارة عن ابي جعفر عليه السلام قال للامام عشر علامات يولد مطهرا مختونا واذا وقع على الارض وقع على راحتيه رافعا صوته بالشهادتين ولا يجنب ويتام عينه ولا ينام قلبه ولا يتثاءب ولا يتمطى ويرى من خلفه كما يرى من امامه ويجد كرايحة المسك والعنبر موكلة به تراه وتبتلعه واذا لبس درع رسول الله صلى الله عليه وآله كانت عليه وقفا واذا ابصها نوره من الناس طويلا مرد

باب تسمية من زادت عليه شيء او هو مدة ان ان تنقضي ايامه عليه السلام

باب خلق ابدان الائمة وارواحهم وقلوبهم عليهم السلام عدة من اصحابنا عن احمد بن محمد عن ابي يحيى الواسطي عن بعض اصحابنا عن ابي عبد الله عليه السلام قال ان الله خلقنا من علين وخلق ارواحنا من فوق ذلك وخلق ارواح شيعتنا من علين وخلق اجسادهم من دون ذلك فمن اجل ذلك القرابة بيننا وبينهم وقلوبهم تحن الينا احمد بن محمد عن محمد بن الحسن عن محمد بن سنان عن عبيد عن محمد بن شعيب عن حمران بن اعين الزعفران عن محمد بن مروان عن ابي عبد الله عليه

باب نادر الحسين بن محمد عن معلى بن محمد عن احمد بن محمد بن عبد الله بن اذينة عن ابن مسكان عن ابي بصير قال سمعت ابا عبد الله عليه السلام يقول ان الله تبارك وتعالى اخذ ميثاق شيعتنا بالولاية وهم ذر يوم الست بربكم ومحمد رسولي وعلي امير المؤمنين عليه السلام

باب فيه نكت ونتف من التنزيل في الولاية عدة من اصحابنا عن احمد بن محمد عن الحسين بن سعيد عن بعض اصحابنا عن حماد بن سدير عن سالم الحناط قال قلت لابي جعفر عليه السلام اخبرني عن قول الله تبارك وتعالى نزل به الروح الامين على قلبك لتكون من المنذرين بلسان عربي مبين قال هي الولاية لامير المؤمنين عليه السلام محمد بن يحيى عن محمد بن الحسين عن الحكم بن مسكين عن اصحابه عن عمار عن رجل عن ابي عبد الله عليه السلام في قول الله عز وجل انا عرضنا الامانة على السموات والارض والجبال فابين ان يحملنها واشفقن منها وحملها الانسان انه كان ظلوما جهولا قال هي ولاية امير المؤمنين عليه السلام محمد بن يحيى عن احمد بن محمد بن عيسى عن الحسن بن موسى الخشاب عن علي بن حسان عن عبد الرحمن بن كثير عن ابي عبد الله عليه السلام في قول الله عز وجل والذين آمنوا ولم يلبسوا ايمانهم بظلم اولئك لهم الامن وهم مهتدون بما جاء به محمد من الولاية ولم يخلطوها بولاية فلان وفلان فهو الملبس بالظلم محمد بن يحيى عن احمد بن محمد عن ابن محبوب عن الحسن بن نعيم الصحاف قال سألت ابا عبد الله عليه السلام عن قول الله عز وجل فمنكم مؤمن ومنكم كافر فقال عرف الله ايمانهم بولايتنا وكفرهم بها يوم اخذ عليهم الميثاق في صلب آدم عليه السلام وهم ذر احمد بن ادريس عن محمد بن احمد عن يعقوب بن يزيد عن ابن محبوب عن محمد بن الفضيل عن ابي الحسن عليه السلام في قول الله عز وجل يوفون بالنذر الذي اخذ عليهم من ولايتنا محمد بن اسمعيل عن الفضيل بن شاذان عن حماد بن

عیسی عن یحیی بن عبد الله عن ابی جعفر علیه السلام فی قول الله عز وجل ولو انهم اقاموا التورية والانجيل وما انزل اليهم من ربهم قال الولاية الحسين بن محمد الاشعری عن معلی بن محمد عن الوشا عن المثنی عن زرارة عن عبد الله بن بجلان عن ابی جعفر علیه السلام فی قوله تعالی قل لا اسئلكم عليه اجرا الا المودة فی القربی قال هم الائمة علیهم السلام الحسين بن محمد عن معلی بن محمد عن علی بن اسباط عن علی بن ابی حمزة عن ابی بصير عن ابی عبد الله علیه السلام فی قول الله عز وجل ومن يطع الله ورسوله فی ولاية علی والائمة من بعده فقد فاز فوزا عظيما هكذا نزلت الحسين بن محمد عن معلی بن محمد عن احمد بن النضر عن محمد بن مروان رفعه الیهم فی قول الله عز وجل وما كان لكم ان توذوا رسول الله فی علی والائمة كالذين آذوا موسی فبراه الله مما قالوا الحسين بن محمد عن معلی بن محمد عن الشيباری عن علی بن عبد الله قال سأله رجل عن قوله تعالی ممن اتبع هدای فلا يضل ولا يشقی قال من قال بالائمة واتبع امرهم ولم يجز طاعتهم الحسين بن محمد عن معلی بن محمد عن احمد بن محمد بن عبد الله رفعه فی قوله تعالی لا اقسم بهذا البلد انت حل بهذا البلد ووالد وما ولد قال امير المؤمنين وما ولد من الائمة علیهم السلام الحسين بن محمد عن معلی بن محمد عن محمد بن اورمة ومحمد بن عبد الله عن علی بن حسان عن عبد الرحمن بن كثير عن ابی عبد الله علیه السلام فی قول الله تعالی واعلموا انما غنمتم من شیء فان لله خمسه وللرسول ولذی القربی قال امير المؤمنين والائمة علیهم السلام الحسين بن محمد عن معلی بن محمد عن الوشا عن عبد الله بن سنان قال سألت اباعبد الله علیه السلام عن قول الله عز وجل وممن خلقنا امة يهدون بالحق وبه يعدلون قال هم الائمة الحسين بن محمد عن معلی بن محمد عن محمد بن اورمة عن علی بن حسان عن عبد الرحمن بن كثير عن ابی عبد الله علیه السلام فی قوله تعالی هو الذی انزل علیك الكتاب منه آيات محكمات هن ام الكتاب قال امير المؤمنين والائمة علیهم السلام واخر متشابهات قال فلان وفلان فاما الذين فی قلوبهم زيغ اصابهم راهل ولايتهم فيتبعون ما تشابه منه ابتغاء الفتنة وابتغاء تاويله وما يعلم تاويله الا الله والراسخون فی العلم امير المؤمنين والائمة علیهم السلام الحسين بن محمد عن معلی بن محمد عن الوشا عن مثنی عن عبد الله بن بجلان عن ابی جعفر علیه السلام فی قوله تعالی ام حسبتم ان تتركوا ولما يعلم الله الذين جاهدوا منكم ولم يتخذوا من دون الله ولا رسوله ولا المؤمنين ولیجة يعنی بالمؤمنين الائمة علیهم السلام لم يتخذوا الولائج من دونهم الحسين بن محمد عن معلی بن محمد عن محمد بن جمهور عن صفوان عن ابن مسكان عن الحلبی عن ابی عبد الله علیه السلام فی قوله عز وجل وان جنحوا للسلم فاجنح لها قلت ما السلم قال الدخول فی امرنا محمد بن يحيی عن احمد بن

محبوب عن جميل بن صالح عن زرارة عن ابي جعفر عليه السلام قال ما ترك شيئا مما امر به الا قد بينه حتى لا يدع لاحد مقالا وقال ما بعث الله نبيا الا بتحريم الخمر واقر له بان يشرب وقد كان يشربها قبل ذلك وما ترك هذه الامة بعد نبيها الا بقيا من طبق ذا مرنا وذا نهى وذا لان وذا لان وذا لان الحسين بن محمد عن معلى بن محمد عن محمد بن جمهور عن حماد بن عيسى عن عبد الله بن جندب قال سالت ابا الحسن عليه السلام عن قول الله عز وجل ولقد وصلنا لهم القول لعلهم يتذكرون قال اسام الى امام محمد بن يحيى عن احمد بن محمد عن الحسن بن محبوب عن محمد بن النعمان عن سلام عن ابي جعفر عليه السلام في قوله تعالى امنا بالله وما انزل الينا قال انما عنى بذلك عليا وفاطمة والحسن والحسين عليهم السلام وجرت بعدهم في الائمة ثم رجع القول من الله في الناس فقال فان امنوا بمثل ما امنتم به يعني عليا وفاطمة والحسن والحسين والائمة عليهم السلام فقد اهتدوا وان تولوا فانما هم في شقاق الحسابين عن محمد عن معلى بن محمد عن الوشا عن مثنى عن عبد الله بن عجلان عن ابي جعفر عليه السلام في قوله تعالى ان اولى الناس بابراهيم للذين اتبعوه وهذا النبي والذين امنوا قال هم الائمة ومن اتبعهم الحسين بن محمد عن معلى بن محمد عن الوشا عن احمد بن عائذ عن ابن اذينة عن مالك الجهني قال قلت لابي عبد الله عليه السلام في قوله عز وجل واوحي الي هذا القرآن لانذركم به ومن بلغ قال من بلغ ان يكون اماما من آل محمد فهو يوحى اليه القرآن كما انذر به رسول الله صلى الله عليه وآله علي بن ابراهيم عن ابيه عن حماد عن حريز عن محمد بن مسلم عن احدهما عليهما السلام قال سالته عن قول الله عز وجل ولقد عهدنا الى آدم من قبل كلمات في محمد وعلي وفاطمة والحسن والحسين والائمة عليهم السلام من ذريتهم فنسي هكذا والله انزلت على محمد صلى الله عليه وآله محمد بن يحيى عن محمد بن الحسين عن النضر بن شعيب عن خالد بن ماد عن محمد بن الفضيل عن الثمالي عن ابي جعفر عليه السلام قال اوحى الله الى نبيه ص فاستمسك بالذي اوحي اليك انك على صراط مستقيم قال انك على ولاية علي وعلي هو الصراط المستقيم علي بن ابراهيم عن احمد بن محمد البرقي عن ابيه عن محمد بن سنان عن عمار بن مروان عن مخلد عن جابر عن ابي جعفر عليه السلام قال نزل جبرئيل بهذه الآية على محمد صلى الله عليه وآله بئس ما اشتروا به انفسهم ان يكفروا بما انزل الله في علي بغيا وبهذا الاسناد عن

الفضل

محمد بن سنان عن عمار بن مروان عن منخل عن جابر قال نزل جبرئیل بهذه الآیة علی محمد صلی الله
علیه وآله هکذا ان کنتم فی ریب مما نزلنا علی عبدنا فی علی فاتوا بسورة من مثله و
بهذا الاسناد عن محمد بن سنان عن عمار بن مروان عن منخل عن ابی عبد الله علیه السلام
قال نزل جبرئیل علی محمد صلی الله علیه وآله بهذه الآیة هکذا یا ایها الذین اوتوا الکتاب آمنوا بما
نزلنا فی علی نورا مبینا علی بن محمد عن احمد بن محمد بن خالد عن ابیه عن ابی طالب
عن یونس بن بکار عن ابیه عن جابر عن ابی جعفر علیه السلام ولو انهم فعلوا ما یوعظون به
فی علی لکان خیرا لهم الحسین بن محمد عن معلی بن محمد عن الحسن بن علی الوشا
عن مثنی الحناط عن عبد الله بن عجلان عن ابی جعفر علیه السلام فی قول الله عز وجل یا ایها الذین
آمنوا ادخلوا فی السلم کافة ولا تتبعوا خطوات الشیطان انه لکم عدو مبین قال فی ولایتنا الحسین
بن محمد عن معلی بن محمد عن عبد الله بن ادریس عن محمد بن سنان عن المفضل بن عمر قال قلت
لابی عبد الله علیه السلام قوله تعالی بل تؤثرون الحیوة الدنیا قال ولایتهم والآخرة خیر وابقی
قال ولایة امیر المؤمنین ان هذا لفی الصحف الاولی صحف ابراهیم وموسی احمد بن ادریس
عن محمد بن حسان عن محمد بن علی عن عمار بن مروان عن منخل عن جابر عن ابی جعفر علیه السلام
قال افکلما جاءکم محمد بما لا تهوی انفسکم بموالاة علی فاستکبرتم ففریقا من آل محمد کذبتم وفریقا تقتلون
الحسین بن محمد عن معلی بن محمد عن عبد الله بن ادریس عن محمد بن سنان عن الرضا علیه السلام فی قول
الله عز وجل کبر علی المشرکین بولایة علی ما تدعوهم الیه یا محمد من ولایة علی هکذا فی الکتاب
مخطوطة الحسین بن محمد عن معلی بن محمد عن احمد بن محمد عن ابن هلال عن ابیه عن ابی السفاتج
عن ابی بصیر عن ابی عبد الله علیه السلام فی قول الله عز وجل الحمد لله الذی هدانا لهذا وما
کنا لنهتدی لولا ان هدانا الله فقال اذا کان یوم القیمة دعی بالنبی صلی الله علیه وآله وبامیر المؤمنین
وبالائمة من ولده علیهم السلام فینصبون للناس فاذا رأتهم شیعتهم قالوا الحمد لله الذی هدانا
لهذا وما کنا لنهتدی لولا ان هدانا الله یعنی هدانا الله فی ولایة امیر المؤمنین والائمة من ولده
علیهم السلام الحسین بن محمد عن معلی بن محمد عن محمد بن اورمة ومحمد بن عبد الله عن
علی بن حسان عن عبد الله بن کثیر عن ابی عبد الله علیه السلام فی قوله تعالی عم یتساءلون
عن النبأ العظیم قال النبأ العظیم الولایة وسألته عن قوله هنالک الولایة لله الحق قال
ولایة امیر المؤمنین علیه السلام علی بن ابراهیم عن صالح بن السندی عن جعفر بن بشیر عن علی بن ابی حمزة
عن ابی بصیر عن ابی جعفر علیه السلام فی قوله تعالی فاقم وجهک للدین حنیفا قال هی الولایة
عدة من اصحابنا عن احمد بن محمد عن ابراهیم الهمدانی یرفعه الی ابی عبد الله علیه السلام فی قوله

ولایة ثبوتیة

تعالى ونضع الموازين القسط ليوم القيمة قال الانبياء والاوصياء عليهم السلام علي بن محمد عن سهل بن زياد عن
احمد بن الحسين بن عمر بن يزيد عن محمد بن جمهور عن محمد بن سنان عن المفضل بن عمر قال
سألت ابا عبد الله عليه السلام عن قول الله تعالى ائت بقرآن غير هذا او بدله قال قالوا او بدل
عليا عليه السلام علي بن محمد عن سهل بن زياد عن اسمعيل بن مهران عن الحسن القمي عن
ادريس بن عبد الله عن ابي عبد الله عليه السلام قال سألته عن تفسير هذه الآية ما
سلككم في سقر قالوا لم نك من المصلين قال عنى بها لم نك من اتباع الائمة الذين قال الله
تبارك وتعالى فيهم والسابقون السابقون اولئك المقربون اما ترى الناس يسمون الذي يلي
السابق في الحلبة مصلى فذلك الذي عنى حيث قال لم نك من المصلين لم نك من اتباع
السابقين احمد بن مهران عن عبد العظيم بن عبد الله الحسني عن موسى بن محمد عن يونس
بن يعقوب عمن ذكره عن ابي جعفر عليه السلام في قول الله تعالى وان لو استقاموا على الطريقة
لاسقيناهم ماء غدقا يقول لاشربنا قلوبهم الايمان والطريقة هي ولاية علي بن ابي طالب والاوصياء
عليهم السلام الحسين بن محمد عن معلى بن محمد عن محمد بن جمهور عن فضالة بن ايوب عن
الحسين بن عثمان عن ابي ايوب عن محمد بن مسلم قال سألت ابا عبد الله عليه السلام عن قول الله عز وجل الذين
قالوا ربنا الله ثم استقاموا فقال ابو عبد الله عليه استقاموا على الائمة واحدا بعد واحد تتنزل عليهم
الملائكة الا تخافوا ولا تحزنوا وابشروا بالجنة التي كنتم توعدون الحسين بن محمد عن معلى
بن محمد عن الوشاء عن محمد بن الفضيل عن ابي حمزة قال سألت ابا جعفر عليه السلام عن قوله
تعالى قل انما اعظكم بواحدة فقال انما اعظكم بولاية علي عليه السلام هي الواحدة التي قال الله
تبارك وتعالى انما اعظكم بواحدة الحسين بن محمد عن معلى بن محمد عن محمد بن اورمة وعلي بن
عبد الله عن علي بن حسان عن عبد الرحمن بن كثير عن ابي عبد الله عليه السلام في قول الله عز
وجل ان الذين آمنوا ثم كفروا ثم آمنوا ثم كفروا ثم ازدادوا كفرا لن تقبل توبتهم قال نزلت في فلان
وفلان وفلان آمنوا بالنبي صلى الله عليه وآله في اول الامر وكفروا حيث عرضت عليهم الولاية
حين قال النبي صلى الله عليه وآله من كنت مولاه فعلي مولاه ثم آمنوا بالبيعة لامير المؤمنين
عليه السلام ثم كفروا حيث مضى رسول الله صلى الله عليه وآله فلم يقروا بالبيعة ثم ازدادوا كفرا
باخذهم من بايعه بالبيعة لهم فهؤلاء لم يبق فيهم من الايمان شيء وبهذا الاسناد عن ابي عبد الله
عليه السلام في قول الله تعالى ان الذين ارتدوا على ادبارهم من بعد ما تبين لهم الهدى فلان
وفلان وفلان ارتدوا عن الايمان في ترك ولاية امير المؤمنين عليه السلام قلت قوله تعالى ذلك
بانهم قالوا للذين كرهوا ما نزل الله سنطيعكم في بعض الامر قال نزلت والله فيهما وفي اتباعهما و

فهذا على

هو قول الله عز وجل الذي نزل به جبرئيل على محمد صلى الله عليه وآله ذلك بانهم قالوا للذين كرهوا ما نزل
الله في علي سنطيعكم في بعض الامر قال دعوا بني امية الى ميثاقهم الا يصيروا الامر فينا بعد النبي صلى الله عليه
وآله ولا يعطونا من الخمس شيئا وقالوا ان اعطيناهم اياه لم يحتاجوا الى شيء ولم يبالوا الا يكون الامر
فيهم فقالوا سنطيعكم في بعض الامر الذي دعوتمونا اليه وهو الخمس الا نعطيهم منه شيئا وقوله
كرهوا ما نزل الله والذي نزل الله ما افترض على خلقه من ولاية امير المؤمنين عليه السلام وكان معهم ابو عبيدة
وكان كاتبهم فانزل الله ام ابرموا امرا فانا مبرمون ام يحسبون انا لا نسمع سرهم ونجواهم الآية وبهذا
الاسناد عن ابي عبد الله عليه السلام ومن يرد فيه بالحاد بظلم قال نزلت فيهم حيث دخلوا الكعبة
فتعاهدوا وتعاقدوا على كفرهم وجحودهم بما نزل في امير المؤمنين عليه السلام فالحدوا في البيت
بظلمهم الرسول ووليه فبعدا للقوم الظالمين الحسين بن محمد عن معلى بن محمد عن علي بن
اسباط عن علي بن ابي حمزة عن ابي بصير عن ابي عبد الله عليه السلام في قوله تعالى فستعلمون
هو في ضلال مبين يا معشر المكذبين حيث اتيتكم رسالة ربي في ولاية علي عليه السلام والائمة
من بعده من هو في ضلال مبين كذا نزلت وفي قوله تعالى وان تلووا او تعرضوا فقال وان تلوا الامر
تعرضوا عما امرتم به فان الله كان بما تعملون خبيرا وفي قوله فلنذيقن الذين كفروا بتركهم ولاية
امير المؤمنين عذابا شديدا في الدنيا ولنجزينهم اسوء الذي كانوا يعملون الحسين
بن محمد عن معلى بن محمد عن علي بن اسباط عن علي بن منصور عن ابراهيم بن عبد الحميد عن الوليد
بن صبيح عن ابي عبد الله عليه السلام ذلك بانه اذا دعي الله وحده واهل الولاية كفرتم علي
بن ابراهيم عن احمد بن محمد عن محمد بن خالد عن محمد بن سليمان عن ابيه عن ابي بصير عن ابي عبد الله
عليه السلام في قوله تعالى سال سائل بعذاب واقع للكافرين بولاية علي ليس له
دافع ثم قال هكذا والله نزل بها جبرئيل على محمد صلى الله عليه وآله محمد بن يحيى عن احمد بن
محمد بن عيسى عن الحسن بن سيف عن اخيه عن ابيه عن ابي حمزة عن ابي جعفر عليه السلام في قوله تعالى
انكم لفي قول مختلف في امر الولاية يؤفك عنه من افك قال فمن افك عن الولاية افك عن الجنة
الحسين بن محمد عن معلى بن محمد عن محمد بن جمهور عن يونس قال اخبرني من رفعه الى
ابي عبد الله عليه السلام في قوله عز وجل فلا اقتحم العقبة وما ادريك ما العقبة فك رقبة يعني
بقوله فك رقبة ولاية امير المؤمنين عليه السلام فان ذلك فك رقبة وبهذا الاسناد عن
ابي عبد الله عليه السلام في قوله تعالى بشر الذين آمنوا ان لهم قدم صدق عند ربهم قال ولاية
امير المؤمنين عليه السلام علي بن ابراهيم عن احمد بن محمد البرقي عن ابيه عن محمد بن الفضيل
عن ابي حمزة عن ابي جعفر عليه السلام في قوله تعالى هذان خصمان اختصموا في ربهم

ثم بشم فی الضلال فقلت واین شئ الضلال قال الرتر الی ظلک فی الشمس شئ ولیس بشئ ثم بعث
الله فیهم النبیین یدعونهم الی الاقرار بالله وهو قوله ولئن سئلتهم من خلقهم لیقولن الله ثم دعاهم الی
الاقرار بالنبیین فاقر بعضهم وانکر بعض ثم دعاهم الی ولایتنا فاقر بها والله من احب وانکر ها من
ابغض وهو قوله وما کانوا لیؤمنوا بما کذبوا به من قبل ثم قال ابو جعفر علیه السلام کان التکذیب
ثم محمد بن یحیی عن سلمة بن الخطاب عن علی بن سیف عن العباس بن عامر عن احمد بن رزق
الغشانی عن محمد بن عبد الرحمن عن ابی عبد الله علیه السلام قال ولایتنا ولایة الله التی لم
یبعث نبی قط الا بها محمد بن یحیی عن عبد الله بن محمد بن عیسی عن محمد بن عبد الحمید عن
یونس بن یعقوب عن عبد الاعلی قال سمعت ابا عبد الله علیه السلام یقول ما من نبی جاء قط
الا بمعرفة حقنا وتفضیلنا علی من سوانا محمد بن یحیی عن احمد بن محمد بن عیسی عن محمد
بن اسمعیل بن بزیع عن محمد بن الفضیل عن ابی الصباح الکنانی عن ابی جعفر علیه السلام قال
سمعته یقول والله ان فی السماء لسبعین صفا من الملائکة لو اجتمع اهل الارض کلهم یحصون
عدد کل صف منهم ما احصوهم وانهم لیدینون بولایتنا محمد بن یحیی عن احمد بن محمد عن ابن جبروت
عن محمد بن فضیل عن ابی الحسن علیه السلام قال ولایة علی مکتوبة فی جمیع صحف الانبیاء
ولن یبعث الله رسولا الا بنبوة محمد صلی الله علیه وآله ووصیة علی علیه السلام الحسین بن
بن محمد عن معلی بن محمد عن محمد بن جمهور قال حدثنا یونس عن حماد بن عثمان عن الفضیل بن یسار
عن ابی جعفر علیه السلام قال ان الله عز وجل نصب علیا علما بینه وبین خلقه فمن عرفه
کان مؤمنا ومن انکره کان کافرا ومن جهله کان ضالا ومن نصب معه شیئا کان مشرکا
من جاء بولایته دخل الجنة الحسین بن محمد عن معلی بن محمد عن الوشا عن عبد الله
بن سنان عن ابی حمزة قال سمعت ابا جعفر علیه السلام یقول ان علیا
علیه السلام باب فتحه الله فمن دخله کان مؤمنا ومن خرج منه کان کافرا ومن لم
یدخل فیه ولم یخرج منه کان فی الطبقة الذین قال الله تبارک وتعالی فیهم المشیئة محمد
بن یحیی عن احمد بن محمد عن ابن محبوب عن ابن رئاب عن بکیر عن ابی قال کان ابو جعفر
علیه السلام یقول ان الله اخذ میثاق شیعتنا بالولایة لنا وهم ذر یوم اخذ المیثاق علی الذر
بالاقرار له بالربوبیة ولمحمد صلی الله علیه وآله بالنبوة وعرض الله عز وجل علی محمد امته
فی الطین وهم اظلة وخلقهم من الطینة التی خلق منها آدم وخلق الله ارواح شیعتنا قبل ابدانهم
بالفی عام وعرضهم علیه وعرفهم رسول الله صلی الله علیه وآله وعرفهم علیا ونحن نعرفهم
فی لحن القول

وهو ابن شهرين وماتت امه آمنة بنت وهب بن عبد مناف بن زهرة بن كلب بن مرة بن
كعب بن لوي بن غالب وهو ابن اربع سنين ومات عبد المطلب وللنبي نحو ثمان سنين وتزوج
خديجة وهو ابن بضع وعشرين سنة فولد له منها قبل مبعثه القسم ورقية وزينب وام كلثوم
وولد له بعد المبعث الطيب والطاهر والفاطمة عليها السلام وروي ايضا انه لم يولد
له بعد المبعث الا فاطمة وان الطيب والطاهر ولدا قبل مبعثه وماتت خديجة عليها السلام
حين خرج رسول الله صلى الله عليه وآله من الشعب وكان ذلك قبل الهجرة بسنة ومات ابو طالب
بعد موت خديجة بسنة فلما فقدهما رسول الله شناء المقام بمكة ودخله حزن شديد
وشكى ذلك الى جبرئيل فاوحى الله اليه اخرج من القرية الظالم اهلها فليس لك بمكة ناصر بعد
ابي طالب وامره عليه السلام بالهجرة محمد بن يحيى عن احمد بن محمد عن ابن فضال عن عبد الله
بن محمد بن اخي حماد الكاتب عن الحسين بن عبد الله قال قلت لابي عبد الله عليه السلام
كان رسول الله صلى الله عليه وآله سيد ولد آدم فقال كان والله سيد من خلق الله وما برأ الله
برية خيرا من محمد صلى الله عليه وآله محمد بن يحيى عن احمد بن محمد عن الحجال عن حماد
عن ابي عبد الله عليه السلام وذكر رسول الله فقال قال امير المؤمنين ما برأ الله نسمة خيرا
من محمد صلى الله عليه وآله احمد بن ادريس عن الحسين بن عبيد الله عن محمد بن عيسى عن محمد
بن عبد الله عن علي بن حديد عن مرازم عن ابي عبد الله عليه السلام قال قال الله تبارك وتعالى
يا محمد اني خلقتك وعليا نورا يعني روحا بلا بدن قبل ان اخلق سمواتي وارضي وعرشي
وبحري فلم تزل تهللني وتمجدني ثم جمعت روحيكما فجعلتهما واحدة فكانت تمجدني و
تقدسني وتهللني ثم قسمتها اثنتين وقسمت الثنتين اثنتين فصارت اربعة محمد واحد
وعلي واحد والحسن والحسين اثنتين ثم خلق الله فاطمة من نور ابتدأها روحا بلا بدن ثم مسحنا
بيمينه فاضاء نوره فينا احمد عن الحسين عن محمد بن عبد الله عن محمد بن الفضيل عن ابي حمزة قال سمعت
ابا جعفر عليه السلام يقول اوحى الله الى محمد صلى الله عليه وآله يا محمد اني خلقتك ولم تك شيئا و
نفخت فيك من روحي كرامة مني اكرمتك بها حين اوجبت لك الطاعة على خلقي جميعا فمن اطاعك
فقد اطاعني ومن عصاك فقد عصاني واوجبت ذلك في علي وفي نسله ممن اختصصته منهم
لنفسي الحسين بن محمد الاشعري عن معلى بن محمد عن ابي الفضل عبد الله بن ادريس
عن محمد بن سنان قال كنت عند ابي جعفر الثاني عليه السلام فاجريت اختلاف الشيعة فقال يا
محمد ان الله تبارك وتعالى لم يزل متفردا بوحدانيته ثم خلق محمدا وعليا وفاطمة فمكثوا الف دهر
ثم خلق جميع الاشياء فاشهدهم خلقها واجرى طاعتهم عليها وفوض امورها اليهم فهم يحلون ما يشاؤن

ويحرمون

ويعرفون ما يشاؤن ولن يشاؤا الا ان يشاء الله تبارك وتعالى ثم قال يا محمد هذه الديانة
التى من تقدمها مرق ومن تخلف عنها محق ومن لزمها لحق خذها اليك يا محمد عدة من
اصحابنا عن احمد بن محمد عن ابن محبوب عن صالح بن سهل عن ابى عبد الله عليه السلام ان
قريش قال لرسول الله صلى الله عليه وآله باى شئ سبقت الانبياء وانت بعثت آخرهم وخاتمهم قال انى
كنت اول من آمن بربى واول من اجاب حين اخذ الله ميثاق النبيين واشهدهم على انفسهم الست
بربكم قالوا بلى فكنت انا اول نبى قال بلى فسبقتهم بالاقرار بالله على بن محمد عن سهل بن زياد
عن محمد بن على بن ابراهيم عن على بن حماد عن المفضل قال قلت لابى عبد الله عليه السلام
كيف كنتم حيث كنتم فى الاظلة فقال يا مفضل كنا عند ربنا ليس عنده احد غيرنا فى ظلة خضراء ننتجه
ونقدسه ونهلله ونمجده وما من سالك مقرب ولا ذى روح غيرنا حتى بدا له فى خلق
الاشياء فخلق ما شاء كيف شاء من الملائكة وغيرهم ثم انهى علم ذلك الينا سهل بن زياد
عن محمد بن الوليد قال سمعت يونس بن يعقوب عن سنان بن طريف عن ابى عبد الله
عليه السلام يقول قال انا اول اهل بيت نوه الله باسمائنا انه لما خلق السموات والارض امر
مناديا فنادى اشهد ان لا اله الا الله ثلاثا اشهد ان محمدا رسول الله ثلاثا اشهد ان عليا
امير المؤمنين حقا ثلاثا احمد بن ادريس عن الحسين بن عبد الله الصغير عن محمد بن ابراهيم الجعفرى
عن احمد بن على بن محمد بن عبد الله بن عمر بن على بن ابيطالب عن ابى عبد الله قال ان الله كان
اذ لا كان فخلق الكان والمكان وخلق نور الانوار الذى نورت منه الانوار واجرى فيه من
نوره الذى نورت منه الانوار وهو النور الذى خلق منه محمدا وعليا فلم يزالا نورين اولين اذ
لا شئ كون قبلهما فلم يزالا يجريان طاهرين مطهرين فى الاصلاب الطاهرة حتى افترقا فى اطهر
الطاهرين فى عبد الله وابى طالب الحسين بن محمد بن عبد الله عن محمد بن سنان عن
المفضل عن جابر بن يزيد قال قال لى ابو جعفر عليه السلام يا جابر ان الله اول ما خلق خلق محمدا
وعترته الهداة المهتدين فكانوا اشباح نور بين يدى الله قلت وما الاشباح قال ظل النور ابدان
نورانية بلا ارواح وكان مؤيدا بنور واحد وهى روح القدس فبه كان يعبد الله ومترته ولذلك
خلقهم علماء برره اصفياء يعبدون الله بالصلوة والصوم والسجود والتسبيح والتهليل ويصلون
الصلوات
الصلوة ويحجون ويصومون على بن محمد وغيره عن سهل بن زياد عن محمد بن الوليد شباب الصيرفى
عن سالك بن اسمعيل الهندى عن عبد السلام عن حارث عن سالم بن ابى حفصة العجل عن ابى جعفر
قال كان فى رسول الله صلى الله عليه وآله ثلثة لم يكن فى احد غيره لم يكن له فى وكان لا يمر فى طريق فيمكث
فيه بعد يومين او ثلثة الا عرف انه قد مر فيه لطيب عرقه وكان لا يمر بحجر ولا شجر الا سجد له

قال ابو بصير لو لم تسمع في دهرك الا هذا الحديث لكفاك فصته الا من اهله علي بن
ابراهيم عن ابيه عن حماد بن عيسى عن ابراهيم بن عمر اليماني عن ابان بن ابي عياش عن
سليم بن قيس ومحمد بن يحيى عن احمد بن محمد عن ابن ابي عمير عن عمر بن اذينة وعلي
بن محمد عن احمد بن هلال عن ابن ابي عمير عن عمر بن اذينة عن ابن ابي عياش عن سليم بن
قيس قال سمعت عبد الله بن جعفر الطيار يقول كنا عند معاوية انا والحسن والحسين
وعبد الله بن عباس وعمر بن ام سلمة واسامة بن زيد فجرى بيني وبين معاوية
كلام فقلت لمعاوية سمعت رسول الله صلى الله عليه وآله يقول انا اولى بالمؤمنين
من انفسهم ثم اخي علي بن ابي طالب اولى بالمؤمنين من انفسهم فاذا استشهد علي فالحسن بن علي
اولى بالمؤمنين من انفسهم ثم ابني الحسين من بعده اولى بالمؤمنين من انفسهم فاذا
استشهد فابنه علي بن الحسين اولى بالمؤمنين من انفسهم فستدركه يا علي ثم ابنه
محمد بن علي اولى بالمؤمنين من انفسهم وستدركه يا حسين فتكملة اثني عشر اماما
تسعة من ولد الحسين قال عبد الله بن جعفر واستشهدت الحسن والحسين و
عبد الله بن عباس وعمر بن ام سلمة واسامة بن زيد فشهدوا لي عند معاوية قال سليم
قد سمعت ذلك من سلمان وابي ذر والمقداد وذكروا انهم سمعوا ذلك من رسول الله
صلى الله عليه وآله عدة من اصحابنا عن احمد بن محمد بن خالد عن ابيه عن عبد الله
بن القسم عن حنان بن السراج عن داود بن سليمان الكسائي عن ابي الطفيل قال شهدت
جنازة ابي بكر يوم مات وشهدت عمر حين بويع وعلي جالس ناحية فاقبل غلام يهودي
جميل بهي عليه ثياب حسان وهو من ولد هارون حتى قام على راس عمر فقال
يا امير المؤمنين انت اعلم هذه الامة بكتابهم وامر نبيهم قال فطأطأ عمر رأسه فقال
اياك اعني واعاد عليه القول فقال له عمر لم ذاك قال اني جئتك مرتادا لنفسي شاكا
في ديني فقال دونك هذا الشاب قال ومن هذا الشاب قال هذا علي بن ابي طالب
ابن عم رسول الله صلى الله عليه وآله وهذا ابو الحسن والحسين ابني رسول الله وهذا
زوج فاطمة بنت رسول الله فاقبل اليهود على علي فقال اكذاك انت قال نعم قال اني اريد
ان اسألك عن ثلث وثلث وواحدة قال فتبسم امير المؤمنين من غير تبسم فقال يا
هارون ما منعك ان تقول سبعا قال اسألك عن ثلث فان اجبتني سألت عما
بعدهن وان لم تعلمهن علمت انه ليس فيكم عالم قال علي عليه السلام فاني اسألك
بالاله الذي تعبده لئن انا اجبتك في كل ما تريد لتدعن دينك ولتدخلن في

وان الله ليعمل له الدرهم فى الجنة مثل جبل احد ثم قال ان الله يقول فى كتابه من ذا الذى يقرض الله قرضا حسنا فيضاعفه له اضعافا كثيرة قال هو والله فى صلة الامام محمد بن يحيى عن احمد بن محمد عن محمد بن سنان عن حماد بن ابى طلحة عن معاذ صاحب الاكسية قال سمعت ابا عبد الله عليه السلام يقول ان الله ليسأل خلقه ما فى ايديهم قرضا من حاجة به الى ذلك وما كان لله من حق فانما هو لوليه احمد بن محمد عن على بن الحكم عن ابى المغرا عن اسحاق بن عمار عن ابى ابراهيم عليه السلام قال سألته عن قول الله عز وجل من ذا الذى يقرض الله قرضا حسنا فيضاعفه له وله اجر كريم قال نزلت فى صلة الامام على بن ابراهيم عن محمد بن عيسى عن الحسين بن مياح عن ابيه قال قال لى ابو عبد الله عليه السلام يا جياح درهم يوصل به الانسان اعظم وزنا من احد على بن ابراهيم عن محمد بن عيسى عن يونس عن بعض رجاله عن ابى عبد الله عليه السلام قال درهم يوصل به الامام افضل من الف الف درهم فيما سواه من وجوه البر محمد بن يحيى عن احمد بن محمد عن ابن فضال عن ابن بكير قال سمعت ابا عبد الله عليه السلام يقول انى لاغتم من احدكم الدرهم و انى لمن اكثر اهل المدينة مالا ما اريد بذلك الا ان تطهروا

باب الفئ والانفال وتفسير الخمس وحدوده وما يجب فيه

ان الله تبارك وتعالى جعل الدنيا كلها بابرها لخليفته حيث يقول للملائكة انى جاعل فى الارض خليفة فكانت الدنيا بابرها لآدم وصارت بعده لابرار ولده وخلفائه فما غلب عليه اعداؤهم ثم رجع اليهم بحرب او غلبة حتى يفيئ اليهم بغلبة وحرب وكان حكمه فيه ما قال الله عز وجل واعلموا انما غنمتم من شئ فان لله خمسه وللرسول ولذى القربى واليتامى والمساكين وابن السبيل فهو لله وللرسول ولقرابة الرسول فهذا هو الفئ الراجع وانما يكون الراجع ما كان فى يد غيرهم فاخذ منهم بالسيف وانما رجع اليهم من غير ان يوجف عليه بخيل ولا ركاب فهو الانفال هو لله وللرسول خاصة ليس لاحد فيه شركة وانما جعل الشركة فى شئ قوتل عليه فجعل لمن قاتل من الغنائم اربعة اسهم و للرسول سهم والذى للرسول يقسمه على ستة اسهم ثلاثة له وثلاثة لليتامى و المساكين وابن السبيل واما الانفال فليس هذه سبيلها كانت للرسول خاصة وكانت فدك لرسول الله خاصة لانه لم يوجف عليها بخيل ولا ركاب وامير المؤمنين لم يكن معهما احد قال عنها انتم الفئ و لزمها اسم الانفال وكذلك الاجام والمعادن والبحار والفيافى هى للامام خاصة فان عمل فيها

عن يعقوب عن ابي عبد الله عليه السلام قال الصبر من الايمان كالرأس من الجسد ولا ايمان لمن لا صبر له وعلي بن محمد بن عبد الله الاشعري عن احمد بن محمد بن عيسى عن محمد بن سنان عن المفضل بن عمر عن ابي عبد الله عليه السلام قال الصبر من الايمان بمنزلة الرأس من الجسد فاذا ذهب الرأس ذهب الجسد كذلك اذا ذهب الصبر ذهب الايمان علي بن ابراهيم عن ابيه وعلي بن محمد القاساني جميعا عن القاسم بن محمد الاصبهاني عن سليمان بن داود المنقري عن حفص بن غياث قال قال ابو عبد الله عليه السلام يا حفص ان من الصبر صبرا جميلا ومن الجزع جزعا قبيحا فلا تجزع عند نزول البلاء ولا عند الفاقة وقال عليك بالصبر في جميع امورك فان الله عز وجل بعث محمدا صلى الله عليه وآله فامره بالصبر وامره بالرفق فقال واصبر على ما يقولون واهجرهم هجرا جميلا وذرني والمكذبين اولي النعمة وقال تبارك وتعالى ادفع بالتي هي احسن السيئة فانا الذي بيني وبينه عداوة كانه ولي حميم وما يلقاها الا الذين صبروا وما يلقاها الا ذو حظ عظيم فصبر عليه السلام حتى نالوه بالعظائم ورموه بها فضاق صدره فانزل الله عز وجل ولقد نعلم انك يضيق صدرك بما يقولون فسبح بحمد ربك وكن من الساجدين ثم كذبوه ورموه بالعظائم فحزن لذلك فانزل الله عز وجل قد نعلم انه ليحزنك الذي يقولون فانهم لا يكذبونك ولكن الظالمين بآيات الله يجحدون ولقد كذبت رسل من قبلك فصبروا على ما كذبوا وأوذوا حتى اتاهم نصرنا فالزم النبي صلى الله عليه وآله نفسه الصبر فتعبدوا فاذكروا الله تبارك وتعالى بالكذب فقال لقد صبرت في نفسي واهل بيتي ولا صبر لي على ذكر الهي فانزل الله عز وجل ولقد خلقنا السموات والارض وما بينهما في ستة ايام وما مسنا من لغوب فاصبر على ما يقولون فصبر عليه السلام في جميع احواله ثم امر بالصبر والمصابرة بالائمة عليهم السلام ووصفوا بالصبر فقال جل ثناؤه وجعلنا منهم ائمة يهدون بامرنا لما صبروا وكانوا بآياتنا يوقنون عند ذلك قال النبي صلى الله عليه وآله الصبر من الايمان كالرأس من الجسد فتفكر الله عز وجل ذلك له فانزل الله عز وجل وتمت كلمة ربك الحسنى على بني اسرائيل بما صبروا ودمرنا ما كان يصنع فرعون وقومه وما كانوا يعرشون فقال انه بشري وانتقام فاباح الله عز وجل له قتال المشركين فانزل الله تعالى أقتلوا المشركين حيث وجدتموهم وخذوهم واحصروهم واقعدوا لهم كل مرصد واقتلوهم حيث ثقفتموهم فتسلم الله على يدي رسول الله صلى الله عليه وآله واعانه وجعل له ثواب صبره مع ما ادخر له في الآخرة فمن صبر واحتسب لم يخرج من الدنيا حتى يقر الله عينه في اعدائه مع ما يدخر له في الآخرة محمد بن يحيى عن احمد بن عيسى عن علي بن الحكم عن ابي عبد الله عبد الله النجاح رفعه الى علي بن الحسين عليهما السلام قال الصبر من الايمان بمنزلة الرأس من الجسد ولا ايمان لمن لا صبر له علي بن ابراهيم عن ابيه عن حماد بن عيسى عن ربعي بن عبد الله عن الفضيل

حمید عن مالک بن اعین الجهنی قال سمعت ابا جعفر علیه السلام یقول یا مالک ان الله یعطی الدنیا من یحب ویبغض ولا یعطی دینه الا من یحب عنه عن معلی عن الوشا عن عبد الکریم بن عمرو الخثعمی عن عمر بن حنظلة عن حمزة بن حمران عن حمران عن ابی جعفر علیه السلام قال ان هذه الدنیا یعطیها الله البر والفاجر ولا یعطی الایمان الا صفوته من خلقه محمد: یحیی عن احمد بن محمد عن علی بن النعمان عن ابی سلیمان عن میسر قال قال ابو عبد الله ان الدنیا یعطیها الله عز وجل احب ومن ابغض وان الایمان لا یوتیه الا من احب

باب سلامة الدین محمد بن یحیی عن احمد بن محمد عن علی بن النعمان عن ایوب بن الحر عن ابی عبد الله علیه السلام فی قول الله عز وجل فوقاه الله سیئات ما مکروا فقال ما لقد لبطوا علیه وقتلوه ولکن اندرون ما وقاه وقاه ان یفتنوه فی دینه علی بن ابراهیم عن محمد بن عیسی بن عبید عن ابی حمیلة قال قال ابو عبد الله علیه السلام کان فی وصیة امیر المؤمنین علیه السلام لاصحابه اعلموا ان القرآن هدی اللیل والنهار ونور اللیل المظلم علی ما کان من جهد وفاقة فاذا حضرت بلیة فاجعلوا اموالکم دون انفسکم واذا نزلت نازلة فاجعلوا انفسکم دون دینکم واعلموا ان المالک من هلک دینه والحریب من حرب دینه الا وانه لا فقر بعد الجنة الا وانه لا غنی بعد النار لا یفک اسیرها ولا یبرأ ضریرها علی عن ابیه عن حماد بن عیسی عن ربعی بن عبد الله عن فضیل بن یسار عن ابی جعفر علیه السلام قال سلامة الدین وصحة البدن خیر من المال والمال زینة من زینة الدنیا حسنة محمد بن اسماعیل عن الفضل بن شاذان عن حماد عن ربعی عن الفضیل عن ابی جعفر علیه السلام مثله علی عن اصحابنا عن احمد بن محمد بن خالد عن ابن فضال عن یونس بن یعقوب عن بعض اصحابه قال کان رجل یدخل علی ابی عبد الله علیه السلام من اصحابه فغبر زمانا لا یجیء فدخل علیه بعض معارفه فقال له فلان ما فعل قال فجعل یضع الکلام یظن انما یعنی المیسرة والدنیا فقال ابو عبد الله علیه السلام کیف دینه فقال کما تحب فقال هو والله الغنی.

باب التقیه علی بن ابراهیم عن ابیه عن ابن ابی عمیر عن هشام بن سالم وغیره عن ابی عبد الله علیه السلام فی قول الله عز وجل اولئک یؤتون اجرهم مرتین بما صبروا قال بما صبروا علی التقیة ویدرؤن بالحسنة السیئة قال الحسنة التقیة والسیئة الاذاعة ابن ابی عمیر عن هشام بن سالم عن بن ابی عمیر الاعجمی قال قال لی ابو عبد الله علیه السلام یا با عمر ان تسعة اعشار الدین فی التقیة ولا دین لمن لا تقیة له والتقیة فی

لا اجل علی بن ابراهیم عن هرون بن مسلم عن مسعدة بن صدقة قال قیل لابی عبد الله علیه السلام ان الناس یروون ان علیا علیه السلام قال علی منبر الکوفة ایها الناس انکم ستدعون الی سبی فسبونی ثم تدعون الی البراءة منی فلا تبرؤا منی فقال ما اکثر ما یکذب الناس علی علی علیه السلام ثم قال انما قال انکم ستدعون الی سبی فسبونی ثم ستدعون الی البراءة منی وانی لعلی دین محمد صلی الله علیه واله ولم یقل لکم لا تبرؤا منی فقال له السائل ارایت ان اختار القتل دون البراءة فقال والله ما ذلک علیه وما له الا ما مضی علیه عمار بن یاسر حیث اکرهه اهل مکة وقلبه مطمئن بالایمان فانزل الله عز وجل فیه الا من اکره وقلبه مطمئن بالایمان فقال له النبی صلی الله علیه واله عندها یا عمار ان عادوا لهم فعد فقد انزل الله عز وجل عذرک وامرک ان تعود ان عادوا

محمد بن یحیی عن احمد بن محمد عن علی بن الحکم عن هشام الکندی قال سمعت ابا عبد الله علیه السلام یقول ایاکم ان تعملوا عملا یعیر به فان ولد السوء یعیر والده بعمله کونوا لمن انقطعتم الیه زینا ولا تکونوا علیه شینا صلوا فی عشائرهم وعودوا مرضاهم واشهدوا جنائزهم ولا یسبقونکم الی شئ من الخیر فانتم اولی به منهم والله ما عبد الله بشئ احب الیه من الخبء قلت وما الخبء فقال التقیة عنه عن احمد بن محمد عن معمر بن خلاد قال سألت ابا الحسن علیه السلام عن القیام للولاة فقال قال ابو جعفر علیه السلام التقیة من دینی ودین ابائی ولا ایمان لمن لا تقیة له علی بن ابراهیم عن ابیه عن حماد عن ربعی عن زرارة عن ابی جعفر علیه السلام قال التقیة فی کل ضرورة وصاحبها اعلم بها حین تنزل به علی عن ابیه عن ابن محبوب عن جمیل بن صالح عن محمد بن مروان عن ابی عبد الله علیه السلام قال کان ابی یقول وانی شئ اقر لعینی من التقیة ان التقیة جنة المؤمن علی عن ابیه عن ابن ابی عمیر عن جمیل عن محمد بن مروان قال قال لی ابو عبد الله علیه السلام ما منع مسلم رحمه الله من التقیة فوالله لقد علم الله هذه الایة نزلت فی عمار واصحابه الا من اکره وقلبه مطمئن بالایمان ابو علی الاشعری عن محمد بن عبد الجبار عن صفوان عن شعیب الحداد عن محمد بن مسلم عن ابی جعفر علیه السلام قال انما جعلت التقیة لیحقن بها الدم فاذا بلغ الدم فلیس تقیة محمد بن یحیی عن احمد بن محمد عن ابن فضال عن ابن بکیر عن محمد بن مسلم عن ابی عبد الله علیه السلام قال کلما تقارب هذا الامر کان اشد للتقیة علی بن ابراهیم عن ابیه عن ابن ابی عمیر عن بن اذینة عن اسماعیل الجعفی ومعمر بن یحیی بن سام ومحمد بن مسلم وزرارة قالوا سمعنا ابا جعفر علیه السلام یقول التقیة فی کل شئ یضطر

الیه ابن ادم فقد احله الله له علی بن ابراهیم عن محمد بن عیسی عن یونس عن ابن مسکان
عن حریز عن ابی عبد الله علیه السلام قال قال التقیة ترس الله بینه وبین خلقه الحسین بن محمد عن
معلی بن محمد عن محمد بن جمهور عن احمد بن حمزة عن الحسین بن المختار عن ابی بصیر قال قال ابو جعفر
علیه السلام خالطوهم بالبرانیة وخالفوهم بالجوانیة اذا کانت الامرة صبیانیة محمد بن یحیی عن
احمد بن محمد ابن عیسی عن ذکریا المؤمن عن عبد الله بن اسد عن عبد الله بن عطا قال قلت
لابی جعفر علیه السلام رجلان من اهل الکوفة اخذا فقیل لهما ابریا من امیر المؤمنین
فبرأ واحد منهما وابی الاخر فخلی سبیل الذی برء وقتل الاخر فقال اما الذی برئ فرجل فقیه
فی دینه واما الذی لم یبرء فرجل تعجل الی الجنة علی بن ابراهیم عن ابیه عن ابن ابی عمیر
عن جمیل بن صالح قال قال ابو عبد الله علیه السلام احذروا عواقب العثرات ابو علی
الاشعری عن محمد بن عبد الجبار عن محمد بن اسماعیل عن علی بن النعمان عن ابن مسکان
عن عبد الله بن ابی یعفور قال سمعت ابا عبد الله علیه السلام یقول التقیة ترس المؤمن و
التقیة حرز المؤمن ولا ایمان لمن لا تقیة له ان العبد لیقع علیه الحدیث من حدیثنا فیدین
الله عز وجل به فیما بینه وبینه فیکون له عزا فی الدنیا ونورا فی الاخرة وان العبد لیقع علیه
الحدیث من حدیثنا فیذیعه فیکون له ذلا فی الدنیا وینزع الله عز وجل ذلک النور منه

باب الکتمان

محمد بن یحیی عن احمد بن محمد عن ابن محبوب عن مالک بن عطیة عن ابی حمزة
عن علی بن الحسین علیه السلام قال وددت والله انی افتدیت خصلتین فی الشیعة لنا
ببعض لحم ساعدی النزق وقلة الکتمان عنه عن احمد بن محمد عن محمد بن سنان عن عمار
بن مروان عن ابی اسامة زید الشحام قال قال ابو عبد الله علیه السلام امر الناس
بخصلتین فضیعوهما فصاروا منهما علی غیر شیء الصبر والکتمان علی بن ابراهیم عن ابیه
عن ابن ابی عمیر عن یونس بن عمار عن سلیمان بن خالد قال قال ابو عبد الله علیه السلام
یا سلیمان انکم علی دین من کتمه اعزه الله ومن اذاعه اذله الله محمد بن یحیی عن احمد بن محمد
عن علی بن الحکم عن عبد الله بن بکیر عن رجل عن ابی جعفر علیه السلام قال دخلنا
علیه جماعة فقلنا یا ابن رسول الله صلی الله علیه واله انا نرید العراق فاوصنا فقال ابو جعفر
علیه السلام لیقو شدیدکم ضعیفکم ولیعد غنیکم علی فقیرکم ولا تبثوا سرنا ولا تذیعوا
امرنا فاذا جاءکم عنا حدیث فوجدتم علیه شاهدا او شاهدین من کتاب الله فخذوا
به والا فقفوا عنده ثم ردوه الینا حتی یستبین لکم واعلموا ان المنتظر هذا الامر
له مثل اجر الصائم القائم ومن ادرک قائمنا فخرج معه فقتل عدونا کان له مثل اجر عشرین

وصله بولایتنا وهو موصول بولایة الله عزّ وجلّ وان رده من حاجته وهو یقدر علی قضائها سلط الله علیه شجاعا من نار ینهشه فی قبره الی یوم القیمة مغفور له او معذب فان عذره الطالب کان اسوء حالا قال وسمعته یقول من قصد الیه رجل من اخوانه مستجیرا به فی بعض احواله فلم یجره بعد ان یقدر علیه فقد قطع ولایة الله تبارک وتعالی

باب من اخاف مؤمنا

عدّة من اصحابنا عن احمد بن محمّد بن خالد عن محمد بن علی عن الاصبغ عن عبد الله بن سنان عن ابی عبد الله علیه السّلام قال قال رسول الله صلی الله علیه وآله من نظر الی مؤمن نظرة لیخیفه بها اخافه الله عزّ وجلّ یوم لا ظل الا ظله علیّ بن ابراهیم عن ابیه عن ابی اسحق الحنّاط عن بعض الکوفیین عن ابی عبد الله علیه السّلام قال من روّع مؤمنا بسلطان لیصیبه منه مکروه فلم یصبه فهو فی النار ومن روّع مؤمنا بسلطان لیصیبه منه مکروه فاصابه فهو مع فرعون فی ال فرعون فی النار علیّ بن ابراهیم عن ابیه عن ابن ابی عمیر عن بعض اصحابه عن ابی عبد الله علیه السّلام قال من اعان علی مؤمن بشطر کلمة لقی الله عزّ وجلّ یوم القیمة مکتوب بین عینیه آیس من رحمة الله

باب القیمة

عدّة من اصحابنا عن احمد بن محمّد عن الحسن بن محبوب عن عبد الله بن سنان عن ابی عبد الله علیه السّلام قال قال رسول الله صلی الله علیه وآله الا انبئکم بشراکم قالوا بلی یا رسول الله قال المشاؤن بالنمیمة المفرّقون بین الاحبة الباغون للبراء العائب محمّد بن یحیی عن احمد بن محمّد عن محمد بن عیسی عن یوسف بن عقیل عن محمد بن قیس عن ابی جعفر علیه السّلام قال محرّمة الجنة علی القتّانین المشائین بالنمیمة علیّ بن ابراهیم عن محمّد بن عیسی عن یونس عن ابی الحسن الاصبهانی ذکره عن ابی عبد الله علیه السّلام قال قال امیر المؤمنین علیه السّلام شرارکم المشاؤن بالنمیمة المفرّقون بین الاحبة المبتغون للبراء المعایب

باب الاذاعة

عدّة من اصحابنا عن احمد بن محمد بن خالد عن عثمان بن عیسی عن محمد بن عمران قال سمعت ابا عبد الله علیه السّلام یقول انّ الله عزّ وجلّ عیّر اقواما بالاذاعة فی قوله عزّ وجلّ واذا جاءهم امر من الامن او الخوف اذاعوا به فایاکم والاذاعة علیّ بن ابراهیم عن محمّد بن عیسی عن یونس عن محمّد الحذّاء عن ابی عبد الله علیه السّلام قال من اذاع علینا حدیثنا فهو ممّن لفظه من جحدنا حقّنا قال وقال المعلّی بن خنیس المذیع حدیثنا کالجاحد له یونس عن ابن مسکان عن ابن ابی یعفور قال قال ابو عبد الله علیه السّلام من اذاع علینا حدیثنا سلبه الله الایمان یونس عن یونس بن یعقوب عن بعض اصحابه عن ابی عبد الله علیه السّلام قال ما قتلنا من اذاع حدیثنا قتل خطأ ولکن قتلنا قتل عمد یونس عن العلا عن محمّد بن مسلم قال سمعت ابا جعفر علیه السّلام یقول یحشر العبد یوم القیمة وما انا ذا مع ما انا ذا مع الیه شبه الحجة

یقرا اخر الکهف لا یقظ فی الساعة التی یرید ابو علی الاشعری وغیره عن الحسن بن علی
الکوفی عن عثمان بن عیسی عن سماعة بن مهران قال قلت لابی عبد الله علیه السلام سلیم
مولاک ذکر انه لیس معه من القرآن الا سورة لیس فیقوم من اللیل فینفد ما معه
من القرآن الیس ما قرأ قال نعم الاباس محمد بن یحیی عن محمد بن الحسین عن عبد الرحمن
بن ابی هاشم عن سالم بن سلمة قال قرأ رجل علی ابی عبد الله علیه السلام وانا اسمع
حروفا من القرآن لیس علی ما یقرأها الناس فقال ابو عبد الله علیه السلام کف عن هذه
القراءة اقرأ کما یقرأ الناس حتی یقوم القائم فاذا قام القائم قرأ کتاب الله عز وجل علی حده
اخرج المصحف الذی کتبه علی علیه السلام وقال اخرجه علی علیه السلام الی الناس حین
فرغ منه وکتبه فقال لهم هذا کتاب الله عز وجل کما انزله الله علی محمد صلی الله علیه وآله
جمعته من اللوحین فقالوا هو ذا عندنا مصحف جامع فیه القرآن لا حاجة لنا فیه فقال اما
والله ما ترونه بعینه یوما هذا ابدا انما کان علی ان اخبرکم حین جمعته لتقرؤوه علی بن ابراهیم عن صفوان
عن سعید بن عبد الله الاعرج قال سألت ابا عبد الله عن الرجل یقرأ القرآن ثم ینساه ثم یقرؤه ثم ینساه هل علیه
حرج فقال لا علی عن ابیه عن النضر بن سوید عن القاسم بن سلیمان عن ابی عبد الله علیه السلام قال قال
ابی علیه السلام ما ضر رجل القرآن بعضه یعرفه اکثر عدة من اصحابنا عن سهل بن زیاد ومحمد بن
یحیی عن احمد بن محمد بن عیسی جمیعا عن ابن محبوب عن جمیل عن بشیر عن ابی جعفر علیه السلام قال سورة
الملک هی المانعة تمنع من عذاب القبر وهی مکتوبة فی التوراة سورة الملک ومن قرأها فی لیلة
فقد اکثر واطاب لم یکتب من الغافلین وانی لاکرهها بعد عشاء الاخرة وانا جالس وابی والله علیه
السلام کان یقرأها فی یومه ولیلته ومن قرأها اذا دخل علیه منکر ونکیر من قبل رجلیه قالت جلاه
لیس لکما الی ما قبلی سبیل قد کان هذا العبد یقوم علی فیقرأ سورة الملک فی کل یوم ولیلة وانا اتیاه
من قبل جوفه قال لهما لیس لکما الی ما قبلی سبیل قد کان هذا العبد اذ عانی سورة الملک واذا اتیاه من قبل
لسانه قال لهما لیس لکما الی ما قبلی سبیل قد کان هذا العبد یقرأنی فی کل یوم ولیلة سورة الملک محمد بن
یحیی عن احمد بن محمد عن علی بن الحکم عن عبد الله بن فرقد والمعلی بن خنیس قالا کنا عند ابی عبد الله علیه
السلام ومعنا سعید الزراد فذکرنا فضل القرآن فقال ابو عبد الله علیه السلام ان ابن مسعود
کان لا یقرأ علی قراءتنا فمرض فعاده رسول الله صلی الله علیه وآله فقال یا عبد الله ما تشتکی فقال ذنوبی
قال فما تشتهی قال الجنة قال فما ظنک قال رحمة ربی قال فاذا اجتمعت هذه فی قلب عبد فی هذا الموضع
علی قراءة ابی علی بن الحکم عن هشام بن سالم عن ابی عبد الله علیه السلام قال ان القرآن
الذی جاء به جبرئیل علیه السلام الی محمد صلی الله علیه وآله سبعة عشر الف آیة تم کتاب
فضل القرآن اولا وآخرا وظاهرا وباطنا والحمد لله رب العالمین والصلوة علی محمد وآله الطاهرین

الفروع

من

الكافي

تأليف

ثقة الإسلام أبي جعفر محمد بن يعقوب بن إسحاق

الكليني الرازي رحمه الله

المتوفى سنة ٣٢٨/٣٢٩ هـ

مع تعليقات نافعة مأخوذة من عدة شروح

صححه وقابله وعلق عليه

علي أكبر الغفاري

الناشر

دار الكتب الإسلامية

تهران - بازار سلطاني

تلفن ٢٠٤١٠

الجزء الثالث تمتاز هذه الطبعة عما سبقها بعناية تامة ١٣٩١ ق هـ / ١٣٥٠ ش

في التصحيح

الشيخ محمد الآخوندي

حقوق الطبع والتقليد بجميع الصور محفوظة للناشر

٤- عليّ بن محمد، عن سهل بن زياد، عن محمد بن سنان، عن ابن مسكان، عن الحلبي، عن أبي عبدالله عليه السلام في الرجل يطأ في العذرة أو البول أيعيد الوضوء؟ قال: لا ولكن يغسل ما أصابه. وفي رواية أخرى إذا كان جافاً فلا يغسله.

٥- عليّ بن إبراهيم، عن أبيه، عن ابن أبي عمير، عن جميل بن درّاج، عن المعلّى ابن خنيس قال: سألت أباعبدالله عليه السلام عن الخنزير يخرج من الماء فيمرّ على الطريق فيسيل منه الماء، أمرّ عليه حافياً؟ فقال: أليس وراءه شيء جافّ؟ قلت: بلى، قال: فلا بأس، إنّ الأرض تطهّر بعضها بعضاً.

﴿باب﴾

﴿المذي والودي﴾

١- عليّ بن إبراهيم، عن أبيه، عن حمّاد، عن حريز، عن زرارة، عن ابي عبدالله عليه السلام قال: إن سال من ذكرك شيء من مذي أو ودي[1] وأنت في الصلاة فلا تغسله ولا تقطع الصلاة ولا تنقض له الوضوء وإن بلغ عقيبك فإنّما ذلك بمنزلة النخامة وكلّ شيء يخرج منك بعد الوضوء فإنّه من الحبائل أو من البواسير وليس بشيء، فلا تغسله من ثوبك إلّا أن تقذره.

٢- محمد بن يحيى، عن أحمد بن محمد، عن ابن فضال، عن ابن بكير، عن عمر بن حنظلة قال: سألت أباعبدالله عليه السلام عن المذي، فقال: ماهو والنخامة إلّا سواء.

٣- عليّ بن إبراهيم، عن أبيه، عن ابن أبي عمير، عن عمر بن أذينة، عن بريد بن معاوية قال: سألت أحدهما عليهما السلام عن المذي، فقال: لا ينقض الوضوء ولا يغسل منه ثوب ولا جسد إنّما هو بمنزلة المخاط والبزاق.

---

(١) الذي - بسكون الذال وتخفيف الياء - : البلل اللزج الذي يخرج من الذكر عند ملاعبة النساء ولا يجب فيه الغسل، ولا خلاف فيه بين علمائنا الا ابن الجنيد فانه ذهب الى انتقاض الطهارة بالذي اذا كان عقيب شهوة. والودي - بسكون الدال وبكسرها وتشديد الياء - : البلل اللزج الذي يخرج من الذكر بعد البول يقال: ودى وقيل: التشديد أصح وافصح من السكون. وبالذال المعجمة لم توجد في اللغة لكن ذكره الشهيد الثاني - ره - وقال هو: ما يخرج عقيب الاغتسال.

﴿باب﴾

☆(من يصلي على الجنازة وهو على غير وضوء)☆

١ ـ محمد بن يحيى، عن أحمد بن محمد بن عيسى، عن ابن فضال، عن يونس بن يعقوب، قال: سألت أباعبدالله عليه السلام عن الجنازة أيصلّى عليها على غير وضوء؟ فقال: نعم إنّما هو[1] تكبير وتحميد وتسبيح وتهليل كما تكبّر و تسبّح في بيتك على غير وضوء[2].

٢ ـ علي بن إبراهيم، عن أبيه، عن ابن أبي عمير، عن حمّاد بن عثمان، عن الحلبيّ قال: سئل أبو عبدالله عليه السلام عن الرّجل تدركه الجنازة و هو على غير وضوء فإن ذهب يتوضّأ فاتته الصلاة عليها؟ قال: يتيمّم ويصلّي[3].

٣ ـ محمد بن إسماعيل، عن الفضل بن شاذان؛ و أبوعليّ الأشعريّ، عن محمد بن عبدالجبّار جميعاً، عن صفوان بن يحيى، عن عبد الحميد بن سعيد[4] قال: قلت لأبي الحسن عليه السلام: الجنازة يخرج بها ولست على وضوء فإن ذهبت أتوضّأ فاتتني الصّلاة ألي أن أصلّي عليها وأنا على غير وضوء؟ قال: تكون على طهر أحبّ إليّ.

٤ ـ أبوعليّ الأشعريّ، عن محمد بن عبدالجبّار، عن صفوان، عن العلاء، عن محمد بن مسلم، عن أحدهما عليهما السلام قال: سألته عن الرّجل تفجأه الجنازة وهو على غير طهر، قال: فليكبّر معهم[5].

٥ ـ محمد بن يحيى، عن أحمد بن محمد بن عيسى، عن الحسين بن سعيد، عن أخيه

---

(١) التذكير اما باعتبار الخبر او بتأويل الفعل و نحوه ويدل على عدم اشتراط الطهارة.

(٢) أجمع علماؤنا على عدم شرط هذه الصلاة بالطهارة. وقال في المنتهى: ويستحب أن يصلي بطهارة وليست شرطاً، ذهب إليه علماؤنا أجمع وبه قال الشعبي ومحمد بن جرير الطبري و قال الشافعي: هي شرط وإليه ذهب اكثر الجمهور و قال في التذكرة: وليست الطهارة شرطاً بل يجوز للمحدث والحائض والجنب ان يصلوا على الجنائز مع وجود الماء والتراب والتمكن، ذهب إليه علماؤنا أجمع، ثم قال: الطهارة وإن لم تكن واجبة الا انها مستحبة عند علمائنا. (آت)

(٣) ظاهرها لزوم الطهارة و التيمم لضيق الوقت وحمل على الاستحباب جمعاً. (آت)

(٤) في بعض النسخ [عبدالحميد بن سعد].

(٥) يدل على سقوط الطهارة مع ضيق الوقت عنها لا مطلقاً. (آت)

الله اللّهمّ صلّ على محمد عبدك ورسولك، اللّهمّ صلّ على محمد و آل محمد و تقبّل شفاعته و بيّض وجهه و أكثر تبعه ، اللّهمّ اغفرلي وارحمني وتب عليّ ، اللّهمّ اغفر للّذين تابوا و اتّبعوا سبيلك وقهم عذاب الجحيم ،فإن كان مؤمناً دخل فيها ، إن كان ليس بمؤمن خرج منها .

٦ ـ عدّة من أصحابنا ، عن سهل بن زياد ، عن الحسن بن محبوب ، عن عبدالله بن غالب ، عن ثابت أبي المقدام قال : كنت مع أبي جعفر عليه السلام فإذا بجنازة لقوم من جيرته فحضرها و كنت قريباً منه فسمعته يقول : اللّهمّ إنّك أنت خلقت هذه النفوس و أنت تميتها وأنت تحييها وأنت أعلم بسرائرها وعلانيتها منّا ومستقرّها ومستودعها ، اللّهمّ و هذا عبدك ولا أعلم منه شرّاً وأنت أعلم به ، وقد جئناك شافعين له بعد موته فإن كان مستوجباً فشفّعنا فيه و احشره مع من كان يتولّاه .

﴿باب﴾

﴿ الصلاة على الناصب ﴾

١ ـ عليّ بن إبراهيم ، عن أبيه ، عن ابن أبي عمير ، عن حمّاد بن عثمان ، عن الحلبيّ ، عن أبي عبدالله عليه السلام قال : لمّا مات عبدالله بن أُبيّ بن سلول[1] حضر النبيّ صلى الله عليه وآله جنازته فقال عمر لرسول الله صلى الله عليه وآله : يارسول الله ألم ينهك الله أن تقوم على قبره[2] ؟ فسكت ، فقال : يارسول الله ألم ينهك الله أن تقوم على قبره ؟ فقال له : ويلك ومايدريك ماقلت إنّي قلت : « اللّهمّ احش جوفه ناراً واملأ قبره ناراً وأصله ناراً » قال أبوعبدالله عليه السلام : فأبدا من رسول الله ماكان يكره .

٢ ـ عدّة من أصحابنا ، عن سهل بن زياد ؛ وعليّ بن إبراهيم ، عن أبيه جميعاً ، عن

---

(١) سلول اسم ام عبدالله المنافق و اسم ابيه أبي ـ بضم الهمزة وفتح الواو وتشديد الياء ولكنه كثيراً ما يذكر بدون لفظ الثاني على أن يكون سلول بدلا من أبي كما في بعض النسخ ههنا . (في)

(٢) اراد عمر لقوله : « ألم ينهك الله . الخ » آية الواردة في سورة التوبة : ٨٤ « ولاتصل على أحد منهم مات أبداً ولاتقم على قبره انهم كفروا بالله ورسوله وماتوا وهم فاسقون » .

ابن محبوب ، عن زياد بن عيسى ، عن عامر بن السمط ، عن أبي عبدالله عليه السلام أنّ رجلاً من المنافقين مات فخرج الحسين بن عليّ صلوات الله عليهما يمشي معه فلقيه مولى له ، فقال له الحسين عليه السلام : أين تذهب يا فلان ؟ قال : فقال له مولاه : أفرّ من جنازة هذا المنافق أن أصلّي عليها ، فقال له الحسين عليه السلام : انظر أن تقوم [1] على يميني فما تسمعني أقول فقل مثله ، فلمّا أن كبّر عليه وليّه قال الحسين عليه السلام : «الله أكبر اللّهمّ العن فلاناً عبدك ألف لعنة مؤتلفة غير مختلفة ، اللّهمّ اخز عبدك في عبادك و بلادك وأصله حرّ نارك وأذقه أشدّ عذابك فإنّه كان يتولّى أعداءك ويعادي أولياءك ، ويبغض أهل بيت نبيّك صلى الله عليه وآله » .

٣ - سهل ، عن ابن أبي نجران ، عن صفوان الجمّال ، عن أبي عبدالله عليه السلام قال : مات رجل من المنافقين فخرج الحسين عليه السلام يمشي فلقي مولىً له فقال له : إلى أين تذهب ؟ فقال : أفرّ من جنازة هذا المنافق أن أصلّي عليه فقال له الحسين عليه السلام : قم إلى جنبي فما سمعتني أقول فقل مثله ، قال : فرفع يديه فقال : «اللّهمّ اخز عبدك في عبادك و بلادك اللّهمّ أصله حرّ نارك ، اللّهمّ أذقه أشدّ عذابك فإنّه كان يتولّى أعداءك ويعادي أولياءك ويبغض أهل بيت نبيّك » صلى الله عليه وآله .

٤ - عليّ بن إبراهيم ، عن أبيه ، عن ابن أبي عمير ، عن حمّاد ، عن الحلبيّ ، عن أبي عبدالله عليه السلام قال : إذا صلّيت على عدوّ الله فقل : « اللّهمّ إنّ فلاناً لا نعلم منه إلّا أنّه عدوّ لك و لرسولك ، اللّهمّ فاحش قبره ناراً واحش جوفه ناراً و عجّل به إلى النّار فإنّه كان يتولّى أعداءك و يعادي أولياءك ويبغض أهل بيت نبيّك ، اللّهمّ ضيّق عليه قبره » فإذا رفع فقل : «اللّهمّ لا ترفعه ولا تزكّه » .

٥ - عليّ بن إبراهيم ، عن أبيه ، عن حمّاد بن عيسى ، عن حريز ، عن محمّد بن مسلم عن أحدهما عليهما السلام [2] قال : إن كان جاحداً للحقّ فقل : «اللّهمّ املأ جوفه ناراً و قبره

(١) أي اجتهد في ان يتيسر لك القيام . (في) و قال المجلسي - رحمه الله - : هو كناية عن التأمل والتدبير في ذلك .

(٢) كأنه الصادق عليه السلام كما يدل عليه قوله عليه السلام : « قال أبو جعفر عليه السلام » وقوله : « صلى عليها أبي من قبيل وضع الظاهر موضع المضمر . (في)

النّواحي [١] ومن أقام النّواحة فقد ترك الصّبر وأخذ في غير طريقه [٢] ومن صبر واسترجع و حمد الله عزّ وجلّ فقد رضي بما صنع الله ووقع أجره على الله ومن لم يفعل ذلك جرى عليه القضاء وهو ذميم [٣] وأحبط الله تعالى أجره.

٢ ـ عليّ بن إبراهيم، عن أبيه، عن عمرو بن عثمان، عن أبي جميلة، عن جابر، عن أبي جعفر عليه السلام مثله.

٣ ـ الحسين بن محمّد، عن عبدالله بن عامر، عن عليّ بن مهزيار، عن عليّ بن إسماعيل الميثميّ عن ربعيّ بن عبدالله، عن أبي عبدالله عليه السلام قال: إنّ الصبر و البلاء يستبقان

(١) في القاموس: الصراخ: الصوت أوشديده. وقال: أهول: رفع صوته بالبكاء والصياح. وفي النهاية: كل من وقع في هلكة دعا بالويل ومعنى النداء منه: ياويلي وياحزني و يا عذابي احضرفهذا وقتك وأوانك. وقال: العويل: صوت الصدر بالبكاء.

(٢) في الذكرى: يحرم اللطم و الخدش وجز الشعر اجماعاً قال في البسوط: و لما فيه من السخط بقضاء الله. ثم قال: واستثنى الاصحاب الاابن ادريس شق الثوب على موت الاب والاخ لفعل العسكري على الهادي عليهما السلام و نقل الفاطميات على الحسين صلوات الله عليه. و في المنتهى: البكاء على الميت جائزغير مكروه اجماعاً قبل خروج الروح وبعده الا الشافعي فانه كرهه بعد الخروج. ثم قال: فروع: الاول الندب، لابأس به وهو عبارة عن تعديد محاسن الميت وما يلقون بفقده بلفظ النداء (وا) مثل قولهم وارجلاه واكرباه والانقطاع ظهراه وامصيباه غيرأنه مكروه. الثاني النياحة بالباطل محرمة اجماعاً اما بالحق فجائز اجماعاً. الثالث يحرم ضرب الخدود ونتف الشعور وشق الثوب إلا في موت الاب والاخ فقد سوغ فيهما شق الثوب للرجل وكذا يكره الدعاء بالويل و الثبور. الرابع ينبغي لصاحب المصيبة الصبر و الاسترجاع قال الله تعالى: (و بشر الصابرين الذين إذا اصابتهم مصيبة قالوا إنا لله وإنا إليه راجعون اولئك عليهم صلوات من ربهم و اولئك هم المهتدون) انتهى كلامه. وقال المجلسي ـ رحمه الله ـ بعد ذكر ذلك كله: هذا الخبر يدل على أن هذه الامور خلاف طريقة الصابرين وعلى كراهتها ولا يدل على الحرمة وما ورد من ذم اقامة النواحة اما محمول على ما اذا كانت مشتملة على هذه الامور المرجوحة أويقال: إنه ينافي الصبر الكامل فلا ينافي ما يدل على الجواز.

(٣) ذميم أي مذموم كما في القاموس.

إلى المؤمن فيأتيه البلاء وهو صبور [١] ؛ وإنّ الجزع والبلاء يستبقان إلى الكافر فيأتيه البلاء وهو جزوع .

٤ ـ عليٌّ بن إبراهيم ، عن أبيه ، عن النّوفليّ ، عن السّكونيّ ، عن أبي عبدالله عليه السلام قال : قال رسول الله صلى الله عليه وآله : ضرب المسلم يده على فخذه عند المصيبة إحباط لأجره .

٥ ـ عليٌّ بن إبراهيم ، عن أبيه ، عن ابن أبي عمير ، عن عبدالله بن سنان ، عن معروف بن خرّبوذ [٢] ، عن أبي جعفر عليه السلام قال : ما من عبد يصاب بمصيبة فيسترجع عند ذكره المصيبة ويصبر حين تفجأه إلّا غفر الله له ما تقدّم من ذنبه وكلّما ذكر مصيبته فاسترجع عند ذكر المصيبة غفر الله له كلّ ذنب اكتسب فيما بينهما [٣] .

٦ ـ عليٌّ ، عن أبيه ، عن ابن أبي عمير ، عن داود بن رزين [٤] ، عن أبي عبدالله عليه السلام قال : من ذكر مصيبته ولو بعد حين فقال : « إنّا لله وإنّا إليه راجعون والحمد لله ربّ العالمين اللّهمّ آجرني على مصيبتي واخلف عليّ أفضل منها » كان له من الأجر مثل ما كان عند أوّل صدمة [٥]

٧ ـ عدّة من أصحابنا ، عن سهل بن زياد ؛ و محمّد بن يحيى ، عن أحمد بن محمّد

---

(١) اى بأتيانه كالمتراهنين يريد كل منهما أن يسبق الاخر حتى أن البلاء لايسبق الصبر بل إنما يرد مع ورود الصبر أو بعده وكذا الجزع والبلاء بالنسبة إلى الكافر .

(٢) ابن خربوذ ـ بالخاء المعجمة المفتوحة والراء المشددة والباء الموحدة والذال المعجمة بعد الواو ـ روى الكشي فيه مدحاً وقدحاً .

(٣) ضمير التثنية يعود الى الاسترجاعين المفهومين من قوله عليه السلام لا الى المصيبة و الاسترجاع كما قد توهم وقد ورد التصريح بذلك في بعض الاخبار . (ف)

(٤) داود بن زربي أو داود بن رزين كما في بعض النسخ كان من أصحاب أبي عبدالله و ابي الحسن عليهما السلام له أصل وروى عنه ابن أبي عمير واورد الكشي مايشهد بسلامة عقيدته ووثقه النجاشي ـ على مافي الخلاصة ـ وقال صاحب جامع الرواة : لم أر في ماعندي من نسخة النجاشي توثيقه و قال في ارشاد المفيد : إنه من الثقات . و « زربي » بكسر الزاي المعجمة وسكون الراء المهملة كما صححه الشهيد ـ رحمه الله ـ .

(٥) في النهاية : الصبر عند الصدمة الاولى اى عند فورة المصيبة وشدتها والصدم : ضرب الشيء الصلب بمثله و الصدمة مرة منه . و قوله : « افضل منها » أى من المصيبة بمعنى المصائب به كما في الوافي .

الفروع
من
الكافي

تأليف

ثقة الإسلام أبي جعفر محمد بن يعقوب بن إسحاق

الكليني الرازي رحمه الله

المتوفى سنة ٣٢٨/٣٢٩ هـ

مع تعليقات نافعة مأخوذة من عدة شروح

صححه وقابله وعلق عليه

علي أكبر الغفاري

الناشر

دار الكتب الاسلامية

تهران - بازار سلطاني

تلفن ٢٠٤١٠

الجزء الخامس

تمتاز هذه الطبعة عما سبقها بعناية تامة

١٣٩١ ق هـ
١٣٥٠ ش

في التصحيح

الشيخ محمد الآخوندي

حقوق الطبع والتقليد بهذه الصورة المزدانة بالتعاليق والحواشي محفوظة للناشر

عن أبي عبدالله عليه السلام أنّ عليّ بن الحسين عليهما السلام تزوّج سرية كانت للحسن بن عليّ عليهما السلام فبلغ ذلك عبدالملك بن مروان فكتب إليه في ذلك كتاباً أنّك صرت بعل الإماء، فكتب إليه عليّ بن الحسين عليهما السلام: إنّ الله رفع بالإسلام الخسيسة وأتمّ به النّاقصة فأكرم به من اللّؤم فلا لؤم على مسلم إنّما اللّؤم لؤم الجاهليّة إنّ رسول الله صلى الله عليه وآله أنكح عبده ونكح أمته فلمّا انتهى الكتاب إلى عبدالملك قال لمن عنده: خبّروني عن رجل إذا أتى ما يضع النّاس لم يزده إلّا شرفاً؟ قالوا: ذاك أمير المؤمنين [1] قال: لا والله ماهو ذاك، قالوا: ما نعرف إلّا أمير المؤمنين، قال: فلا والله ماهو بأمير المؤمنين ولكنّه عليّ بن الحسين عليهما السلام [2].

﴿باب﴾

﴿تزويج ام كلثوم﴾

١ـ عليّ بن إبراهيم، عن أبيه، عن ابن أبي عمير، عن هشام بن سالم؛ وحمّاد، عن زرارة، عن أبي عبدالله عليه السلام في تزويج أمّ كلثوم فقال: إنّ ذلك فرج غُصبناه. [3]

٢ـ محمّد بن أبي عمير، عن هشام بن سالم، عن أبي عبدالله عليه السلام قال: لمّا خطب إليه قال له أمير المؤمنين: إنّها صبيّة قال: فلقي العبّاس فقال له: مالي أبي بأسٌ؟ قال: وما ذاك؟ قال: خطبت إلى ابن أخيك فردّني أما والله لأعورنّ زمزم [4] ولأدعنّ لكم مكرمة إلّا هدمتها ولأقيمنّ عليه شاهدين بأنّه سرق ولأقطعنّ يمينه فأتاه العبّاس فأخبره وسأله أن يجعل الأمر إليه فجعله إليه [5].

---

(١) ارادوا به عبد الملك نفسه.

(٢) الظاهر أن تلك السرية كانت لاخيه على بن الحسين المقتول دون عمه الحسن المجتبى عليهم السلام كما سيأتي في خبر آخر أوثق سنداً منه ص٣٦١ أن على بن الحسين صلوات الله عليه تزوج ابنة الحسن عليه السلام وام ولد لعلى بن الحسين المقتول عليهما السلام.

(٣) ام كلثوم هذه هي بنت امير المؤمنين عليه السلام قد خطبها اليه عمر في زمن خلافته فرده اولا فقال عمر ماقال وفعل مافعل كما يأتي تفصيله في الخبر الاتي فجعل امره إلى العباس فزوجها اياه ظاهرا وعند الناس واليه اشير بقوله «غصبناه». (في)

(٤) تعوير البئر تطميمه.

(٥) قال في هامش بعض النسخ المخطوطة: أجاب المفيد ـ رحمه الله ـ عن ذلك في أجوبة المسائل السروية باجوبة كثيرة. فمن اراد الاطلاع فليراجع هناك.

﴿باب﴾

﴿شروط المتعة﴾

١- عدّةٌ من أصحابنا، عن سهل بن زياد؛ ومحمّد بن يحيى، عن أحمد بن محمّد جميعاً، عن ابن محبوب، عن جميل بن صالح، عن زرارة، عن أبي عبدالله عليه السلام قال: لاتكون متعة إلّا بأمرين أجل مسمّى وأجر مسمّى.

٢- محمّد بن يحيى، عن محمّد بن الحسين؛ وعدّةٌ من أصحابنا، عن أحمد بن محمّد، عن عثمان بن عيسى، عن سماعة، عن أبي بصير قال: لابدّ من أن تقول في هذه الشروط: أتزوّجك متعة كذا و كذا يوماً بكذا و كذا درهماً نكاحاً غير سفاح على كتاب الله عزّ وجلّ وسنّة نبيّه صلى الله عليه وآله وعلى أن لاترثيني ولا أرثك وعلى أن تعتدّي خمسة وأربعين يوماً وقال: بعضهم حيضة.

٣- عليٌّ بن إبراهيم، عن أبيه، عن عمرو بن عثمان، عن إبراهيم بن الفضل، عن أبان بن تغلب؛ وعليٌّ بن محمّد، عن سهل بن زياد، عن إسماعيل بن مهران؛ ومحمّد بن أسلم عن إبراهيم بن الفضل، عن أبان بن تغلب قال: قلت لأبي عبدالله عليه السلام: كيف أقول لها إذا خلوت بها؟ قال: تقول أتزوّجك متعة على كتاب الله وسنّة نبيّه صلى الله عليه وآله لا وارثة ولا موروثة كذا و كذا يوماً وإن شئت كذا و كذا سنة بكذا و كذا درهماً وتسمّي من الأجر ماتراضيتما عليه قليلاً كان أم كثيراً فإذا قالت: نعم فقد رضيت فهي امرأتك وأنت أولى النّاس بها، قلت: فإنّي أستحيي أن أذكر شرط الأيّام قال: هو أضر عليك، قلت: و كيف؟ قال: إنّك إن لم تشترط كان تزويج مقام ولزمتك النفقة في العدّة وكانت وارثة ولم تقدر على أن تطلّقها إلّا طلاق السنّة.

٤- عليٌّ بن إبراهيم، عن أبيه، عن ابن أبي نصر، عن ثعلبة قال: تقول: أتزوّجك متعة على كتاب الله وسنّة نبيّه صلى الله عليه وآله نكاحاً غير سفاح وعلى أن لاترثيني ولا أرثك كذا و كذا يوماً بكذا و كذا درهماً وعلى انّ عليك العدّة.

٥- محمّد بن يحيى، عن عبدالله بن محمّد، عن ابن أبي عمير، عن هشام بن سالم قال:

قلت : كيف يتزوّج المتعة ؟ قال : تقول : يا أمة الله أتزوّجك كذا وكذا يوماً بكذا وكذا درهماً ، فإذا مضت تلك الأيّام كان طلاقها في شرطها ولا عدّة لها عليك.(١)

﴿ باب ﴾

﴿ في أنه يحتاج أن يعيد عليها الشرط بعد عقدة النكاح ﴾

١ـ عليّ بن إبراهيم ، عن أبيه ، عن ابن أبي عمير ، عن عبدالله بن بكير قال : قال أبوعبدالله عليه السلام : ماكان من شرط قبل النكاح هدمه النكاح و ما كان بعد النكاح فهو جائز ، وقال : إن سمّي الأجل فهو متعة وإن لم يسمّ الأجل فهو نكاح بات.(٢)

٢ـ عدّةٌ من أصحابنا ، عن سهل بن زياد ، عن ابن محبوب ، عن ابن رئاب ، عن محمد ابن مسلم قال : سألت أباعبدالله عليه السلام عن قول الله عزّ وجلّ : « ولاجناح عليكم فيما تراضيتم به من بعد الفريضة »(٣) ، فقال : ماتراضوا به من بعد النكاح فهو جائز وماكان قبل النكاح فلايجوز إلّا برضاها وبشيء يعطيها فترضى به .

٣ـ عدّةٌ من أصحابنا ، عن أحمد بن أبي عبدالله ، عن أبيه ، عن سليمان بن سالم ، عن ابن بكير قال : قال أبوعبدالله عليه السلام : إذا اشترطت على المرأة شروط المتعة فرضيت بها وأوجبت التزويج فاردد عليها شرطك الأوّل بعد النكاح ، فإن أجازته فقد جاز وإن لم تجزه فلا يجوز عليها ماكان من الشرط قبل النكاح .

٤ـ محمد بن يحيى ، عن أحمد بن محمد ، عن ابن فضّال ، عن ابن بكير ، عن محمد بن مسلم

---

(١) أي يجوز لك تزويج الاخت في عدتها وكذا الخامسة على القول بكونها من الاربع أو بكون على القلب اى لايلزمك في عدتها نفقة ولاسكنى وقيل : المراد بالعدة العدو اى لايلزمك رعاية كونها من الاربع ولايخفى بعده والاظهر هو الاول و يؤيده الشهور وينفي مذهب المفيد من المنع من اختها في عدتها . (آت)

(٢) قال العلامة ـ رحمه الله ـ أي دائم بحسب الواقع كما فهمه الاصحاب اويحكم عليه ظاهراً كما في سائر الاقارير ولايقع واقعاً لان ماقصده لم يقع وما وقع لم يقصد . (آت)

(٣) النساء : ٢٤ .

شفاعتنا إذا ركب هذا حتّى يصيبه ألم العذاب ويرى هول جهنّم .

١٠ - وبإسناده عن صالح بن عقبة ، عن سليمان بن صالح ، عن أبي عبدالله عليه السلام قال : سئل عن الرّجل ينكح جارية امرأته ثمّ يسألها أن تجعله في حلّ فتأبى ، فيقول : إذا لأُطلّقنّك ويجتنب فراشها فتجعله في حلّ ؟ فقال : هذا غاصب فأبن هو من اللّطف .

١١ - وعنه ، عن سليمان بن صالح قال : قلت لأبي عبدالله عليه السلام : الرّجل يخدع امرأته فيقول : اجعلني في حلّ من جاريتك تمسح بطني وتغمز رجلي ومن مسّي إيّاها - يعني بمسّه إيّاها النكاح - فقال : الخديعة في النّار ، قلت : فإن لم يرد بذلك الخديعة ، قال : ياسليمان ما أراك إلّا تخدعها عن بُضع جاريتها .

١٢ - عليّ بن إبراهيم ، عن أبيه ، عن ابن أبي عمير ، عن هشام بن سالم ؛ و جميل بن درّاج ؛ وسعد بن أبي خلف ، عن محمّد بن مسلم ، عن أبي عبدالله عليه السلام في امرأة الرّجل يكون لها الخادم فتفجرت فيحتاج إلى لبنها ؛ قال : مرها فتحلّلها يطيب اللّبن [1] .

١٣ - و بإسناده ، عن ابن أبي عمير ، عن جميل بن درّاج ، عن بعض أصحابه ، عن أبي عبدالله عليه السلام في رجل كانت له مملوكة فولدت من الفجور فكره مولاها أن ترضع له مخافة ألّا يكون ذلك جائزاً له فقال أبو عبدالله عليه السلام : فحلّل خادمك من ذلك حتّى يطيب اللّبن .

١٤ - وبإسناده ، عن ابن أبي عمير ، عن هشام بن سالم قال : أخبرني محمّد بن مضارب قال : قال أبو عبدالله عليه السلام : يامحمّد خذ هذه الجارية إليك تخدمك ، فإذا خرجت فردّها إلينا .

١٥ - عليّ بن إبراهيم ، عن الخشّاب ، عن يزيد بن إسحاق شعر ، عن الحسن بن عطيّة ، عن أبي عبدالله عليه السلام قال : إذا أحلّ الرّجل للرّجل من جاريته قبلة لم يحلّ له غيرها فإن أحلّ له منها دون الفرج لم يحلّ له غيره وإن أحلّ له الفرج حلّ له جميعها .

١٦ - عليّ ، عن أبيه ، عن ابن أبي عمير قال : أخبرني قاسم بن عروة ، عن أبي العبّاس البقباق قال : سأل رجل أباعبدالله عليه السلام ونحن عنده عن عارية الفرج ، فقال : حرام ، ثمّ مكث قليلاً ثمّ قال : لكن لا بأس بأن يحلّ الرّجل الجارية لأخيه .

---

(١) قد يقرأ في بعض النسخ [يطيب اللبن] .

أبي حمزة ، عن عليّ بن يقطين ، عن أبي الحسن موسى عليه السلام قال : سألته عن الحائض ترى الطهر ويقع بها زوجها ، قال : لابأس والغسل أحبّ إليّ .

﴿ باب ﴾

☆(محاش النساء)☆ (١)

١ ـ الحسين بن محمد ؛ عن معلّى بن محمد ، عن الحسن بن عليّ ، عن أبان ، عن بعض أصحابه ، عن أبي عبدالله عليه السلام قال : سألته عن إتيان النساء في أعجازهنّ ، فقال : هي لعبتك لاتؤذها .

٢ ـ محمد بن يحيى ، عن أحمد بن محمد ، عن عليّ بن الحكم قال : سمعت سفوان بن يحيى يقول : قلت للرضا عليه السلام : إنّ رجلاً من مواليك أمرني أن أسألك عن مسألة هابك واستحيى منك أن يسألك ، قال : وماهي ؟ قلت : الرّجل يأتي امرأته في دبرها ؟ قال : ذلك له ، قال : قلت له : فأنت تفعل ؟ قال : إنّا لا نفعل ذلك .

﴿ باب ﴾

☆(الخضخضة و نكاح البهيمة)☆(٢)

١ ـ عدّة من أصحابنا ، عن أحمد بن محمد بن خالد ، عن العلاء بن رزين ، عن رجل ، عن أبي عبدالله عليه السلام قال : سألته عن الخضخضة ، فقال : هي من الفواحش ونكاح الأمة خير منه .

٢ ـ أحمد بن محمد ، عن أبي يحيى الواسطيّ ، عن إسماعيل البصري ، عن زرارة ، ابن أعين ، عن أبي عبدالله عليه السلام قال : سألته عن الدّلك قال : ناكح نفسه لاشيء عليه .(٣)

٣ ـ محمد بن يحيى ، عن محمد بن أحمد ، عن أحمد بن الحسن ، عن عمرو بن سعيد ، عن

---

(١) محاش جمع محشة وهي الدبر . (القاموس)

(٢) الخضخضة : الاستمناء باليد (القاموس) وفي النهاية هو استنزال المني من غير الفرج .

(٣) من العهود في الدنيا ولاينافي ما سيأتي من انه زنا فان معناه والله اعلم انه بمنزلة الزنا ولا يلزمه ما يلزم الزاني من الحدود .

وهو من وجه الحرام ، فلمّا كان وجه منه حلالاً ووجه حراماً كان اسمه سفاحاً ، لأنّ الغالب عليه نكاح تزويج إلّا أنّه مشوب ذلك التزويج بوجه من وجوه الحرام غير خالص في معنى الحرام بالكلّ ولا خالص في وجه الحلال بالكلّ . امّا أن يكون الفعل من وجه الفساد و القصد إلى غير ما أمر الله عزّ وجلّ فيه من وجه التأويل والخطأ الاستحلال بجهة التأويل والتقليد نظير الّذي يتزوّج ذوات المحارم الّتي ذكر الله عزّ وجلّ في كتابه تحريمها في القرآن من الأمّهات والبنات إلى آخر الآية كلّ ذلك حلال في جهة التزويج حرام من جهة ما نهى الله عزّ وجلّ عنه و كذلك الّذي يتزوّج المرأة في عدّتها مستحلاً لذلك فيكون تزويجه ذلك سفاحاً من وجهين من وجه الاستحلال ومن وجه التزويج في العدّة إلّا أن يكون جاهلاً غير متعمّد لذلك ونظير الّذي يتزوّج الحبلى متعمّداً بعلم ، والّذي يتزوّج المحصنة الّتي لها زوج بعلم ، والّذي ينكح المملوكة من الفيء قبل المقسم ، والّذي ينكح اليهوديّة والنّصرانيّة والمجوسيّة وعبدة الأوثان على المسلمة الحرّة ، والّذي يقدر على المسلمة فيتزوّج اليهوديّة أو غيرها من أهل الملل تزويجاً دائماً بميراث ، والّذي يتزوّج الأمة على الحرّة ، والّذي يتزوّج الأمة بغير إذن مواليها ، والمملوك يتزوّج أكثر من حرّتين والمملوك يكون عنده أكثر من أربع إماء تزويجاً صحيحاً ، والّذي يتزوّج أكثر من أربع حرائر ، والّذي له أربع نسوة فيطلّق واحدة تطليقة واحدة بائنة ثمّ يتزوّج قبل أن تنقضي عدّة المطلّقة منه[1] ، والّذي يتزوّج المرأة المطلّقة من بعد تسع تطليقات بتحليل من أزواج وهي لا تحلّ له أبداً ، والّذي يتزوّج المرأة المطلّقة بغير وجه الطّلاق الّذي أمر الله عزّ وجلّ به في كتابه ، والّذي يتزوّج وهو محرم . فهؤلاء كلّهم تزويجهم من جهة التزويج حلال ، حرام فاسد من الوجه الآخر لأنّه لم يكن ينبغي له أن يتزوّج إلّا من الوجه الّذي أمر الله عزّ وجلّ فلذلك صار سفاحاً مردوداً ذلك كلّه غير جائز المقام عليه ولا ثابت لهم التزويج بل يفرّق الإمام بينهم ولا يكون نكاحهم زنا ولا أولادهم من

(١) قدمرت فيما سبق في باب الرجل الذي عنده اربع نسوة ص ٤٢٩ أن هذا الرجل اذا طلق واحدة تطليقة رجعية لايجوز له أن يتزوج باخرى حتى تنقضي عدتها منه وأما اذا كانت بائنة جاز له العقد على الاخرى في الحال على كراهية و هذا هو المشهور عندهم ، فهذا الكلام يدل على ان يونس من أصحابنا ذهب إلى أن البائنة كالرجعية في التوقف على انقضاء العدة فكأنه عمل بظاهر الاخبار التي قد مرت في ذلك الباب فتذكر . (ربيع) (كذا في هامش المطبوع)

هذا الوجه أولاد زنا ومن قذف المولود من هؤلاء الذين ولدوا من هذا الوجه جلد الحدّ لأنّه مولود بتزويج رشدة وإن كان مفسداً له بجهة من الجهات المحرّمة والولد منسوب إلى الأب مولود بتزويج رشدة على نكاح ملّة من الملل خارج من حدّ الزّنا و لكنّه معاقب عقوبة الفرقة والرّجوع إلى الاستيناف بما يحلّ ويجوز .

فإن قال قائل : إنّه من أولاد السّفاح على صحّة معنى السّفاح لم يأثم إلّا أن يكون يعني أنّ معنى السّفاح هو الزّنا .

ووجه آخر من وجوه السّفاح من أتى امرأته وهي محرمة أو أتاها وهي صائمة أو أتاها وهي في دم حيضها أو أتاها في حال صلاتها و كذلك الّذي يأتي المملوكة قبل أن يواجب صاحبها ، والّذي يأتي المملوكة وهي حبلى من غيره ، والّذي يأتي المملوكة تسبى على غير وجه السّبا وتسبى وليس لهم أن يسبوا ، ومن تزوّج يهوديّة أو نصرانيّة أو عابدة وثن وكان التزويج في ملّتهم تزويجاً صحيحاً إلّا أنّه شاب ذلك فساد بالتوجّه إلى آلهتهم اللاّتي بتحليلهم استحلّوا التزويج فكلّ هؤلاء ابناؤهم أبناء سفاح إلّا أنّ ذلك هو أهون من الصّنف الأوّل وإنّما إتيان هؤلاء السّفاح إمّا من فساد التوجّه إلى غير الله تعالى أو فساد بعض هذه الجهات وإتيانهنّ حلال ولكنّ محرّف من حدّ الحلال وسفاح في وقت الفعل بلا زنا ولا يفرّق بينهما إذا دخلا في الإسلام ولا إعادة استحلال جديد و كذلك الّذي يتزوّج بغير مهر فتزويجه جائز لا إعادة عليه ولا يفرّق بينه وبين امرأته وهما على تزويجهما الأوّل إلّا أنّ الإسلام يقرّب من كلّ خير ومن كلّ حقّ ولا يبعد منه و كما جاز أن يعود إلى أهله بلا تزويج جديداً كثر من الرّجوع إلى الإسلام ، فكلّ هؤلاء ابتداء نكاحهم نكاح صحيح في ملّتهم وإن كان إتيانهنّ في تلك الأوقات حراماً للملل الّتي وصفناها والمولود من هذه الجهات أولاد رشدة ، لا أولاد زنا وأولادهم أطهر من أولاد الصّنف الأوّل من أهل السّفاح ومن قذف من هؤلاء فقد أوجب على نفسه حدّ المفتري لعلّة التزويج الّذي كان وإن كان مشوباً بشيء من السّفاح الخفيّ من أيّ ملّة كان أو في أيّ دين كان إذا كان نكاحهم تزويجاً فعلى القاذف لهم من الحدّ مثل القاذف للمتزوّج في الإسلام تزويجاً صحيحاً لا فرق بينهما في الحدّ وإنّما الحدّ لعلّة التزويج لا لعلّة الكفر والإيمان .

الفروع
من
الكافي

تأليف

ثقة الإسلام أبي جعفر محمد بن يعقوب بن إسحاق

الكليني الرازي رحمه الله

المتوفى سنة ٣٢٨/٣٢٩ هـ

مع تعليقات نافعة مأخوذة من عدة شروح

صححه وقابله وعلق عليه

علي أكبر الغفاري

الناشر
دار الكتب الإسلامية
تهران - بازار سلطاني

الجزء السادس — تمتاز هذه الطبعة عما سبقها بعناية تامة في التصحيح — ١٣٩١ ق هـ / ١٣٥٠ ش

الشيخ محمد الآخوندي

٨ ـ محمد بن يحيى ، عن أحمد بن محمد ، عن محمد بن إسماعيل ، عن محمد بن الفضيل ، عن أبي الصباح الكناني ، عن أبي عبدالله عليه السلام في المرأة الحامل المتوفى عنها زوجها هل لها نفقة ؟ قال : لا .

٩ ـ عدة من أصحابنا ، عن سهل بن زياد ، عن ابن أبي نصر ، عن مثنى الحناط ، عن زرارة ، عن أبي عبدالله عليه السلام في المرأة الحامل المتوفى عنها زوجها هل لها نفقة ؟ قال : لا . وروي أيضاً أن نفقتها من مال ولدها الذي في بطنها [1] . [رواه]

١٠ ـ محمد بن يحيى ، عن أحمد بن محمد ، عن محمد بن إسماعيل بن بزيع ، عن محمد بن الفضيل ، عن أبي الصباح الكناني ، عن أبي عبدالله عليه السلام قال : المرأة الحبلى المتوفى عنها زوجها ينفق عليها من مال ولدها الذي في بطنها .

﴿ باب ﴾

☆(المتوفى عنها زوجها المدخول بها اين تعتد ومايجب عليها)☆

١ ـ حميد بن زياد ، عن ابن سماعة ، عن محمد بن زياد ، عن عبدالله بن سنان ؛ ومعاوية ابن عمار ، عن أبي عبدالله عليه السلام قال : سألته عن المرأة المتوفى عنها زوجها أتعتد في بيتها أو حيث شاءت ؟ قال : بل حيث شاءت ، إن علياً عليه السلام لما توفي عمراتي أم كلثوم فانطلق بها إلى بيته .

٢ ـ محمد بن يحيى ؛ وغيره ، عن أحمد بن محمد بن عيسى ، عن الحسين بن سعيد ، عن النضر بن سويد ، عن هشام بن سالم ، عن سليمان بن خالد قال : سألت أبا عبدالله عليه السلام عن امرأة توفي زوجها أين تعتد ، في بيت زوجها تعتد أو حيث شاءت ؟ قال: بلى حيث

(١) قال في المسالك : المتوفى عنها زوجها إن كانت حاملا فلا نفقة لها اجماعاً و إن كانت حاملا فلا نفقة لها في مال المتوفى أيضا وهل يجب في نصيب الولد ؟ اختلف الاصحاب في ذلك بسبب اختلاف الروايات فذهب الشيخ في النهاية وجماعة من المتقدمين الى القول بالوجوب و للشيخ قول آخر بعدمه وهو مذهب المتأخرين انتهى . ويمكن الجمع بين الاخبار بوجه آخر بان يقال اذا كانت المرأة محتاجة لزم الانفاق عليها من نصيب ولدها لانه يجب نفقتها عليه وإلا فلا . (آت)

شاءت ، ثم قال : إنّ علياً عليه السلام لما مات عمر أتى أمّ كلثوم فأخذ بيدها فانطلق بها إلى بيته .

٣ ـ الحسين بن محمد ، عن معلّى بن محمد ، عن الحسن بن عليّ ـ أو غيره ـ عن أبان بن عثمان ، عن عبدالله بن سليمان قال : سألت أباعبدالله عليه السلام عن المتوفّى عنها زوجها أتخرج إلى بيت أبيها وأمّها من بيتها إن شاءت فتعتدّ ؟ فقال : إن شاءت أن تعتدّ في بيت زوجها اعتدّت وإن شاءت اعتدّت في أهلها ولا تكتحل ولا تلبس حليّاً .

٤ ـ أبوعليّ الأشعريّ ، عن محمد بن عبدالجبّار ، عن محمد بن إسماعيل ، عن أبان ، عن ابن أبي يعفور ، عن أبي عبدالله عليه السلام قال : سألت عن المتوفّى عنها زوجها ، فقال : لا تكتحل للزّينة ، ولا تطيّب ، ولا تلبس ثوباً مصبوغاً ، ولا تبيت عن بيتها ، وتقضي الحقوق وتمتشط بغدلة [1] وتحجّ وإن كانت في عدّتها .

٥ ـ حميد بن زياد ، عن ابن سماعة ، عن عبدالله بن جبلة ، عن ابن بكير ، عن عبيد بن زرارة ، عن أبي عبدالله عليه السلام في المتوفّى عنها زوجها أتحجّ وتشهد الحقوق ؟ قال : نعم .

٦ ـ حميد ، عن ابن سماعة ، عن ابن رباط ، عن ابن مسكان ، عن أبي العبّاس قال : قلت لأبي عبدالله عليه السلام : المتوفّى عنها زوجها ؟ قال : لاتكتحل للزينة ولاتطيّب ، ولاتلبس ثوباً مصبوغاً ، ولا تخرج نهاراً ، ولا تبيت عن بيتها ؛ قلت : أرأيت إن أرادت أن تخرج إلى حقّ كيف تصنع ؟ قال : تخرج بعد نصف اللّيل وترجع عشاء .

٧ ـ حميد ، عن ابن سماعة ، عن عبدالله بن جبلة ، عن ابن بكير ، عن عبيد بن زرارة ، عن أبي عبدالله عليه السلام قال : سألته عن المتوفّى عنها زوجها أتخرج من بيت زوجها ؟ قال : تخرج من بيت زوجها وتحجّ وتنتقل من منزل إلى منزل .

٨ ـ محمد بن يحيى ، عن أحمد بن محمد ، عن عليّ بن الحكم ، عن العلاء بن رزين ، عن محمد بن مسلم ، عن أحدهما عليهما السلام قال : سألته عن المتوفّى عنها زوجها أين تعتدّ ؟ قال : حيث شاءت ولا تبيت عن بيتها .

٩ ـ محمد ، عن أحمد بن محمد ، عن الحسين ، عن محمد بن عيسى ، عن يونس ، عن رجل ، عن أبي عبدالله عليه السلام قال : سألته عن المتوفّى عنها زوجها أتعتدّ في بيت تمكث فيه شهراً أوأقلّ من شهر أوأكثر ، ثم تتحوّل منه إلى غيره فتمكث في المنزل الذي تحوّلت إليه مثل

(١) الغسلة ـ بالكسر ـ ما تجعله المرأة في شعرها عند الاغتسال .

الروضة

من

الكافي

تأليف

ثقة الإسلام أبي جعفر محمد بن يعقوب بن إسحاق

الكليني الرازي رحمه الله

المتوفى سنة ٣٢٨/٣٢٩ هـ

مع تعليقات نافعة مأخوذة من عدة شروح

صححه وقابله وعلق عليه

علي أكبر الغفاري

عني بنشره

الشيخ محمد الآخوندي

مؤسس دار الكتب الإسلامية

الطبعة الثانية
١٣٨٩ ق هـ
١٣٤٨ ش

«طهران - بازار سلطاني»

الجزء الثامن

حقوق الطبع والتقليد بهذه الصورة محفوظة للناشر

وأمّا قولك : أشباه الناس ، فهم شيعتنا وهم موالينا وهم منّا ولذلك قال إبراهيم عليه السلام : «فمن تبعني فإنّه منّي [١] » .

وأمّا قولك : النسناس ، فهم السواد الأعظم و أشار بيده إلى جماعة النّاس ثمّ قال : «إن هم إلّا كالانعام بل هم أضلّ سبيلاً [٢]» .

٣٤٠ ـ عليّ بن إبراهيم ، عن أبيه ، عن حنان بن سدير ؛ ومحمد بن يحيى ، عن أحمد بن محمد ، عن محمد بن إسماعيل ، عن حنان بن سدير ، عن أبيه قال : سألت أبا جعفر عليه السلام عنهما [٣] فقال : يا أبا الفضل ما تسألني عنهما فوالله ما مات منّا ميّت قطّ إلّا ساخطاً عليهما وما منّا اليوم إلّا ساخطاً عليهما يوصي بذلك الكبير منّا الصغير ، إنّهما ظلمانا حقّنا ومنعانا فيئنا وكانا أوّل من ركب أعناقنا وبثقا علينا بثقاً [٤] في الإسلام لا يسكر أبداً حتّى يقوم قائمنا أو يتكلّم متكلّمنا [٥] .

ثمّ قال : أما والله لوقد قام قائمنا [أ] وتكلّم متكلّمنا لأبدى من أمورهما ما كان يكتم ولكتم من أمورهما ما كان يظهر والله ما أتت من بليّة ولا قضيّة تجري علينا أهل البيت إلّا هما أسّسا أوّلها فعليهما لعنة الله والملائكة والناس أجمعين .

٣٤١ ـ حنان ، عن أبيه ، عن أبي جعفر عليه السلام قال : كان النّاس أهل ردّة بعد النبي صلى الله عليه وآله [٦] إلّا ثلاثة فقلت : ومن الثلاثة ؟ فقال : المقداد بن الأسود و أبوذرّ الغفاري و سلمان الفارسيّ رحمة الله و بركاته عليهم ثمّ عرف النّاس بعد يسير و قال : هؤلاء الذين

(١) ابراهيم : ٣٦ .

(٢) الفرقان : ٤٤ .

(٣) هما رجلان معروفان عند الراوي .

(٤) بثق السيل موضع كذا يبثق بثقاً ـ بفتح الباء ـ وبثقاً ـ بكسرها ـ من بثقوب أي خرقه وبثقه أي انفجر . (الصحاح) وقوله : « لا يسكر » اي لا يسدّ .

(٥) لعل كلمة « أو » بمعنى الواو كما يدل عليه ذكره تاليا بالواو ويحتمل أن يكون الترديد من الراوي ويحتمل أن يكون المراد بالقائم الامام الثاني عشر عليه السلام كما هو المتبادر و بالمتكلم من تصدى لذلك قبله عليه السلام .

(٦) « أهل ردة » ـ بالكسر ـ أي ارتداد .

تبرّأ منها إبراهيم عليه السلام، قال: قلت: جعلت فداك إنّهم يقولون: إنّ الشمس خليفة أوملك؟ فقال: ما أراك تنال الخلافة ولم يكن في آبائك و أجدادك ملك [1] و أيّ خلافة وملوكيّة أكبر من الدّين والنور ترجو به دخول الجنّة، إنّهم يغلطون. قلت: صدقت جعلت فداك.

٤٤٦ ـ عنه [2]، عن رجل رأى كأنّ الشمس طالعة على قدميه دون جسده، قال: مال يناله نبات من الأرض من برّ أو تمر يبطأه بقدميه ويتّسع فيه وهو حلال إلّا أنّه يكدّ فيه كما كدّ آدم عليه السلام [3].

٤٤٧ ـ عليّ، عن أبيه، عن الحسن بن عليّ، عن أبي جعفر الصائغ، عن محمّد بن مسلم قال: دخلت على أبي عبدالله عليه السلام وعنده أبوحنيفة فقلت له: جعلت فداك رأيت رؤيا عجيبة فقال لي: يا ابن مسلم هاتها فإنّ العالم بها جالس و أومأ بيده إلى أبي حنيفة، قال: فقلت: رأيت كأنّي دخلت داري و إذا أهلي قد خرجت عليّ فكسّرت جوزاً كثيراً ونثرته عليّ، فتعجّبت من هذه الرؤيا فقال: أبوحنيفة أنت رجل تخاصم و تجادل لئاماً [4] في مواريث أهلك فبعد نصب شديد تنال حاجتك منها إن شاء الله، فقال: أبو عبدالله عليه السلام: أصبت والله يا أباحنيفة، قال: ثمّ خرج أبوحنيفة من عنده، فقلت: جعلت فداك إنّي كرهت تعبير هذا الناصب، فقال: يا ابن مسلم لا يسوءك الله، فما يواطي تعبيرهم تعبيرنا ولا تعبيرنا تعبيرهم وليس التعبير كما عبّره، قال: فقلت له: جعلت فداك فقولك: أصبت وتحلف عليه وهو مخطئ؟ قال: نعم حلفت عليه أنّه أصاب الخطأ، قال: فقلت له: فما تأويلها؟ قال: يا ابن مسلم إنك تتمتّع بامرأة فتعلم بها أهلك فتمزق عليك ثياباً جدداً فإنّ القشر كسوة اللّب، قال ابن مسلم: فوالله ما كان بين تعبيره و تصحيح الرؤيا إلّا صيحة الجمعة فلمّا كان غداة الجمعة أنا جالس بالباب إذ مرّت بي جارية

(١) يظهر منه أن تعبير الرؤيا يختلف باختلاف الاشخاص ويحتمل أن يكون الغرض بيان خطاء أصل تعبيرهم بان ذلك غير محتمل لا أن هذا غير مستقيم في خصوص تلك المادة. (آت)

(٢) الضمير راجع إلى ابن اذينة ويحتمل الارسال. (آت)

(٣) الكد: الشدة و الالحاح و الطلب.

(٤) في بعض النسخ [أياما].

فأعجبتني فأمرت غلامي فردّها ثمّ أدخلها داري فتمتّعت بها فأحسنت بي وبها أهلي فدخلت علينا البيت فبادرت الجارية نحو الباب وبقيت أنا فمزّقت عليّ ثياباً جدداً كنت أليسها في الأعياد.

و جاء موسى الزوّار العطّار [1] إلى أبي عبدالله عليه السلام فقال له: يا ابن رسول الله رأيت رؤيا هالتني، رأيت صهراً لي ميتاً وقد عانقني و قد خفت أن يكون الأجل قد اقترب، فقال: ياموسى: توقّع الموت صباحاً ومساءً فإنّه ملاقينا ومعانقة الأموات للأحياء أطول لأعمارهم فما كان اسم صهرك؟ قال: حسين فقال: أما إنّ رؤياك تدلّ على بقائك و زيادتك أبا عبدالله عليه السلام فإنّ كلّ من عانق سميّ الحسين يزده إن شاء الله.

٤٤٨ - إسماعيل بن عبدالله القرشيّ قال: أتى إلى أبي عبدالله عليه السلام رجلٌ فقال له: يا ابن رسول الله رأيت في منامي كأنّي خارجٌ من مدينة الكوفة في موضع أعرفه وكانّ شبحاً من خشب أو رجلا منحوتاً [2] من خشب على فرس من خشب يلوّح بسيفه [3] وأنا [أ]شاهده، فزعامرعوباً، فقال له عليه السلام: أنت رجل تريد القتال رجل في معيشته [4]، فاتّق الله الّذي خلقك ثمّ يعيشك فقال الرّجل: أشهد أنّك قد أوتيت علماً واستنبطته من معدنه، أخبرك يا ابن رسول الله أمّا [قد] فسّرت لي أنّ رجلاً من جيراني جاءني وعرض عليّ ضيعته فهممت أن أملكها بوكس كثير [5] لما عرفت أنّه ليس لها طالبٌ غيري، فقال أبوعبدالله عليه السلام: وصاحبك يتولانا ويبرأ من عدوّنا؟ قال: نعم يا ابن رسول الله رجل جيّد البصيرة، مستحكم الدّين و أنا تائب إلى الله عزّ وجلّ و إليك ممّا هممت به و نويته، فأخبرني يا ابن رسول الله لو كان ناصباً حلّ لي اغتياله؟ فقال: أدّ الأمانة لمن ائتمنك وأراد منك النصيحة ولو إلى قاتل الحسين عليه السلام.

---

(١) الظاهر أنّه أيضاً من كلام محمد بن مسلم وكان الزوار كان لقب موسى (آت)

(٢) الترديد من الراوي. (آت) وقوله: «رجلا منحوتا» من النحت بمعنى تراشيه شبه الأصنام.

(٣) يقال: لوح بسيفه - على بناء التفعيل - أي لمع به. (آت)

(٤) أي إهلاكه خدعة بسبب طلب معيشته.

(٥) الوكس - كالوعد -: النقصان.

تهذيب الأحكام

في شرح المقنعة للشيخ المفيد رضوان الله عليه

تأليف

شيخ الطائفة أبي جعفر محمد بن الحسن الطوسي قدس سره

المتوفى ٤٦٠ هـ

الجزء السابع

حققه وعلق عليه سيدنا الحجة
السيد حسن الموسوي الخرسان

فيض بمشروعه

الشيخ علي الأخوندي

الناشر

دار الكتب الإسلامية

تهران - بازار سلطاني

الطبعة الثالثة تلفن ٢٠٤١٠

تمتاز هذه الطبعة عما سبقها بعناية تامة

في التصحيح

الشيخ محمد الأخوندي

﴿ ١٠٥٠ ﴾ ٢ — وعنه عن محمد بن يحيى عن أحمد بن محمد عن العباس بن موسى عن محمد بن زياد عن الحسن بن زيد قال : سمعت ابا عبد الله عليه السلام يقول: يحل الفرج بثلاث : نكاح بميراث ، ونكاح بلا ميراث ، ونكاح بملك اليمين .

﴿ ١٠٥١ ﴾ ٣ — محمد بن أحمد بن يحيى عن أحمد بن الحسين عن عمر بن يزيد بياع السابري عن ابي عبد الله حفص الجوهري عن الحسن بن زيد قال : كنت عند ابي عبد الله عليه السلام فدخل عليه عبد الملك بن جريج المكي فقال له ابو عبد الله عليه السلام : ما عندك في المتعة ؟ قال : حدثني ابوك محمد بن علي عن جابر بن عبد الله أن رسول الله صلى الله عليه وآله خطب الناس فقال : ايها الناس ان الله احل لكم الفروج على ثلاثة معان : فرج موروث وهو البنات ، وفرج غير موروث وهو المتعة ، وملك ايمانكم .

قال محمد بن الحسن المصنف لهذا الكتاب : وليس يخرج عن الاقسام الثلاثة ما روي من تحليل الرجل جاريته لاخيه لأن هذا داخل في جملة الملك لأنه متى احل جاريته له فقد ملّكه وطأها فهو مستبيح للفرج بالتمليك حسب ما قدمناه ، والذي يدل على جواز ذلك ما رواه :

﴿ ١٠٥٢ ﴾ ٤ — علي بن الحسن بن فضال عن محمد بن عبد الله بن زرارة عن الحسن بن علي عن ثلاثة رزين عن محمد بن مسلم عن احدهما عليهما السلام قال : سألته عن رجل يحل لأخيه فرج جاريته قال : هي له حلال ما احل له منها .

﴿ ١٠٥٣ ﴾ ٥ — وعنه عن اخويه عن ابيهما عن عبد الله بن بكير عن

١٠٥٠ - الكافي ج ٢ ص ١٦ الفقيه ج ٣ ص ٢٤١

١٠٥١ - الفقيه ج ٣ ص ٢٩٧ — ١٠٥٢ - الاستبصار ج ٣ ص ١٣٥

١٠٥٣ - الاستبصار ج ٣ ص ١٣٦

ضريس بن عبد الملك قال : لا بأس بأن يحل الرجل جاريته لأخيه .

﴿ ١٠٥٤ ﴾ ٦ — وعنه عن جعفر بن محمد بن حكيم عن كرام بن عمرو عن محمد بن مسلم عن ابى جعفر عليه السلام قال : قلت له : الرجل يحل لأخيه فرج جاريته؟ قال : نعم لا بأس به له ما احل له منها .

﴿ ١٠٥٥ ﴾ ٧ — وعنه عن محمد بن عبدالله عن ابن ابى عمير عن هشام بن سالم عن محمد بن مضارب قال : قال لي ابو عبد الله عليه السلام: يامحمد خذ هذه الجارية تخدمك وتصيب منها فاذا خرجت فارددها الينا .

﴿ ١٠٥٦ ﴾ ٨ — محمد بن يعقوب عن عدة من اصحابنا عن سهل بن زياد ومحمد بن يحيى عن أحمد بن محمد وعلي بن ابراهيم عن أبيه جميعاً عن ابن محبوب عن ابن رئاب عن ابى بصير قال: سألت ابا عبدالله عليه السلام عن امرأة احلت لابنها فرج جاريتها قال: هو له حلال ، قلت أفيحل له ثمنها ؟ قال : لا انما يحل له ما أحلت له.

﴿ ١٠٥٧ ﴾ ٩ — وعنه عن عدة من اصحابنا عن سهل بن زياد عن أحمد ابن محمد بن ابي نصر عن عبد الكريم عن ابي عبد الله عليه السلام قال : قلت له : الرجل يحل لأخيه فرج جاريته ؟ قال : نعم له ما احل له منها .

﴿ ١٠٥٨ ﴾ ١٠ — وعنه عن محمد بن يحيى عن احمد بن محمد عن محمد بن اسماعيل بن بزيع قال : سألت ابا الحسن عليه السلام عن امرأة احلت لي جاريتها فقال : ذلك لك ، قلت : فان كانت تمزح ؟ فقال : كيف لك بما في قلبها ؟ ا فان علمت انها تمزح فلا .

---

١ * - ١٠٥٤ - ١٠٥٥ - الاستبصار ج ٣ ص ١٣٦ الكافى ج١ ص ٤٩

- ١٠٥٦ - ١٠٥٧ - ١٠٥٨ - الاستبصار ج ٣ ص ١٣٦ الكافى ج ٢ ص ٤٨ واخرج الثالث الصدوق في الفقيه ج ٣ ص ٢٨٩

من الحسن عن الحسين اخيه عن أبيه علي بن يقطين عن ابى الحسن الماضي عليه السلام انه سئل عن المملوك يحل له ان يطأ الأمة من غير تزويج إذا احل له مولاه؟ قال: لا يحل له.

وينبغي ان يراعى في هذا الضرب من النكاح لفظة التحليل ولا يسوغ فيه لفظة العارية ، يدل على ذلك ما رواه :

﴿ ١٠٦٣ ﴾ ١٥ — محمد بن يعقوب عن علي عن أبيه عن ابن ابي عمير قال: اخبرني قاسم بن عروة عن ابى العباس البقباق قال: سأل رجل اباعبدالله عليه السلام ونحن عنده عن عارية الفرج فقال : حرام ، ثم مكث قليلا ثم قال : لكن لا بأس بأن يحل الرجل جاريته لأخيه .

ومتى جعل الرجل اخاه في حل من شيء من مملوكته مثل النظر أو الخدمة أو القبلة أو الملامسة فلا يحل له غير ما احل له ، ومتى احل له فرجها حل له ما سواه ، يدل على ذلك ما رواه :

﴿ ١٠٦٤ ﴾ ١٦ — محمد بن يعقوب عن محمد بن يحيى عن أحمد بن محمد وعلي بن ابراهيم عن أبيه جميعاً عن ابن محبوب عن جميل بن صالح عن الفضيل بن يسار قال : قلت لأبي عبد الله عليه السلام : جعلت فداك ان بعض اصحابنا قد روى عنك انك قلت إذا أحل الرجل لأخيه جاريته فهي له حلال ؟ قال: نعم يا فضيل ، قلت له: ما تقول في رجل عنده جارية نفيسة وهي بكر أحل لأخيه ما دون فرجها أله ان يقتضها قال : لا ليس له إلا ما احل له منها ، ولو احل له قبلة منها لم يحل له سوى ذلك قلت: أرأيت ان احل له ما دون الفرج فغلبته الشهوة فاقتضها ؟ قال : لا ينبغي له ذلك ، قلت : فما فعل أيكون زانياً ؟ قال : لا ولكن يكون خائناً ويغرم لصاحبها عشر قيمتها

١٠٦٣ - الاستبصار ج ٣ ص ١٤٠ الكافي ج ٢ ص ٤٩

١٠٦٤ - الكافي ج ٢ ص ٤٨ الفقيه ج ٣ ص ٢٨٩

ان كانت بكراً ، وان لم تكن بكراً فنصف عشر قيمتها .

قال الحسن بن محبوب : وحدثني رفاعة عن ابي عبد الله عليه السلام بمثله إلا ان رفاعة قال : الجارية النفيسة تكون عندي .

﴿ ١٠٦٥ ﴾ ١٧ — محمد بن ابي عمير عن هشام بن سالم وحفص بن البختري عن ابي عبد الله عليه السلام في الرجل يقول لامرأته احلي لي جاريتك فاني اكره ان تراني منكشفاً فتحلها له قال : لا يحل له منها إلا ذاك وليس له ان يمسها ولا ان يطأها ، وزاد فيها هشام أله ان يأتيها ؟ قال : لا يحل له إلا الذي قالت .

والذي يدل على انه متى حل له فرجها حل له ما سواه ما رواه :

﴿ ١٠٦٦ ﴾ ١٨ — محمد بن يعقوب عن علي عن الحشاب عن يزيد بن اسحاق شعر عن الحسن بن عطية عن ابي عبد الله عليه السلام قال : إذا احل الرجل من جاريته قبلة لم يحل له غيرها ، وان احل له منها دون الفرج لم يحل له غيره ، وان احل له الفرج حل له جميعها .

وحكم المملوكة والمدبرة منها ذكرناه سواء .

﴿ ١٠٦٧ ﴾ ١٩ — روى علي بن الحسن بن فضال عن عمرو بن عثمان عن الحسن بن محبوب عن علي بن رئاب عن محمد بن مسلم عن ابي جعفر عليه السلام قال: سألته عن جارية بين رجلين دبراها جميعاً ثم احل احدهما فرجها لصاحبه قال : هو له حلال وايهما مات قبل صاحبه فقد صار نصفها حراً من قبل الذي مات ونصفها مدبراً ، قلت: أرأيت ان اراد الباقي منهما ان يمسها قال: لا إلا ان يثبت عتقها ويتزوجها برضى منها تزويجاً بصداق متى ما اراد ، قلت له : أليس قد صار نصفها حراً قد ملكت نصف

---

* - ١٠٦٥ - الكافي ج ٢ ص ١٨

- ١٠٦٦ - الكافي ج ٢ ص ١٩

- ١٠٦٧ - الكافي ج ٢ ص ٥٣ الفقيه ج ٣ ص ٢٩٠

ويسمي من الاجل ما تراضيا عليه قليلا كان أو كثيراً ،فاذا قالت نعم فقد رضيت فهي امرأتك وانت اولى الناس بها ، قلت : فاني استحي ان اذكر شرط الايام فقال : هو أضر عليك قلت : وكيف ؟ قال : انك ان لم تشترط كان تزويج مقام لزمتك النفقة في العدة وكانت وارثاً ولم تقدر على ان تطلقها إلا طلاق السنة .

واما الاجل فانه يشترط عليها ما شاء بعد ان يكون اياماً معلومة أو شهوراً أو سنين ، يدل على ذلك ما رواه :

﴿ ١١٤٦ ﴾ ٧١ — محمد بن يعقوب عن عدة من اصحابنا عن سهل بن زياد عن ابن محبوب عن ابن رئاب عن عمر بن حنظلة عن ابي عبد الله عليه السلام قال: ويشارطها ما شاء من الايام .

﴿ ١١٤٧ ﴾ ٧٢ — وعنه عن محمد بن يحيى عن أحمد بن محمد عن محمد بن اسماعيل عن ابي الحسن الرضا عليه السلام قال : قلت له : الرجل يتزوج متعة سنة أو اقل أو اكثر قال : إذا كان شيء معلوم الى اجل معلوم قال : قلت وتبين بغير طلاق ؟ قال : نعم .

﴿ ١١٤٨ ﴾ ٧٣ — محمد بن يعقوب عن محمد بن يحيى عن أحمد بن محمد عن ابن فضال عن ابن بكير عن زرارة قال : قلت له هل يجوز ان يتمتع الرجل من المرأة ساعة أو ساعتين ؟ فقال : الساعة والساعتين لا يتوقف على حدهما ولكن العود والعودين (١) واليوم واليومين والليلة واشباه ذلك .

فما تضمن هذا الخبر من مرة واحدة فانما ورد مورد الرخصة والاحوط ما

---

* (١) نسخة في الجمع (العرد والعردين) والعرد الذكر المنتشر المنتصب وليس له معنى مناسب للمقام ولعله من باب الكناية عن الواقعة مرة ومرتين

- ١١٤٦ - ١١٤٧ - ١١٤٨ - الاستبصار ج ٣ ص ١٥١ الكافي ج ٢ ص ١٥ ،

في فرجي وتلذذ بما شئت فاني اخاف الفضيحة قال: لا بأس ليس له إلا ما اشترط.

ولا بأس بالتمتع بالهاشمية.

﴿ ١١٦١ ﴾ ٨٦ — روى محمد بن علي بن محبوب عن أحمد بن ابي عبدالله البرقي عن ابن سنان عن منصور الصيقل عن ابي عبدالله عليه السلام قال: تمتع بالهاشمية.

قال الشيخ رحمه الله: ﴿ ونكاح ملك الايمان ﴾ الى آخر الباب.

يدل على ذلك قوله تعالى: ﴿ والذينهم لفروجهم حافظون إلا على ازواجهم أو ما ملكت ايمانهم فانهم غير ملومين ﴾ (١) فاباح تعالى بظاهر اللفظ نكاح ملك الايمان، ثم ان الملك يكون باشياء مختلفة منها الشراء ومنها الهبة ومنها الميراث على حسب اختلاف وجوه التمليكات.

ومتى كان للرجل اولاد صغار ولهم مماليك جاز له ان يقوّم واحدة منهن على على نفسه ويطأها، يدل على ذلك ما رواه:

﴿ ١١٦٢ ﴾ ٨٧ — محمد بن يعقوب عن عدة من اصحابنا عن سهل بن زياد عن ابن ابي نصر عن داود بن سرحان قال: قلت لأبي عبد الله عليه السلام: رجل يكون لبعض ولده جارية وولده صغار؟ فقال: لا يصلح ان يطأها حتى يقوّمها قيمة عدل ويأخذها ويكون لولده عليه ثمنها.

﴿ ١١٦٣ ﴾ ٨٨ — وعنه عن محمد بن يحيى عن أحمد بن محمد عن علي بن النعمان عن ابي الصباح عن ابي عبد الله عليه السلام في الرجل يكون لبعض ولده جارية وولده صغار هل يصلح له ان يطأها؟ فقال: يقوّمها قيمة عدل ثم يأخذها فيكون لولده عليه قيمتها.

---

* (١) سورة المؤمنون الآية: ٣

- ١١٦٢ - ١١٦٣ - الاستبصار ج ٣ ص ١٥١ الكافي ج ٢ ص ٤٩

تهذيب الأحكام

في شرح المقنعة للشيخ المفيد رضوان الله عليه

تأليف

شيخ الطائفة أبي جعفر محمد بن الحسن الطوسي قدس سره

المتوفى ٤٦٠ هـ

حققه وعلق عليه سيدنا الحجة
السيد حسن الموسوي الخرسان

نهض بمشروعه
الشيخ علي الآخوندي

الناشر
دار الكتب الإسلامية
طهران - بازار سلطاني
تلفن ٢٠٤١٠

تمتاز هذه الطبعة عما سبقها بعناية تامة
في التصحيح
الشيخ محمد الاخوندي
١٣٩٠ - هـ ق

بيتها لم يكن في ذلك بأس حسب ما تضمنت الاحاديث المتأخرة ، ويزيد ذلك بيانا ما رواه :

﴿ ٥٥٧ ﴾ ١٥٦ — محمد بن يعقوب عن حميد بن زياد عن ابن سماعة عن محمد بن زياد عن عبد الله بن سنان ومعاوية بن عمار عن ابي عبد الله عليه السلام قال : سألته عن المرأة المتوفى عنها زوجها تعتد في بيتها أو حيث شاءت؟ قال : بل حيث شاءت ان عليا عليه السلام لما توفي عمر أتى أم كلثوم فانطلق بها الى بيته .

﴿ ٥٥٨ ﴾ ١٥٧ — وروى الحسين بن سعيد عن النضر بن سويد عن هشام بن سالم عن سليمان بن خالد قال : سألت ابا عبد الله عليه السلام عن امرأة توفي عنها زوجها اين تعتد في بيت زوجها أو حيث شاءت ؟ قال : بل حيث شاءت ثم قال ان عليا عليه السلام : لما توفي عمر اتى ام كلثوم فاخذ بيدها فانطلق بها الى بيته .

﴿ ٥٥٩ ﴾ ١٥٨ — احمد بن محمد بن عيسى عن ابي يحيى الواسطي عن بعض اصحابنا عن ابي عبد الله عليه السلام قال : يحد الحميم على حميمه ثلاثا والمرأة على زوجها اربعة اشهر وعشراً .

قال الشيخ رحمه الله ﴿ واذا طلق الرجل امرأته وهو غائب عنها ثم ورد الخبر عليها بذلك وقد حاضت من يوم طلقها الى ذلك اليوم ثلاث حيض فقد خرجت من عدتها ولا عدة عليها بعد ذلك وإن كانت حاضت أقل من ثلاث حيض احتسبت به من المدة و بنت عليها تمامها ﴾ .

﴿ ٥٦٠ ﴾ ١٥٩ — روى ذلك محمد بن يعقوب عن علي بن ابراهيم عن ابيه عن ابن ابي عمير عن عمر بن اذينة عن زرارة و محمد بن مسلم وبريد بن معاوية عن

---

٥٥٧ - ٥٥٨ - الاستبصار ج ٣ ص ٣٥٢ الكافي ج ٢ ص ١١٦

٥٦٠ - الاستبصار ج ٣ ص ٣٥٣ الكافي ج ٢ ص

تهذيب الأحكام

في شرح المقنعة للشيخ المفيد رضوان الله عليه

تأليف

شيخ الطائفة أبي جعفر محمد بن الحسن الطوسي قدس سره

المتوفى ٤٦٠ هـ

الجزء التاسع

حققه وعلق عليه سيدنا الحجة
السيد حسن الموسوي الخرسان

نهضت بمشروعه
الشيخ علي الآخوندي

الناشر
دار الكتب الإسلامية
طهران - بازار سلطاني

الطبعة الثالثة تلفون ٢٠٤١٠

تمتاز هذه الطبعة عما سبقها بعناية ...
في التصحيح
الشيخ محمد الاخوندي
١٣٩٠ - هـ ق

نصف هذا ويقسم المال بينهما فقال ابو عبد الله عليه السلام : ليس هكذا ولكنه يقرع بينهما فمن اصابته القرعة فهو الحر ويعتق هذا فيجعل مولى له .

﴿ ١٢٩١ ﴾ ١١ — الحسن بن محمد بن سماعة عن الحسن بن ايوب عن العلا عن محمد بن مسلم عن أحدهما عليه السلام قال : قلت له : امة وحرة سقط عليهما البيت وقد ولدتا فماتت الأمان وبقي الابنان كيف يورثان ؟ قال : فقال : يسهم عليهما ثلاث ولاءً يمنى ثلاث مرات فايهما اصابه السهم ورث من الآخر .

﴿ ١٢٩٢ ﴾ ١٢ — الحسين بن سعيد عن حماد بن عيسى عن حريز عن احدهما عليه السلام قال : قضى امير المؤمنين عليه السلام باليمن في قوم انهدمت عليهم دارهم فبقي منهم صبيان احدهما مملوك والآخر حر فاسهم بينهما فخرج السهم على احدهما فجعل المال له وأعتق الآخر .

﴿ ١٢٩٣ ﴾ ١٣ — عنه عن فضالة عن ابان عن رجل عن ابي عبد الله عليه السلام قال : سألته عن قوم سقط عليهم سقف كيف مواريثهم ؟ فقال : يورث بعضهم من بعض .

﴿ ١٢٩٤ ﴾ ١٤ — علي بن الحسن بن فضال عن معاوية بن حكيم عن الوليد بن دغبة الشيباني عن حمزة الزيات عن حمران بن اعين عمن ذكره عن امير المؤمنين عليه السلام في قوم غرقوا جميعاً أهل البيت قال : يورث هؤلاء من هؤلاء وهؤلاء من هؤلاء ولا يورث هؤلاء ممن ورثوا من هؤلاء شيئا ولا يورث هؤلاء مما ورثوا من هؤلاء شيئا .

﴿ ١٢٩٥ ﴾ ١٥ — محمد بن أحمد بن يحيى عن جعفر بن محمد القمي عن القداح عن جعفر عن ابيه عليه السلام قال : ماتت ام كلثوم بنت علي

- ١٢٩٢ - الكافي ج ٢ ص ٢٧٥

عليه السلام وابنها زيد بن عمر بن الخطاب في ساعة واحدة لا يدرى ايهما هلك قبل فلم يورث احدهما من الآخر وصلي عليهما جميعاً .

﴿ ١٢٩٦ ﴾ ١٦ — الحسين بن سعيد عن حماد بن عيسى، عن حريز عن احدهما عليه السلام قال : قضى امير المؤمنين عليه السلام باليمن في قوم انهدمت عليهم دارهم فبقي منهم صبيان احدهما مملوك والآخر حر فاسهم بينهما فخرج السهم على احدهما فجعل المال له واعتق الآخر .

﴿ ١٢٩٧ ﴾ ١٧ — علي بن الحسن عن محمد الكاتب عن الحسن بن ايوب عن علا عن محمد بن مسلم عن احدهما عليه السلام قال : قلت : امة وحرة وقع عليهما بيت وقد ولدتا وماتا كيف يورثان ؟ قال : يسهم عليهما ثلاث مرات ولاءآ فايهما اصابه السهم ورث من الآخر .

﴿ ١٢٩٨ ﴾ ١٨ — عنه عن محمد بن الوليد عن العباس بن هلال عن ابي الحسن الرضا عليه السلام قال : ذكر ان ابن ابي ليلى وابن شبرمة دخلا المسجد الحرام فأتيا محمد بن علي عليه السلام فقال لهما : بما تقضيان ؟ فقالا : بكتاب الله والسنة قال : فما لم تجداه في الكتاب والسنة ؟ قالا : نجتهد رأينا قال : رأيكما انتما ؟ ! فما تقولان في امرأة وجاريتها كانتا ترضعان صبيين في بيت وسقط عليهما فماتتا وسلم الصبيان ؟ قالا : القافة قال : القافة يتجهم منه لهما قالا : فاخبرنا قال : لا قال ابن داود مولى له : جعلت فداك بلغني ان امير المؤمنين عليا عليه السلام قال : ما من قوم فوضوا امرهم الى الله عز وجل والفوا سهامهم الا خرج السهم الأصوب ، فسكت .

- ١٢٩٦ - الكافي ج ٢ ص ٢٧٠

۲۷۵ م الف

اِسلامیات لازمی

برائے

جماعت نہم و دہم (شیعہ طلبہ)

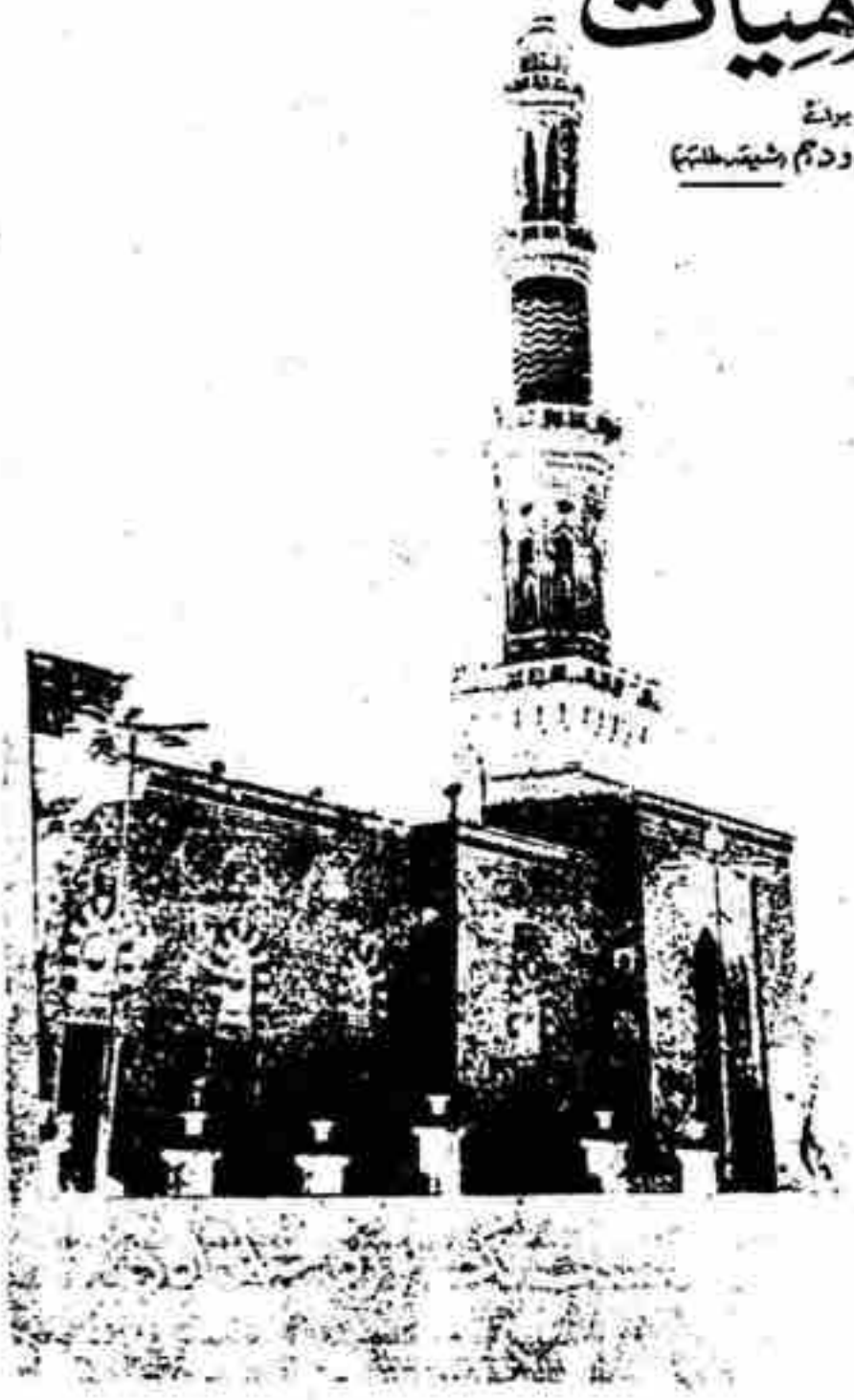

۴۶۵-ب

حصّہ اوّل

(مشترک برائے سُنّی و شیعہ طلبہ)

تصنیف و تالیف

علّامہ مرزا یوسف حسین
ڈاکٹر عبد الواحد ہالے پوتا
مولانا نجم الحسن کراروی
مولانا محمّد بخش مُسلم
مولانا شبیہ الحسنین محمّدی
مولانا محمّد حنیف ندوی
سیّد مرتضیٰ حسین فاضل
مولانا ضیاء القاسمی
مولانا مہدی حسن علوی
ڈاکٹر مجیب الرّحمٰن قاضی
پروفیسر احمد محمّد قاضی

نظر ثانی

مولانا محمّد بشیر انصاری
مولانا غلام مصطفیٰ قاسمی
مولانا جوّاد حسین
مولانا عبد القادر آزاد
سیّد ابن حسن نجفی
مولانا محمّد میاں صدیقی
ڈاکٹر علی رضا نقوی
پروفیسر محمّد علی سانگھی
پروفیسر مسز ایچ امینہ

حصّہ دوم

(برائے شیعہ طلبہ)

تصنیف و تالیف

علّامہ مرزا یوسف حسین
مولانا نجم الحسن کراروی
مولانا شبیہ الحسنین محمّدی
سیّد مرتضیٰ حسین فاضل
مولانا مہدی حسن علوی

نظر ثانی

مولانا محمّد بشیر انصاری
ڈاکٹر علی رضا نقوی

حسن عسکری علیہ السّلام کی رحلت کے وقت حکومت کے کارندے پہنچ گئے۔ آپ اپنے والد کے فریضۂ غسل وکفن اور نماز ودفن کے بعد غائب ہو گئے۔ آپ کی غیبت کے بعد حضرت امام حسن عسکری علیہ السّلام کے معتقدین کو گرفتار کیا گیا، مگر تحقیق کے بعد بھی پتا نہ لگ سکا۔ آپ پانچ برس کی عمر میں امامِ خلق اور حجتِ خدا ہوئے۔

آنحضرت صلّی اللہ علیہ وآلہٖ وسلّم کی احادیث کے ذریعے حکومتِ وقت کو معلوم تھا کہ بارہواں امام ساری دنیا پر حکومت کرے گا اور وہ حضرت امام حسن عسکری علیہ السلام کا فرزند ہوگا۔ اس لیے وہ چاہتی تھی کہ انھیں قتل کرادے اور خطرے سے بچ جائے۔

ستر سال تک غیبتِ صغریٰ رہی۔ اس دوران خاص اصحاب کے ذریعے جو علماء تھے خطوط کے جوابات دیتے رہے اور سوالات حل فرماتے رہے۔

امامِ زمانہ نے چار بہت بڑے عالموں کو علومِ دین اور احکامِ شریعت نشر کرنے کا حکم دیا تھا جو حضرت کے نائبینِ خاص اور سفیر تھے۔ عثمان بن سعید اور ان کے بیٹے محمد دونوں حضرت عمار یاسرؓ کی اولاد سے تھے۔ ان کے بعد حسین بن روح، پھر علی بن محمد اور سمری نے احکامِ شریعت بیان کیے اور آئندہ کے لیے اصولِ اجتہاد بتائے۔

غیبتِ صغریٰ ختم ہونے کے بعد غیبتِ کبریٰ شروع ہوئی اور اس وقت سے اب تک اجتہاد کا سلسلہ جاری ہے۔ ائمۂ اہلِ بیتؑ کی تعلیمات اس قدر وسیع اور ہمہ گیر تھیں کہ اب علماء میں خود اعتمادی پیدا کرنے کی ضرورت تھی وہ غیبتِ کبریٰ سے پیدا ہو گئی۔

امام کے شاگردوں اور اس عہد کے علماء نے جو چھوٹی بڑی کتابیں لکھی تھیں غیبتِ امام کی وجہ سے انھی کی تعلیم عام ہو گئی۔ جب ضرورت پڑی تو ان کتابوں کو بڑے مجموعوں کی صورت میں جمع کر لیا گیا۔

سب سے پہلا جو مجموعہ مرتب ہوئے ان میں زیادہ شہرت جناب محمد بن یعقوب الکلینی کی کتاب الکافی کو حاصل ہے۔ یہ حدیث کی جامع کتاب ہے۔ پھر محمد بن علی الصدوق نے "مَنْ لَّا یَحْضُرُہُ الْفَقِیْہُ" میں حدیث واحکامِ شریعت کو وسیع پیمانے پر جمع کیا۔ ان کے بعد ابوجعفر

محمد بن حسین الطوسی نے "تہذیب الاحکام" اور "الاستبصار" دو کتابیں اور "التبیان" کے نام سے بہت بڑی تفسیر لکھی۔ یہ کتابیں اجتہاد کا سرچشمہ قرار پائیں۔

آپ کے ظہور کی بہت سی نشانیاں آنحضرت صلی اللہ علیہ وآلہ وسلم اور اہل بیت علیہم السلام نے بیان فرمائی ہیں۔ جن میں کچھ ظاہر ہوئی ہیں اور بہت سی باقی ہیں۔ آپ کا ظہور حکم خدا سے ہوگا۔ اُس وقت کا علم صرف خدا کو ہے۔

شيعه مذهب ۾ تحريف قرآن جي عقيدي جي تازي عملي شهادت

هڪ طرف ته اسلام ۽ مسلم دنيا خلاف سنگين سازش تحت ايران مان تحريف شده قرآن پاڪ جا نسخا، ٻين ملڪن اندر پهچايا وڃن پيا، جيئن تازو پاڪستان اندر، پنجاب گورنمنٽ تحريف شده قرآن جا آندل نسخا ضبط ڪيا آهن، ته ٻئي طرف اثنا عشريه شيعه مجتهد عالم ڪتمان ۽ تقيه ڪري، (ڪوڙ ڳالهائي) دنيا کي ڌوڪو ڏيئي رهيا آهن ته اسانجو موجود قرآن تي ايمان آهي.

(ڏسو هيٺ جنگ اخبار ١٢ ڊسمبر ١٩٨٧ع ص ١ جي ڪالم ٢ جي اينلارجڊ ڪٽنگ)

باقاعده تصديق شده اشاعت ABC پاکستان کي بيروزنامه سي ڀاڱو

ہے۔ انہوں نے ڈاکٹر حبیب اللہ کی صحت کی دعا کی ہے اور اپنی نیک تمناؤں کا اظہار کیا ہے۔

تحریف شدہ قرآن مجید کی کاپیاں ضبط

لاہور (اے پی پی) پنجاب حکومت نے ادارہ سازمان چھاپہ انتشارات جاوداں ایران کے شائع کردہ قرآن مجید کی تمام جلدیں ضبط کرلی ہیں۔ ان میں الفاظ یا اعراب کی تحریف کی گئی تھی۔ ایک بینڈ آؤٹ کے مطابق یہ قرآن مجید قابل قبول اور منظور شدہ نہیں ہے اور اس سے پاکستانی مسلمانوں کے مذہبی جذبات مجروح ہوتے ہیں۔ اس کی تمام جلدیں فوری طور پر ضبط کرلی گئی ہیں۔ اسے قرآن مجید نمبر ۴ کہا گیا ہے۔

مغربی بنگال میں کشتی الٹنے سے ۱۶ افراد ہلاک

۳۶۶

تفسیر صافی

تألیف

ملا محسن فیض کاشانی طاب ثراه

از انتشارات

کتابفروشی محمودی

١٠ فى بيان ما جاء فى جمع القرآن وتحريفه وزيادته ونقصه وتأويله

اظهر برأيه ولا الامر وطلب خلوهم قال الله سبحانه نفوا خطأ ما ذكروا به ولا تزال تطلع على خائنة منهم وقد ظلمانهم ضربوا بعض الرواة بعضا وجحدوا المنسوخ ثم يطول بهم التاريخ ويحتاج لمعرفة ما نسخ وما نسخ به فيعتقدون الخاص هو العام ويجحدون العام الذى لا يدرى تركوا السبيل وادبارها وسلطوا على الناس ما يجمع الكلام ولا ما يضبطه وتبرؤا من احاديث قد صح عنه خلافها فضلوا واضلوا اعاذنا الله من ذلك انه ولى ذلك والقادر عليه وهذا كتاب قصدت فيه جمع الناسخ من المنسوخ والخاص من العام والمحكم من المتشابه والرخص من العزائم والمتروك من الفرض فى سياق الترتيب الذى امر الله به فى القرآن فى الفاظه المتغلغلة والمؤلفة وما فيه من علم الفساد والعدد فى التقديم والتأخير والبين والبيان والظاهر والباطن والابتداء من الاسئلة والجواب والقطع والوصل والمستثنى منه والمضاف فيه والصفة لما قبل تمامها على حسب ما بينه فى المؤكدة منه والمفصل فى غرائبه وجمله وتفسيره واحكامه وسمى جملاته وحرامه الذى قال فيه الطحاوى فى الوصول من الالتباط فلا تقبلوا على ما نبذه خلف ما بعده فيكون بعض القرآن هو ناسخه وسمى ذى مرية هذا الاقسام مع بيان ما فيها من غرائب مفسرة على ما تقدم الكلام فيه بسورة سورة على حسب ما نزل الله تعالى به على نبيه صلى الله عليه وآله وسلم

المقدمة الثامنة

فى بيان جمع القرآن وتحريفه وزيادته ونقصه وتأويله

عن ابى عبد الله عليه السلام قال ان رسول الله صلى الله عليه وآله قال لعلى عليه السلام يا على القرآن خلف فراشى فى المصحف والحرير والقراطيس فاحفظه ولا تضيعه كما ضيعت اليهود التوراة فاطلق على عليه السلام فجمعه فى ثوب اصفر ثم ختم عليه فى بيته وقال لا ارتدى حتى اجمعه فكان لا يضع ردائه حتى جمعه فى ستة اشهر فخرج اليه بينبوع اصفر جمعه وذكر ان اكثر من جمعه وختم عليه على عليه السلام فلما فتح الاول قرأ فيه كما انزل الله ولم يغير منه حرفا ولا نقص منه حرفا كما علمه الله فلما فتح الثانى قرأ فيه كما انزل الله ولم يغير منه حرفا ولا نقص منه حرفا كما علمه الله فلما فتح الثالث قرأ فيه كما انزل الله ولم يغير منه حرفا ولا نقص منه حرفا كما علمه الله فلما فتح الرابع قرأ فيه كما انزل الله ولم يغير منه حرفا ولا نقص منه حرفا كما علمه الله فلما فتح الخامس قرأ فيه كما انزل الله ولم يغير منه حرفا ولا نقص منه حرفا كما علمه الله فلما فتح السادس قرأ فيه كما انزل الله ولم يغير منه حرفا ولا نقص منه حرفا كما علمه الله فلما فتح السابع قرأ فيه كما انزل الله ولم يغير منه حرفا ولا نقص منه حرفا كما علمه الله فلما فتح الثامن قرأ فيه كما انزل الله ولم يغير منه حرفا ولا نقص منه حرفا كما علمه الله فلما فتح التاسع قرأ فيه كما انزل الله ولم يغير منه حرفا ولا نقص منه حرفا كما علمه الله فلما فتح العاشر قرأ فيه كما انزل الله ولم يغير منه حرفا ولا نقص منه حرفا كما علمه الله فلما فتح الحادى عشر قرأ فيه كما انزل الله ولم يغير منه حرفا ولا نقص منه حرفا كما علمه الله فلما فتح الثانى عشر قرأ فيه كما انزل الله ولم يغير منه حرفا ولا نقص منه حرفا كما علمه الله فلما فتح الثالث عشر قرأ فيه كما انزل الله ولم يغير منه حرفا ولا نقص منه حرفا كما علمه الله فلما فتح الرابع عشر قرأ فيه كما انزل الله ولم يغير منه حرفا ولا نقص منه حرفا كما علمه الله فلما فتح الخامس عشر قرأ فيه كما انزل الله ولم يغير منه حرفا ولا نقص منه حرفا كما علمه الله فلما فتح السادس عشر قرأ فيه كما انزل الله ولم يغير منه حرفا ولا نقص منه حرفا كما علمه الله فلما فتح السابع عشر قرأ فيه كما انزل الله ولم يغير منه حرفا ولا نقص منه حرفا كما علمه الله فلما فتح الثامن عشر قرأ فيه كما انزل الله ولم يغير منه حرفا ولا نقص منه حرفا كما علمه الله فلما فتح التاسع عشر قرأ فيه كما انزل الله ولم يغير منه حرفا ولا نقص منه حرفا كما علمه الله فلما فتح العشرين قرأ فيه كما انزل الله ولم يغير منه حرفا ولا نقص منه حرفا كما علمه الله فلما فتح الحادى والعشرين قرأ فيه كما انزل الله ولم يغير منه حرفا ولا نقص منه حرفا كما علمه الله فلما فتح الثانى والعشرين قرأ فيه كما انزل الله ولم يغير منه حرفا ولا نقص منه حرفا كما علمه الله فلما فتح الثالث والعشرين قرأ فيه كما انزل الله ولم يغير منه حرفا ولا نقص منه حرفا كما علمه الله فلما فتح الرابع والعشرين قرأ فيه كما انزل الله ولم يغير منه حرفا ولا نقص منه حرفا كما علمه الله فلما فتح الخامس والعشرين قرأ فيه كما انزل الله ولم يغير منه حرفا ولا نقص منه حرفا كما علمه الله فلما فتح السادس والعشرين قرأ فيه كما انزل الله ولم يغير منه حرفا ولا نقص منه حرفا كما علمه الله فلما فتح السابع والعشرين قرأ فيه كما انزل الله ولم يغير منه حرفا ولا نقص منه حرفا كما علمه الله فلما فتح الثامن والعشرين قرأ فيه كما انزل الله ولم يغير منه حرفا ولا نقص منه حرفا كما علمه الله فلما فتح التاسع والعشرين قرأ فيه كما انزل الله ولم يغير منه حرفا ولا نقص منه حرفا كما علمه الله فلما فتح الثلاثين قرأ فيه كما انزل الله ولم يغير منه حرفا ولا نقص منه حرفا كما علمه الله

قول الشراح بسند الرجال الى آخره اعلم ان هذا الحال الى آخره ما نبه عليه بعض الرواة بعضا وجحدوا المنسوخ ثم يطول بهم التاريخ ويحتاج لمعرفة ما نسخ وما نسخ به فيعتقدون الخاص هو العام ويجحدون العام الذى لا يدرى تركوا السبيل وادبارها وسلطوا على الناس ما يجمع الكلام ولا ما يضبطه وتبرؤا من احاديث قد صح عنه خلافها فضلوا واضلوا اعاذنا الله من ذلك انه ولى ذلك والقادر عليه وهذا كتاب قصدت فيه جمع الناسخ من المنسوخ والخاص من العام والمحكم من المتشابه والرخص من العزائم والمتروك من الفرض فى سياق الترتيب الذى امر الله به فى القرآن فى الفاظه المتغلغلة والمؤلفة وما فيه من علم الفساد والعدد فى التقديم والتأخير والبين والبيان والظاهر والباطن والابتداء من الاسئلة والجواب والقطع والوصل والمستثنى منه والمضاف فيه والصفة لما قبل تمامها على حسب ما بينه فى المؤكدة منه والمفصل فى غرائبه وجمله وتفسيره واحكامه وسمى جملاته وحرامه الذى قال فيه الطحاوى فى الوصول من الالتباط فلا تقبلوا على ما نبذه خلف ما بعده فيكون بعض القرآن هو ناسخه وسمى ذى مرية هذا الاقسام مع بيان ما فيها من غرائب مفسرة على ما تقدم الكلام فيه بسورة سورة على حسب ما نزل الله تعالى به على نبيه صلى الله عليه وآله وسلم

المقدمة الثامنة

فى بيان جمع القرآن وتحريفه وزيادته ونقصه وتأويله

عن ابى عبد الله عليه السلام قال ان رسول الله صلى الله عليه وآله قال لعلى عليه السلام يا على القرآن خلف فراشى فى المصحف والحرير والقراطيس فاحفظه ولا تضيعه كما ضيعت اليهود التوراة فاطلق على عليه السلام فجمعه فى ثوب اصفر ثم ختم عليه فى بيته وقال لا ارتدى حتى اجمعه فكان لا يضع ردائه حتى جمعه فى ستة اشهر فخرج اليه بينبوع اصفر جمعه وذكر ان اكثر من جمعه وختم عليه على عليه السلام فلما فتح الاول قرأ فيه كما انزل الله ولم يغير منه حرفا ولا نقص منه حرفا كما علمه الله فلما فتح الثانى قرأ فيه كما انزل الله ولم يغير منه حرفا ولا نقص منه حرفا كما علمه الله فلما فتح الثالث قرأ فيه كما انزل الله ولم يغير منه حرفا ولا نقص منه حرفا كما علمه الله فلما فتح الرابع قرأ فيه كما انزل الله ولم يغير منه حرفا ولا نقص منه حرفا كما علمه الله فلما فتح الخامس قرأ فيه كما انزل الله ولم يغير منه حرفا ولا نقص منه حرفا كما علمه الله فلما فتح السادس قرأ فيه كما انزل الله ولم يغير منه حرفا ولا نقص منه حرفا كما علمه الله فلما فتح السابع قرأ فيه كما انزل الله ولم يغير منه حرفا ولا نقص منه حرفا كما علمه الله فلما فتح الثامن قرأ فيه كما انزل الله ولم يغير منه حرفا ولا نقص منه حرفا كما علمه الله فلما فتح التاسع قرأ فيه كما انزل الله ولم يغير منه حرفا ولا نقص منه حرفا كما علمه الله فلما فتح العاشر قرأ فيه كما انزل الله ولم يغير منه حرفا ولا نقص منه حرفا كما علمه الله فلما فتح الحادى عشر قرأ فيه كما انزل الله ولم يغير منه حرفا ولا نقص منه حرفا كما علمه الله فلما فتح الثانى عشر قرأ فيه كما انزل الله ولم يغير منه حرفا ولا نقص منه حرفا كما علمه الله فلما فتح الثالث عشر قرأ فيه كما انزل الله ولم يغير منه حرفا ولا نقص منه حرفا كما علمه الله فلما فتح الرابع عشر قرأ فيه كما انزل الله ولم يغير منه حرفا ولا نقص منه حرفا كما علمه الله فلما فتح الخامس عشر قرأ فيه كما انزل الله ولم يغير منه حرفا ولا نقص منه حرفا كما علمه الله فلما فتح السادس عشر قرأ فيه كما انزل الله ولم يغير منه حرفا ولا نقص منه حرفا كما علمه الله فلما فتح السابع عشر قرأ فيه كما انزل الله ولم يغير منه حرفا ولا نقص منه حرفا كما علمه الله فلما فتح الثامن عشر قرأ فيه كما انزل الله ولم يغير منه حرفا ولا نقص منه حرفا كما علمه الله فلما فتح التاسع عشر قرأ فيه كما انزل الله ولم يغير منه حرفا ولا نقص منه حرفا كما علمه الله فلما فتح العشرين قرأ فيه كما انزل الله ولم يغير منه حرفا ولا نقص منه حرفا كما علمه الله فلما فتح الحادى والعشرين قرأ فيه كما انزل الله ولم يغير منه حرفا ولا نقص منه حرفا كما علمه الله فلما فتح الثانى والعشرين قرأ فيه كما انزل الله ولم يغير منه حرفا ولا نقص منه حرفا كما علمه الله فلما فتح الثالث والعشرين قرأ فيه كما انزل الله ولم يغير منه حرفا ولا نقص منه حرفا كما علمه الله فلما فتح الرابع والعشرين قرأ فيه كما انزل الله ولم يغير منه حرفا ولا نقص منه حرفا كما علمه الله فلما فتح الخامس والعشرين قرأ فيه كما انزل الله ولم يغير منه حرفا ولا نقص منه حرفا كما علمه الله فلما فتح السادس والعشرين قرأ فيه كما انزل الله ولم يغير منه حرفا ولا نقص منه حرفا كما علمه الله فلما فتح السابع والعشرين قرأ فيه كما انزل الله ولم يغير منه حرفا ولا نقص منه حرفا كما علمه الله فلما فتح الثامن والعشرين قرأ فيه كما انزل الله ولم يغير منه حرفا ولا نقص منه حرفا كما علمه الله فلما فتح التاسع والعشرين قرأ فيه كما انزل الله ولم يغير منه حرفا ولا نقص منه حرفا كما علمه الله فلما فتح الثلاثين قرأ فيه كما انزل الله ولم يغير منه حرفا ولا نقص منه حرفا كما علمه الله

حال مخالفیہ وعنادہ کل ادنی مسکۃ للطعن بقولہ وتکذیبہ ایاہ فیہ وفی عنادہ ومعاندہ وکل ما ابرمہ واجتہادہ ومن ذا الذی کرہ وعاندہ ومعہ الحاحہ فی ابطالہ بخواہ وتغییرہ بلہ ومخالفتہ سنتہ ولو بشیء الیسیر فی علم یکد من تغییرہم عن الاتیان بہ ایاہم بہ فتصدع عنہ فاطوا بہم سائلا والعصف لغیر الکتاب الذی جاء بہ فاسقاط ما فیہ من فضل ذی الفضل وکفرہ والکفر بہ ومن ناقضہ علی خالقہ وتغییرہ وشرکہ فعلم اللہ ذلک منہم فقال ان الذین یلحدون فی ایاتنا لا یخفون علینا افمن یلقی فی النار خیر ام من یاتی امنا یوم القیامۃ اعملوا ما شئتم انہ بما تعملون بصیر فاخبر ان الکتاب کلام اللہ وانہ احصی الکتاب کلا شیء علما فاتی بالتنزیل والحکم والمتشابہ فالناسخ والمنسوخ ولیضطہ من ذلک فی الدین ما اضطہ بہ الاولون من احبار اہل الجہل الباطل وارتد الذین ظہر نفاقہم بعد ایمانہم وقالوا الاناجیل انا بہ نحن مستغنون عنہ بما عندنا ولذلک قال خذوا ما اتیناکم بقوۃ واذکروا ما فیہ لعلکم تتقون فاتی بالتنزیل ثم ذکر ما یشترون ثم ذکر الاضطرار بوروده الی السائل علیہم مما لا یعلمون ما نزلہ الی احبارہم وحفیہ من کلامہم ما یخفون بہ دعائم کفرہم ضرح مناذیہم من کان عندہ علم من القرآن علیا شابہ وکلوا تالیفہ وخطہ الی من فاظہم الی مناداۃ اولیاء اللہ فانہ علی اتیانہم وما یعلن السائل علی اختلال تحیرہم وامرائہم وحکامہ ما تقدما انہ لہم وہو علیہم وزاد وانبیہ ما ظہر مناکرہ وشاذہ وعلم اللہ ان ذلک ظہر وبین فقال ذلک سلطانہم من العلم والکشف لاصل الاسماء عوارہم وامرائہم النبی جاء الکتاب من الاذناء علی النبی صلی اللہ علیہ وآلہ من قریۃ الحدیبیۃ فقال خل یقولون مکرا من القول زورا وقد ذکر جل ذکرہ النبی صلی اللہ علیہ وآلہ ما یعتذہ صدقہ فی کتابہ من بعد قولہ وما ارسلنا من قبلک من رسول ولا نبی الا اذا تمنی القی الشیطان فی امنیتہ فینسخ اللہ ما یلقی الشیطان ثم یحکم اللہ ایاتہ بیناتہ فما من نبی تمنی مناداۃ فما یعانیہ من نفاق قومہ وحقوقہم فالاقتال لہم الی الحرب الا القی الشیطان المرض بمناداتہ عند نقدہ فی الکتاب الذی انزل علیہ ذلک فالقرح فیہ والطعن علیہ فینسخ اللہ ذلک من قلوبہا لوسوسۃ الشیطان ولا یضغی الیہ غیر قلوب المنافقین فالجاحلین ویحکم اللہ ایاتہ بان یجعلوا اولیاءہ من المقتال ذلک فان من شانہ اہل الکفر والطغیان الذین لم یرضوا ان یجعلہم کالانعام حتی قال بل ہم اضل سبیلا انہم مناداۃ اعلی بہ وقال علیہ السلام فی ہذا الحدیث بعد ان ذکر تاویل بعض المتشابہات قائما یعلم تاویلہ الا اللہ تبارک وتعالی فی کتابہ ہذہ الرموز التی لا یعلمہا غیرہ وغیر انبیائہ وحجتہ لعلہ بما یحدثہ فی کتابہ المبدلون من اسقاط اسماء حجتہ منہ ولیعلم ذلک علی الامۃ لیعوفہم علی اباطیلہم فاثبت فیہ الرموز دلائل طوبہم فاجتاحہم لباطلہم فترکہا وترک غیر عامر الخطاب الذی ما اعتدوہ بہ وجعل اہل الکتاب لیقیمہ بہ فالمبالین بظاہرہ وباطنہ من بحر لصلہا فابی فرعہا فی السماء تؤتی اکلہا کل حین باذن ربہا الی یظہر شاہد ہذا العلم لمحلیہ فی الوقت بعد الوقت وجعل اعدائہا اہل الجہل اللذین حادوا عن اللہ ونوابہ فانطفوا بانوارہم فاتی امرہ ولو کرہ المنافقون بہم ان اللہ ناظہم من ترک ہذہ الایات التی بینت لک تاویلہا لاسقطوا ما تبع ما اسقطوا فلم یکن اللہ تبارک اسمہ ناصر حکمہ بایجاب الحجۃ علی خلقہ کما اللہ ناظہم الحجۃ البالغۃ الخفیۃ اسقاطہم وجعل خط ظلوبہم اکیۃ من اہل ذلک فرکی بخالہ وجعلہا عن تاکید التلبس ابطالہ فالسعداء یشہدون علیہ الا بعون عنہ وترا یتحمل اللہ لہ توراتہ لابن توریہم ان اللہ جل ذکرہ بسعۃ رحمتہ ورافتہ بخلقہ وعلمہ بما یحدثہ المبدلون من حجتہ فی کلامہ تلقیۃ اتمام لجعل تمامہ بغرتہ العالم الجاہل وقتا لا یغرہ الامر صفاذ فہ ولطف مخرجہ وصح تمییز من شرح اللہ صدرہ للاسلام وقتا لا یسرہ الا فاتاہ الراسخون فی العلم وانما فصل ذلک لئلا یدعوا ان الباطل من المسوغین خط میراث رسول اللہ من علم الکتاب ما لم یحصلہ اللہ لہم ولیعودہم الاستطالۃ الی الایمان لان الامر ہم اشد کبرا عن مطامعہ تعززا وافتراء کما اللہ عز وجل ناظرا بکثرۃ من ظاہرہم وتعاونہم وتعاضدہم وجعل اللہ قدرتہ فاتا علی الجاہل العالم من فضل رسول اللہ صلی اللہ علیہ وآلہ من کتاب اللہ فہو قول اللہ سبحانہ من یطع الرسول فقد اطاع اللہ وہو اتباع اللہ وتلک جملۃ قل ان کنتم تحبون اللہ فاتبعونی یا ایہا الذین امنوا صلوا علیہ وسلموا تسلیما ولہذا الایۃ ظاہر وباطن فالظاہر قولہ صلوا علیہ فالباطن قولہ وسلموا تسلیما ای سلموا الرموز واستخلفہ علیکم فصلہ وما عہد الیہ فیہا وبعد ما التبس الامۃ لا یسلم لہا الا من لطف حسہ وصفا ذہنہ وصح تمییزہ وکل قولہ سلام علی ابراہیم لان اللہ سبحانہ الی صلی اللہ علیہ وآلہ بہذا الاسم حیث قال فی القرآن الحکیم انک لمن المرسلین لعلمہ بانہم یسقطون قول سلام علی محمد وآلہ کما اسقطوا غیرہ وما قال رسول اللہ صلی اللہ علیہ وآلہ بیانا لفہم وتعریفہم وتعلیمہم غریبہ وشانہ سبحانہ عز وجل لہ فی ابعادہم عن فاتحۃ الکتاب فہم فی حیرۃ یعمہون ذلک بقولہ تماما للذین کفروا بالذی ہم مہطعین عن الیمین وعن الشمال عزین ایطمع کل امرئ منہم ان یدخل جنۃ نعیم کلا انا خلقناہم مما یعلمون قال وما اظنہم یفعلون خط تاکیدا کقولہ فان لم تفعلوا ولن تفعلوا فاتقوا النار التی وقودہا الناس والحجارۃ فالناس ہم اصحاب الکبائر والحجارۃ ہم اصحاب الصغائر ولا کل الفتیا ایاہا فہو خط تمنعک من استساغۃ المناقضین من القرآن وبغیا القول علی اللہ بالباطل وبین کاتم الفتیا من الطالب الفصل الکبر من مثل القرآن وما اشبہہ مما ظہر من مواد المناقضین فیہ لاہل النظر والتدبر فوجدا المطلوب ناہل الضلال الخالفۃ للاسلام ساقطا للفتح والقرآن ولو نشر خلف کل ما اسقطوہ وجدوہ بدل ما یجر بہ لہذا الخبر لطال فظہر ما تحظر النیۃ اظہارہ من مناہج الاولیاء ومثالب الاعداء. اقول الاسقاط من ہذا الاخبار وغیرہا من الروایات من طریق اہل البیت علیہم السلام ان القرآن الذی بین ظہرانا لیس بتمامہ کما انزل علی محمد صلی اللہ علیہ وآلہ بل منہ ما ہو علی ما انزل اللہ ومنہ ما ہو مغیر محرف وقد ذہب کثیر منہ اشیاء کثیرۃ منہا اسم علی علیہ السلام فی کثیر من المواضع ومنہا اسم محمد صلی اللہ علیہ وآلہ غیر مرۃ ومنہا اسماء المناقضین لہم مواضعہا وما ضر ذلک فانہ لیس بامر علی الترتیب الذی عند اللہ وعند رسولہ صلی اللہ علیہ وآلہ وہو قال علیہ وآلہ ثم تمسکون بکتاب اللہ عز وجل وتقرؤنہ حرفا حرفا وقد حدثت اشیاء لم تکونوا تعرفونہا اما ما کان خلاف ما انزل اللہ فہو قولہ ثم کنتم خیر امۃ اخرجت للناس تامرون بالمعروف وتنہون عن المنکر وتؤمنون باللہ تعالی ابرمہ اللہ علی

الاحتجاج

تأليف

أبي منصور أحمد بن علي بن أبي طالب الطبرسي
من علماء القرن السادس

تعليقات وملاحظات

السيد محمد باقر الموسوي الخرسان

تاريخ الطبع : ١٤٠٣ هـ ق

الجزء الأول

أصلها ثابت وفرعها في السماء تؤتي أكلها كلّ حين بإذن ربها، أي : يظهر مثل هذا العلم لمحسنه في الوقت بعد الوقت، وجعل أعداءها: أهل الشجرة الملعونة الذين حاولوا إطفاء نور الله بأفواههم، فأبى الله إلا أن يتم نوره.

ولو علم المنافقون لعنهم الله : ما عليهم من ترك هذه الآيات التي بينت لك تأويلها، لأسقطوها مع ما أسقطوا منه، ولكنّ الله تبارك اسمه ماض حكمه بإيجاب الحجة على خلقه، كما قال الله تعالى: ﴿فلله الحجة البالغة﴾ أغشى أبصارهم، وجعل على قلوبهم أكنة عن تأمل ذلك، فتركوه بحاله، وحجبوا عن تأكيده الملتبس بإبطاله، فالسعداء ينهون عليه، والأشقياء يعمون عنه، ومن لم يجعل الله له نوراً فما له من نور.

ثم إنّ الله جل ذكره لسعة رحمته، ورأفته بخلقه، وعلمه بما يحدثه المبدلون من تغيير كتابه، قسم كلامه ثلاثة أقسام، فجعل قسماً منه: يعرفه العالم والجاهل وقسماً: لا يعرفه الا من صفى ذهنه، ولطف حسه، وصح تمييزه، ممن شرح الله صدره للاسلام، وقسماً: لا يعرفه الا الله، وأمناؤه، والراسخون في العلم، وإنما فعل الله ذلك لئلا يدعي أهل الباطل من المستولين على ميراث رسول الله (ص) من علم الكتاب ما لم يجعل الله لهم، وليقودهم الاضطرار إلى الايتمار لمن ولاه أمرهم فاستكبروا عن طاعته، تعززاً[1] وافتراء على الله عز وجل، واغتراراً بكثرة من ظاهرهم وعاونهم، وعاند الله عز وجل ورسوله.

فأما ما علمه الجاهل والعالم من فضل رسول الله في كتاب الله: فهو قول الله عز وجل: ﴿من يطع الرسول فقد أطاع الله﴾ وقوله: ﴿إنّ الله وملائكته يصلون على النبي يا أيها الذين آمنوا صلّوا عليه وسلّموا تسليما﴾ ولهذه الآية ظاهر وباطن فالظاهر قوله: «صلّوا عليه» والباطن قوله: «وسلموا تسليماً» أي سلموا لمن وصاه واستخلفه، وفضله عليكم. وما عهد به إليه تسليماً، وهذا مما أخبرتك: أنه لا يعلم تأويله الا من لطف حسه، وصفى ذهنه، وصح تمييزه، وكذلك قوله: ﴿سلام على آل يس﴾ لأنّ الله سمى به النبي (ص) حيث قال: ﴿يس والقرآن الحكيم * إنك لمن المرسلين﴾ لعلمه بأنهم يسقطون قول الله: سلام على آل محمّد كما أسقطوا غيره، وما زال رسول الله (ص) يتألفهم، ويقربهم، ويجلسهم عن يمينه وشماله، حتى أذن الله عز وجل في إبعادهم بقوله: ﴿واهجرهم هجراً جميلا﴾ وبقوله: ﴿فما للذين كفروا قبلك مهطعين * عن اليمين وعن الشمال عزين * أيطمع كل امرء منهم أن يدخل جنة نعيم * كلا إنا خلقناهم مما يعلمون﴾ وكذلك قول الله عز وجل: ﴿يوم ندعو كلّ أناس بإمامهم﴾ ولم يسم بأسمائهم وأسماء آبائهم وأمهاتهم.

وأما قوله: ﴿كلّ شيء هالك إلّا وجهه﴾ فانما أنزلت كل شيء هالك إلا دينه، لأن من المحال أن يهلك منه كل شيء ويبقى الوجه هو أجل وأكرم وأعظم من ذلك، إنما يهلك من ليس منه، ألا ترى أنه قال: ﴿كل من عليها فان ويبقى وجه ربك ذو الجلال والإكرام﴾ ففصل بين خلقه ووجهه.

---

(١) أي تمنعاً وتمرداً.

وأما ظهورك على تناكر قوله: ﴿فان خفتم أن لا تقسطوا في اليتامى فانكحوا ما طاب لكم من النساء﴾ وليس يشبه القسط في اليتامى نكاح النساء، ولا كل النساء أيتام، فهو: مما قدمت ذكره من إسقاط المنافقين من القرآن، وبين القول في اليتامى وبين نكاح النساء من الخطاب والقصص أكثر من ثلث القرآن، وهذا وما أشبه مما ظهرت حوادث المنافقين فيه لأهل النظر والتأمل. ووجد المعطلون وأهل الملل المخالفة للإسلام مساغاً إلى القدح في القرآن، ولو شرحت لك كلما أسقط وحرف وبدل مما يجري هذا المجرى لطال، وظهر ما تحظر التقية إظهاره من مناقب الأولياء، ومثالب الأعداء[1]:

وأما قوله: ﴿وما ظلمونا ولكن كانوا أنفسهم يظلمون﴾ فهو تبارك اسمه أجل وأعظم من أن يظلم، ولكن قرن أمناءه على خلقه بنفسه، وعرف الخليقة جلالة قدرهم عنده، وأنّ ظلمهم ظلمه، بقوله: ﴿وما ظلمونا﴾ ببغضهم أولياءنا ومعونة أعدائهم عليهم ﴿ولكن كانوا أنفسهم يظلمون﴾ إذ حرموها الجنة، وأوجبوا عليها خلود النار.

وأما قوله: ﴿إنما أعظكم بواحدة﴾ فإنّ الله جل ذكره نزل عزائم الشرائع وآيات الفرائض، في أوقات مختلفة، كما خلق السماوات والأرض في ستة أيام، ولو شاء لخلقها في أقل من لمح البصر، ولكنه جعل الأناة والمداراة أمثالاً لأمنائه وإيجاباً للحجة على خلقه، فكان أول ما قيدهم به: الاقرار بالوحدانية والربوبية والشهادة بأن لا إله إلا الله، فلما أقروا بذلك تلاه بالاقرار لنبيه (ص) بالنبوة والشهادة له بالرسالة، فلما انقادوا لذلك فرض عليهم الصلاة ثم الصوم ثم الحج ثم الجهاد ثم الزكاة ثم الصدقات

---

(١) في ج ١ ص ١٥ من تفسير مجمع البيان للطبرسي قال:

ومن ذلك الكلام في زيادة القرآن ونقصانه، فانه لا يليق بالتفسير، فأما الزيادة فيه فمجمع على بطلانها، وأما النقصان منه، فقد روى جماعة من أصحابنا، وقوم من حشوية العامة: أن في القرآن تغييراً ونقصاناً، والصحيح من مذهب أصحابنا خلافه وهو الذي نصره المرتضى «قدس الله روحه» واستوفى الكلام فيه غاية الاستيفاء، في جواب المسائل الطرابلسيات، وذكر في مواضع: أن العلم بصحة نقل القرآن: كالعلم بالبلدان، والحوادث الكبار، والوقايع العظام، والكتب المشهورة، وأشعار العرب المسطورة، فإن العناية اشتدت والدواعي توفرت على نقله وحراسته، وبلغت إلى حد لم يبلغه فيما ذكرناه، لأن القرآن معجزة النبوة، وماحل العلوم الشرعية، والأحكام الدينية. . . إلى أن قال: وذكر أيضاً رضي الله عنه: أن القرآن كان على عهد رسول الله (ص) مجموعاً مؤلفاً على ما هو عليه الآن، واستدل على ذلك: بأن القرآن كان يدرس ويحفظ جميعه في ذلك الزمان، حتى عين على جماعة من الصحابة في حفظهم له، وأنه: كان يعرض على النبي (ص) وتتل عليه، وأن جماعة من الصحابة مثل عبد الله بن مسعود، وأبي بن كعب وغيرهما ختموا القرآن على النبي (ص) عدة ختمات، وكل ذلك يدل بأدنى تأمل على أنه كان مجموعاً، مرتباً، غير مبتور، ولا مبثوث، وذكر أن من خالف في ذلك من الإمامية والحشوية لا يعتد بخلافهم، فإن الخلاف في ذلك مضاف إلى قوم من أصحاب الحديث نقلوا أخباراً ضعيفة ظنوا صحتها، لا يرجع لمثلها عن المعلوم المقطوع على صحته.

وقال آية الله الشيخ محمد الحسين آل كاشف الغطاء في كتاب «أصل الشيعة واصولها»

وإن الكتاب الموجود في أيدي المسلمين هو الكتاب الذي أنزله الله إليه للإعجاز والتحدي، ولتعليم الأحكام، وتمييز الحلال من الحرام، وانه لا نقص فيه، ولا تحريف، ولا زيادة، وعلى هذا إجماعهم، ومن ذهب منهم أو من غيرهم من فرق المسلمين إلى وجود نقص فيه، أو تحريف، فهو مخطىء، يرده نص الكتاب العظيم ﴿إنا نحن نزلنا الذكر وإنا له لحافظون﴾ والأخبار الواردة من طرقنا أو طرقهم، الظاهرة في نقصه أو تحريفه، ضعيفة شاذة، وأخبار آحاد، لا تفيد علماً ولا عملاً، فأما أن تأول بنحو من الاعتبار أو يضرب بها عرض الجدار.

إحتجاجه (ع) في آي متشابهة ٢٥٧

وعند ذلك يؤيده الله بجنود لم تروها، ويظهر دين نبيه (ص) ـ على يديه ـ على الدين كلّه ولو كره المشركون.

وأما ما ذكرته من الخطاب الدال على تهجين النبي (ص)، والارزاء به، والتأنيب له، مع ما أظهره الله تعالى في كتابه من تفضيله إياه على سائر أنبيائه فان الله عز وجل جعل لكلّ نبي عدواً من المشركين، كما قال في كتابه وبحسب جلالة منزلة نبينا (ص) عند ربه، كذلك عظم محنه لعدوه الذي عاد منه في شقاقه ونفاقه كل أذى ومشقة لدفع نبوته وتكذيبه إياه وسعيه في مكارهه وقصده لنقض كل ما أبرمه، واجتهاده ومن مالأه على كفره وعناده ونفاقه والحاده في إبطال دعواه وتغيير ملته ومخالفته سنته، ولم ير شيئاً أبلغ في تمام كيده من تنفيرهم عن موالاة وصيه، وإيحاشهم منه وصدهم عنه وإغرائهم بعداوته، والقصد لتغيير الكتاب الذي جاء به، وإسقاط ما فيه من فضل ذوي الفضل وكفر ذوي الكفر منه وممن وافقه على ظلمه، وبغيه وشركه.

ولقد علم الله ذلك منهم فقال: ﴿إنّ الذين يلحدون في آياتنا لا يخفون علينا﴾ وقال: ﴿يريدون أن يبدلوا كلام الله﴾ ولقد أحضروا الكتاب كملاً مشتملاً على التأويل والتنزيل، والمحكم والمتشابه والناسخ والمنسوخ لم يسقط منه: حرف الف ولا لام، فلما وقفوا على ما بينه الله من: أسماء أهل الحق والباطل، وأن ذلك إن ظهر نقص ما عهدوه قالوا: لا حاجة لنا فيه، نحن مستغنون عنه بما عندنا وكذلك قال: ﴿فنبذوه وراء ظهورهم واشتروا به ثمناً قليلاً فبئس ما يشترون﴾.

دفعهم الاضطرار بورود المسائل عليهم عما لا يعلمون تأويله إلى جمعه وتأليفه وتضمينه من تلقائهم ما يقيمون به دعائم كفرهم، فصرخ مناديهم: من كان عنده شيء من القرآن فليأتنا به، ووكلوا تأليفه ونظمه إلى بعض من وافقهم على معاداة أولياء الله، فألفه على اختيارهم، وما يدل للمتأمل له على اختلال تمييزهم وافترائهم وتركوا منه ما قدروا أنه لهم وهو عليهم وزادوا فيه ما ظهر تناكره وتنافره، وعلم الله أن ذلك يظهر ويبين، فقال: ﴿ذلك مبلغهم من العلم﴾ وانكشف لأهل الاستبصار عوارهم وافتراؤهم.

والذي بدا في الكتاب من الازراء على النبي (ص) من فرقة الملحدين ولذلك قال: ﴿ويقولون منكراً من القول وزوراً﴾ ويذكر جل ذكره لنبيه (ص) ما يحدثه عدوه في كتابه من بعده بقوله: ﴿وما أرسلنا من قبلك من رسول ولا نبي إلا إذا تمنى ألقى الشيطان في أمنيته فينسخ الله ما يلقي الشيطان ثم يحكم الله آياته﴾ يعني: أنه ما من نبي تمنى مفارقة ما يعانيه من نفاق قومه وعقوقهم والانتقال عنهم إلى دار الاقامة، إلا ألقى الشيطان المعرض لعداوته عند فقده في الكتاب الذي أنزل عليه: ذمه والقدح فيه والطعن عليه، فينسخ الله ذلك من قلوب المؤمنين فلا تقبله، ولا تصغي إليه غير قلوب المنافقين والجاهلين، ويحكم الله آياته: بأن يحمي أولياءه من الضلال والعدوان، ومشايعة أهل الكفر والطغيان، الذين لم يرض الله أن يجعلهم كالأنعام حتى قال: ﴿بل هم أضل سبيلا﴾.

فافهم هذا واعلمه، واعمل به، واعلم أنك ما قد تركت مما يجب عليك السؤال عنه أكثر مما

الكتاب المبين

لمصنفه

العالم الرباني والحكيم الصمداني

مولانا المرحوم

الحاج محمد خان الكرماني

أعلى الله مقامه

الشريف

الطبعة المنشاة

الزنى والخمر واكل الربوا واذا جهل ذلك علمته واخبرته فان ركبه بعد ذلك جلدته واقمت عليه الحد وسئل عن المحكم والمتشابه قال المحكم ما يعمل به والمتشابه
ما اشتبه على جاهله وسئل عن الناسخ والمنسوخ والمحكم والمتشابه قال الناسخ الثابت المعمول به والمنسوخ ما كان يعمل به ثم جاء ما نسخه والمتشابه
ما اشتبه على جاهله اقول قد رأينا ما ينبغي ان يراجع ويأتي باب وقوع التحريف في الكتاب اصول الاصلية من جابر قال سمعت رسول الله
صلى الله عليه وآله يقول يجيء يوم القيامة ثلثة يشكون المصحف والمسجد والعترة يقول المصحف يا رب حرفوني ومزقوني ويقول المسجد يا رب
عطلوني وضيعوني ويقول العترة يا رب قتلونا وطردونا وشردونا فاجثو على الركبتين للخصومة فيقول الله جل جلاله لي انا اولى بذلك وفي
احتجاج امير المؤمنين عليه السلام على القوم في زمن عثمان قال طلحة لعلي عليه السلام يا ابا الحسن شيء اريد ان اسألك عنه رأيتك خرجت بثوب مختوم
فقلت ايها الناس اني لم ازل مشتغلا برسول الله صلى الله عليه وآله بغسله وكفنه ودفنه ثم اشتغلت بكتاب الله حتى جمعته هذا كتاب الله
عندي مجموعا لم يسقط عني حرف واحد ولم ار ذلك الذي كتبت والفت وقد رأيت عمر بعث اليك ان ابعث به الي فابيت ان تفعل فدعا عمر
الناس فاذا شهد رجلان على آية كتبها واذا لم يشهد عليها غير رجل واحد ارجاها فلم يكتب فقال عمر وما اسمع انه قد قتل يوم اليمامة قوم كانوا يقرؤون
قرآنا لا يقرؤه غيرهم فقد ذهب وقد جاءت مائة الى صحيفة وكتاب يكتبون فاكلتها وذهب ما فيها والكاتب يومئذ عثمان وجمعت له اصحابه
الذين الفوا ما كتبوا على عهد عمر وعثمان يقولون ان الاحزاب كانت تعدل سورة البقرة وان النور سبعمائة آية والحجر ستون ومائة آية فما هذا وما يمنعك يرحمك الله ان تجيء
بكتاب الله الى الناس وقد عهد عثمان حين اخذ ما الف عمر فجمع له الكتاب وحمل الناس على قراءة واحدة فمزق مصحف ابي بن كعب وابن مسعود واحرقهما بالنار فقال له علي
عليه السلام يا طلحة ان كل آية انزلها الله جل وعلا على محمد صلى الله عليه وآله وعندي باملاء رسول الله صلى الله عليه وآله وخط يدي وتأويل كل آية انزلها الله على محمد صلى الله عليه وآله وكل حلال وحرام
او حكم او شيء يحتاج اليه الامة الى يوم القيامة مكتوب باملاء رسول الله صلى الله عليه وآله وخط يدي حتى ارش الخدش الى ان قال ثم قال طلحة لا اراك
يا ابا الحسن اجبني عما سألتك عنه من امر القرآن الا تظهره للناس قال يا طلحة عمدا كففت عن جوابك فاخبرني عما كتب عمر وعثمان اقرآن كله ام فيه ما
ليس بقرآن قال طلحة بل قرآن كله قال ان اخذتم بما فيه نجوتم من النار ودخلتم الجنة فان فيه حجتنا وبيان حقنا وفرض طاعتنا قال طلحة احسبني ثم قال
طلحة فاخبرني عما في يديك من القرآن وتأويله وعلم الحلال والحرام الى من تدفعه ومن صاحبه بعدك قال الى الذي امرني رسول الله صلى الله عليه وآله
الحديث وفي رواية ابي ذر الغفاري رضي الله عنه انه لما توفي رسول الله صلى الله عليه وآله جمع علي القرآن وجاء به الى المهاجرين والانصار
وعرضه عليهم كما قد اوصاه بذلك رسول الله صلى الله عليه وآله فلما فتحه ابو بكر خرج في اول صفحة فتحها فضائح القوم فوثب عمر وقال يا علي اردده
فلا حاجة لنا فيه فاخذه علي عليه السلام وانصرف ثم احضر زيد بن ثابت وكان قاريا للقرآن فقال له عمر ان عليا جاءنا بالقرآن وفيه فضائح المهاجرين
والانصار وقد رأينا ان نؤلف القرآن ونسقط منه ما كان فيه فضيحة وهتك للمهاجرين والانصار فاجابه زيد الى ذلك ثم قال فان انا فرغت
من القرآن على ما سألتم واظهر علي القرآن الذي الفه اليس قد بطل ما قد عملتم قال عمر فما الحيلة قال زيد انتم اعلم بالحيلة فقال عمر ما حيلة دون ان نقتل
ونستريح منه فتدبر في قتله على يد خالد بن الوليد فلم يقدر على ذلك فلما استخلف عمر سأل عليا ان يدفع اليهم القرآن فيحرفوه فيما بينهم فقال
يا ابا الحسن ان جئت بالقرآن الذي كنت جئت به الى ابي بكر حتى نجتمع عليه فقال علي هيهات ليس الى ذلك سبيل انما جئت به الى ابي بكر
لتقوم الحجة عليكم ولا تقولوا يوم القيامة انا كنا عن هذا غافلين او تقولوا ما جئتنا به ان القرآن الذي عندي لا يمسه الا المطهرون والاوصياء
من ولدي فقال عمر فهل وقت لاظهاره معلوم قال علي عليه السلام نعم اذا قام القائم من ولدي يظهره ويحمل الناس عليه فتجري السنة عليه وفي
خبر من ادعى التناقض في القرآن قال علي عليه السلام واما هفوات الانبياء عليهم السلام وما بينه الله في كتابه ووقوع الكتابة عن اسماء من اجترأ
اعظم مما اجترأ منه الانبياء ممن شهد الكتاب بظلمهم فان ذلك من ادل الدلائل على حكمة الله عز وجل الباهرة وقدرته القاهرة وعزته الظاهرة لانه علم
ان براهين الانبياء تكبر في صدور اممهم وان منهم من يتخذ بعضهم الها كالذي كان من النصارى في ابن مريم فذكرها دلالة على الخلود عن
الكمال الذي تفرد به عز وجل الم تسمع الى قوله في صفة عيسى حيث قال فيه وفي امه كانا يأكلان الطعام يعني ان من كل طعام كان له ثفل
ومن كان له ثفل فهو بعيد مما ادعته النصارى لابن مريم ولم يكن عن اسماء الاحياء تجبرا وتعززا بل تعريفا لاهل الاستبصار ان الكناية
عن اسماء اصحاب الجرائم العظيمة من المنافقين في القرآن ليست من فعله تعالى وانها من فعل المعبرين والمبدلين الذين جعلوا القرآن مصيرا

وما عاهم الربانيون والذين من بعدهم مما لا يعلمه الا خواص العلماء الذين يكتبون الكتاب بأيديهم ثم يقولون هذا من عند الله ليشتروا به ثمنا قليلا ويقوله وان منهم لفريقا يلوون السنتهم بالكتاب ويقوله اذ يبيتون ما لا يرضى من القول سرا قد علم الرسول مما يخفون وما يعلنون وما اوتيتم من العلم الا قليلا حسب ما اصلته اليهود والنصارى من قد موسى وعلى من تغيير التوراة والانجيل وتحريف الكلام عن مواضعه الى ان قال وليس يسوغ مع ظهور الغيبة التصريح باسمائهم والبراءة ولا الزيادة في ايامنا عما ابتدعوه من تلقائهم في الكتاب لما في ذلك من تقوية اهل الضلال والتغرير للجهال المخرقة عن مثلنا وابطال هذا العلم العظيم الذي هو استكمال لدائرة الخلق والخالق بوضع الاصطلاح على ما اعتادوه من الرضا بهم والاقرار لهم وان اهل الباطل في العديم والحديث اكثر عددا من اهل الحق ولان الصبر على اذاهم عبادة. الامر من قول الله عز وجل لنبيه صلى الله عليه وآله بالصبر كما صبر اولوا العزم من الرسل وايجابه مثل ذلك على الاولياء واهل الاعتبار بقوله لقد كان لكم في رسول الله اسوة حسنة فحسبك من الجواب في هذا الوضع ما سمعت فان سر هذه الغيبة يخطر التصريح باكثر من هذا ثم قال بعد ذكر بعض الآيات الواردة في شانهم عليهم السلام وتأويلها وانما جعل الله تعالى ذكر هذه الرموز الخ لا يعلمها غيره وغيرا فيائه ورجحه فما رضي لعلم ما يجب نشره في كافة البرايا من اسقاط اسمائهم رجحه سره وتلبيسهم ذلك على الامة ليميزهم على ما هم عليه ما ثبت غير الرموز التي عجز قلوبهم وابصارهم الان قال عليه السلام وامالجوبك عما ذكرته قوله ان خشي الا تقسطوا في اليتامى فانكحوا ما طاب لكم من النساء وليس ليشبه القسط في اليتامى نكاح النساء ولا كل النساء ايتام فنوهما مذهب لذلك ذكره من اسقاط المنافقين من القرآن وبين القول في اليتامى وبين نكاح النساء من الخطاب والقصص اكثر من ثلث القرآن وهذا ومما اشبهه مما جرت عوادت المنافقين غير اهل النقد والتامل ودجل المبطلون واهل الضلال المحامين الاسلام مساعي الفتح في القرآن ولو شرحت لك كل ما اسقط وحرف وبدل مما يجري هذا المجرى لطال وخرج عما يحتمله التغيرة اجماله من مناصب الانبياء ومناقب الاصفياء. وعن ابن جابر قال سمعت عليا عليه السلام يقول كانا في اليم فنا طيطهم في سبعة ابحر الكوثر يعلمون الناس القرآن كما انزل قلت يا امير المؤمنين اوليس كما انزل فقال لا محي منه سبعون من قريش باسمائهم واسماء ابائهم وما تركت ابولهب الا لانه من اعمام رسول الله صلى الله عليه وآله لا ينجد. وعن ابي بصير قال اخبرني محمد بن خرج عبد الله بن عمرو بن العاص من عند معاوية فلقي امير المؤمنين عليه السلام فقال له يا طيبا طيبا الطيبة في الرجوان يثبت الله هذا الامر فقال امير المؤمنين ان يحفظ علي ما يقيم غير حرفين وهما فيما ليتسمانه حرف للتماة حرفهم وللتماة بغيرهم ولتماة بدلهم تويل الذين يكتبون الكتاب بأيديهم ثم يقولون هذا من عند الله الا ترى ان عن ابي جعفر عليه السلام قال لو قرئ القرآن كما انزل لالفيتنا فيه مسمين. وعن ابي جعفر عليه السلام قال اقرأ اصدر عن الامر جمع القرآن الا وصي محمد وقال لو لا امر زيد في كتاب الله ونقص منه ما خفي حقنا على ذي حجى ولو قد قام قائمنا فنطق صدق القرآن حوانثي فصل الخطاب من الزلفة عن ابي جعفر عليه السلام ان القرآن الذي جاء به جبرئيل الى محمد صلى الله عليه وآله سبعة عشر الف آية. وعن ابي عبد الله عليه السلام ان في القرآن ما مضى وما يحدث وما هو كائن كانت فيه اسماء الرجال فالغيت واما الامر الواحد مرة بعد مرة. وعن ابي عبد الله عليه السلام ان القرآن الذي جاء به جبرئيل الى محمد صلى الله عليه وآله سبعة عشر الف آية. وعن ابي عبد الله عليه السلام قال انزل القرآن سبعة اسباعه محت فرئيس وتركوا الباقي. وعن ابي بصير قال استقبلت الرضا عليه السلام الى الخراسانية فسألته عليه فقال اكتب هذا باباني اباب الى ان ذهب الخراج ما تراه عليك قال فدعت الى فرضيته وسألته عن مصحف فاطمة عليها السلام فقال اذا اقضي الى موضع فاعلمني فلما صرت الى موضع اعلمته فقال لي ادفعه الي فنسخت ما فيه ثم اتيته به فقال ما اعرف فيه شيئا مما عندنا فقلت جعلت فداك ما ارى فيه شيئا مما عندنا فقال ما عندنا ليس بما عند الناس فقلت قد اخبرتني ان ما عندنا قرآن كله كما انزل فنحن نحتاج اليه فقال ما احتاج الناس الينا فقلت فعندنا الجفر فقال ما يدل الجفر ما فيه قلت فعندنا الجامعة قال وما يدريك ما الجامعة قلت هي صحيفة طولها سبعون ذراعا فيها كل ما يحتاج الناس اليه حتى الارش في الخدش فقال هذا علم وليس بالقرآن قلت فعندنا مصحف فاطمة عليها السلام قال وما يدريك ما مصحف فاطمة قلت نخبرك انها فاطمة حتى ما شاء الله ان تخبرنا قال فغضب ثم قال ما يدل مصحف فاطمة عليها السلام ان فيه خبر ما كان الا وخبر ما يكون الى ان تقوم الساعة هذا والله علم القرآن. وعن ابي بصير قال قال ابو عبد الله عليه السلام ان عندنا والله الجفر وما يدريهم ما الجفر قلت وما هو قال وعاء من ادم فيه علم النبيين والوصيين وعلم العلماء الذين مضوا من بني اسرائيل. وعن ابي بصير قال قال ابو عبد الله عليه السلام ان عندنا

٣٤٧٦

مختصر
التحفة الاثنى عشرية

شاه عبد العزيز غلام حكيم الدهلوى

نقله من الفارسية الى العربية سنة ١٢٤٧
الشيخ الحافظ غلام محمد بن محيى الدين بن عمر الاسلمى

اختصره وهذبه سنة ١٣٠١ هـ علامة العراق
السيد محمود شكرى الألوسى

قد اعتنى بطبعه طبعة جديدة بالأوفست
حسين حلمى بن سعيد استانبولى

يطلب من المكتبة ليشيق بشارع دار الشفقة بفاتح ٧٢
استانبول - تركيه
١٣٩٦ هجرى ١٩٧٦ ميلادى

IHLÂS VAKFI (The Ikhlâs Foundation)
presents this gift to your noble person.

والأمر باتباعهم والنهى عن مخالفتهم وإيجاب محبتهم وأسماء أعدائهم والطعن فيهم واللعن عليهم ، فشق عليهم ذلك ونبض عرق الحسد منهم فتجاسروا على ذلك ومن جملة ما أسقطوه من سورة ألم نشرح « وجعلنا علياً صهرك » وهو يدل على تخصيص علىّ بكونه صهراً دون عثمان ، ومنها « سورة الولاية » ويزعمون أنهـــا سورة طويلة قد ذكر فيها فضائل

سورة الولايت بسع ايات.

بسم الله الرحمن الرحيم

يا ايها الذين امنوا امنوا بالنبى وبالولى الذى بعثناهما

يهديانكم الى صراط مستقيم ۞ نبى وولى بعضهما من بعض

وانا العليم الخبير ۞ ان الذين يوفون بعهد الله لهم جنت النعيم

۞ والذين اذا تليت عليهم ايتنا كانوا بها مكذبين ۞

ان لهم فى جهنم مقاما عظيما اذا نودى لهم يوم القيمة ان

الظالمون المكذبون للرسلين ۞ ما يخالفهم الا

الغى وما كان الله ليظهرهم الى اجل قريب ۞ وسبح بحمد ربك

وكن من الشاهدين ۞

۴۷۸

فصل الخطاب

علامه نوری

القرون الاولى بصائر للناس وهدى ورحمة كما سمى القرآن بها في قوله تعالى هذا بصائر وفي قوله ولقد
كتبنا في الزبور من بعد الذكر كما سمى القرآن بهما في قوله والذين كفروا بالذكر وفي قوله انزل عليه الذكر
من بيننا وفي قوله تبارك الذي نزل الفرقان وفي الكافي عن النبي صلى الله عليه وآله اعطيت السور الطوال
مكان التورية واعطيت المئين مكان الانجيل واعطيت المثاني مكان الزبور وفضلت بالمفصل وفيه عن الصادق ع
قال ان القرآن نزل بالحزن فاقرؤه بالحزن وفيه عنه ع ان الله عز وجل اوحى الى موسى بن عمران اذا وقفت بين
يدي فقف موقف الذليل الفقير واذا قرأت التورية فاسمعنيها بصوت حزين وفي الاتقان عن ابن عباس والسدي
في روايتين ان سورة الاعلى في صحف ابراهيم وموسى مثل ما نزلت على النبي صلى الله عليه وآله وفيه عن
كعب قال فتحت التورية بالحمد لله الذي خلق السموات والارض وجعل الظلمات والنور ثم الذين كفروا بربهم
يعدلون وختم بالحمد لله الذي لم يتخذ ولدا الى قوله تكبيرا وفيه عنه قال فاتحة التورية فاتحة الانعام وخاتمتها
خاتمة هود وفي رواية اخرى عنه ان اولها عشر آيات من سورة الانعام قل تعالوا الى آخرها واخرجها ايضا
ابو عبيدة عنه وروى الطبرسي في المجمع عن النبي صلى الله عليه وآله انه قال سورة يس تدعى في التورية المعمة قيل وما
المعمة قال تعم صاحبها خير الدنيا والآخرة وتدعى المدافعة القاضية وفيه قال كعب الاحبار والذي نفس كعب
بيده ان هذا اول شيء في التورية بسم الله الرحمن الرحيم قل تعالوا اتل ما حرم عليكم الآيات وفيه وفي الاتقان
عن ابن مسعود ان سورة الملك هي المانعة وهي في التورية سورة الملك وفي الكافي والمجمع عن ابي جعفر عليه السلام
قال سورة الملك هي المانعة تمنع من عذاب القبر وهي مكتوبة في التورية سورة الملك وعد الصدوق من
عقايد الامامية ان كلما كان في القرآن يا ايها الذين آمنوا فهو في التورية يا ايها المساكين ورواه العياشي
عن امير المؤمنين وعن علي بن الحسين عليهما السلام وفي محاسن البرقي عن الصادق عليه السلام قال ما نزل كتاب من السماء
الا اوله بسم الله الرحمن الرحيم **الامر الرابع** في ذكر اخبار خاصة فيها دلالة او اشارة على كون القرآن كالتورية
والانجيل في وقوع التحريف والتغيير فيه وركوب المنافقين الذين استولوا على الامة فيه طريقة بني
اسرائيل فيهما وهي في نفسها حجة مستقلة لاثبات المطلوب ومعينة لدخول هذا الفرد في القاعدة
السابقة والعموم الذي استفيد من الاخبار المتقدمة وان ثبت تخصيصه بمخصصات كثيرة في موارد اخرى
مع انه لم يبلغ حدا يوجب الوهن فيه او استهجان ارادة ما يظهر منه حتى يجب حمله على معنى آخر غير ما يفهم منه
في بادي النظر بل لو بلغ التخصيص الى حد المقامين فلا يضر بالتمسك به في المقام اذ الوهن يرتفع بتمسك

في نقل الاخبار الخاصة الدالة على كون القرآن كالتورية في وقوع التغيير والتحريف

كما هو صريح القرآن في مواضع كثيرة الى غير ذلك من القرائن التي يجدها المتأمل المنصف بل يظهر للمتتبع انه
بهذا المعنى هو الشائع في كلمات الاصحاب قديما وحديثا وفي السنة المخالفين حتى انهم عبروا في تحرير الخلاف
في سقوط بعض القرآن وعدمه بهذا اللفظ وتقدم في المقدمة الثالثة ذكر الكتب المصنفة في التحريف اللفظي
من القدماء والتعبير عنها بكتاب التحريف او بكتاب التحريف والتبديل واما ما في رسالة ابي جعفر عليه السلام الى سعد الخير و
كان من نبذهم الكتاب ان اقاموا حروفه وحرفوا حدوده فهم يروونه ولا يرعونه فهو اشارة الى الاحبار والرهبان
من اهل الكتاب لقوله ع قبل ذلك وكل امة قد رفع الله عنهم علم الكتاب حين نبذوه وولاهم عدوهم حين
تولوه وكان من نبذهم الخ وقوله ع بعد شرحه لذلك ثم اعرف اشباههم من هذه الامة الذين اقاموا حروف
الكتاب وحرفوا حدوده ثم ان الظاهر من الفقرتين ان علماء اليهود والنصارى وعلماء العامة اقاموا حروفه
يعني بفطرتهم له بالاصوات الحسنة والالحان المستحسنة والمحافظة على الآداب المذكورة في علم القراءة
والواجبات والمستحبات المصطلح عليها بينهم والمداومة على ختمه وحرفوا حدوده بتفسيرهم له بآرائهم و
عقولهم من غير استناد في معرفة احكامه وحلاله وحرامه الى اهل الذكر المأمور بالرجوع اليهم في ذلك و
هذا مما لا ننكره وليس في الخبر دلالة ولا اشارة الى كون المراد من التحريف في سائر الاخبار تغيير المعنى
اذ المحرف فيها هو القرآن او الآيات او الحروف وفي هذا الخبر حدود القرآن ولا يخفى اختلاف مفاد
العبارتين بحسب الظهور ولا منافاة بينهما توجب رفع اليد عن احدهما والمحرفون فيها الخلفاء وفيه علماء
العامة واشرنا الى تغاير فعلهما مع ان عدم كونه صارفا لما ورد في تحريف التورية والانجيل مما قامت عليه
الضرورة وجعله صارفا في المقام يوجب التفكيك المستهجن فيه بل صرف الاخبار المذكورة الصريحة بعضها
على المطلوب لظاهر هذا الخبر الضعيف المبني على التقية لقوله ع في آخره ولولا ان يذهب بك الظنون عني لجليت
لك عن اشياء من الحق غطيتها ولنشرت لك اشياء من الحق كتمتها ولكني اتقيتك الخ وظاهر الخبر ان الحق
المكتوم هو ما يشبه الامر المذكور لا الاسرار المخزونة خروج عن الاستقامة والانصاف **الدليل الثاني**
عشر الاخبار الواردة في الموارد المخصوصة من القرآن الدالة على تغيير بعض الكلمات والآيات والسور
باحدى الصور المتقدمة وهي كثيرة جدا حتى قال السيد نعمة الله الجزائري في بعض مؤلفاته كما حكي عنه ان
الاخبار الدالة على ذلك تزيد على الفي حديث وادعى استفاضتها جماعة كالمفيد والمحقق الداماد والعلامة
المجلسي وغيرهم بل الشيخ ره ايضا صرح في التبيان بكثرتها بل ادعى تواترها جماعة يأتي ذكرهم في آخر الـ

۴۸۱

کشف الاسرار

تألیف مجاهد کبیر، پیشوای بزرگ شیعیان، الامام روح الله الموسوی الخمینی

«۷۵»

روایت‌را بانام ونشان بمردم نشان دهد ومشت اورا پیش توده باز کند وخیانت و عوام‌فریبی اورا وانمود کند دل خوش کرده به‌دروغ چندروزه باکمال‌پرروئی(۱) یك روایت‌را سرونه بریده واول وآخر انداخته برخ دینداران می کشد وآنهارا بواسطهٔ آن مشرك میخواند اینك ماعین‌روایت‌را بانشانی مینویسیم وبرای‌پارسی زبانان ترجمه‌میکنیم وحکمیت‌را بوجدان‌پاك خوانندگان محترم‌واگذارمیکنیم

کتاب مرآة‌العقول شرح کافی جلداول صفحه۳۵٤ حدیث پنجم الحسین‌بن محمدالاشعری عن‌معلی‌بن محمد عن‌ابی‌الفضل عبدالله‌بن‌ادریس عن‌محمدبن سنان قال کنت عندابیجعفرالثانی فاجریت اختلاف‌الشیعه فقال یامحمد ان‌الله‌تعالی لم‌یزل متفرداً بوحدانیته ثم‌خلق‌محمداً وعلیاً وفاطمةفمکثوا الفدهرثم‌خلق جمیع‌الاشیاء فاشهدهم خلقها واجری طاعتهم علیها وفوض امورها الیهم فهم‌یحلون مایشاؤن و یحرمون مایشاؤن ولن‌یشاؤ الا ان‌یشاءالله تبارك‌وتعالی ثم‌قال یامحمد هذه‌الدیانة التی من‌تقدمها مرق ومن‌تخلف عنها محق ومن‌لزمها لحق خذها الیك‌یامحمد.

یعنی‌محمدبن سنان گفت‌من پیش حضرت‌جواد بودم وازاختلاف‌شیعه‌سخن راندم فرمود ای‌محمد همانا خدای‌تعالی همیشه‌فردبوده دریکتائی پس خلق کرد محمد وعلی‌وفاطمه‌را آنها هزاردهر مکث کردند پس‌خلق کرد همهٔ اشیاءرا وآنها رامطلع کرد برخلق اشیاء وواجب کرد اطاعت. ایشان‌را برآنها وتفویض کرد امر آنهارا بایشان پس‌ایشان حلال‌میکنند هرچه‌راکه میخواهند وحرام‌میکنند هرچه راکه میخواهند وهرگز نمیخواهند مگرآنچه راکه خدا میخواهد پس حضرت جوادگفت ای‌محمد اینست‌آن دینی که هرکس زیادروی‌کند ازاسلام خارج می شود وهرکس تخلف ازآن‌کند دینش باطل‌میشود وهرکس ملازم‌آن باشد ملحق میشود بهدین‌داران تونیز ای‌محمد بگیر این‌را

اینست حدیثی که این‌یاوه‌سرا بدین‌داران نسبت شرك‌را بواسطهٔ آن‌میدهد

---

(۱) ما درگفتار حدیث درپیرامون اینگونه احادیث بیاناتی‌کردیم بآنجا رجوع شود

«۱۰۷»

اگر این حکومت وآئین بود ونبودش یکسان بود چرا پیغمبر فرستادی ویك کتاب باآنهمه تشریفات نازل کردی البته خدای جهان را از بی ارج شمردن عدالت وتوحید بری میدانید در اینصورت برای بعدازپیغمبر باید دستوری برای استواربودن این اساس بدهد ومردمرا بلا تکلیف ومملکت وآئین را دستخوش اغراض یك مشت هوا پرست وریاست طلب نکند پیغمبری که برای رفتن مستراح وخاوت کردن با زن وشیردادن یك طفل چندین حکم خدائی وفرمان آسمانی آورده وبرای هیچ چیز کوچك وبزرگ نیست مگر اینکه تکلیف معین کرده اگر برای یك همچو موضوعی که بقاءاساس دعوت ونبوت بر اواست واستوارماندن پایه های توحید وعدالت پیوند باواست هیچ کلمه درتمام عمر نگوید ودین وآئین الهی را دستخوش اغراض مشتی چپاولچی هرزه کند که پس ازمردنش برای ریاست چند روزه خود آنهمه کارها که همه میدانید ودر کتابهای سنی وشیعه وتواریخ جهان ذکر شده کنند چنین پیغمبری را دانشمندان جهان مورد اعتراض ونکوهش قرار دهند واورا بپیغمبری وعدل و داد نشناسند پیغمبر یکه میگوید کسی که بدون وصیت بمیرد مثل کسی است که در زمان جاهلیت مرده یعنی مثل کافر مرده وبرای وصیت خدا باوامر میکند وآیات قرآن فرومیفرستد دریك همچو کاری که مهمترین اموراست وبرای وصیت ازهر چیز اولی ونیازمند تراست اگر هیچ کلمهٔ نگوید وخود بقول خدا وخود عمل نکند برای چنین پیغمبرچه ارج میتوان قائل شد ماخدائیرا پرستش میکنیم ومیشناسیم که کارهایش براساس خرد پایدار وبخلاف گفته های عقل هیچ کاری نکند نه آنخدائی که بنائی مرتفع ازخداپرستی وعدالت ودینداری بنا کند وخود بخرابی آن بکوشد و یزید ومعاویه وعثمان وازاین قبیل چپاولچی های دیگررا بمردم اعارت دهد و تکلیف ملت را پس ازپیغمبر خود برای همیشه معین نکند تادرتأسیس بنای جور و ستمکاری کمك کار نباشد

یك رئیس خانه که پنجاه نفر کارمند دارد یك سرپرست عائله که ده نفر افراد

«۱۱۴»

مسلمانها واقع نمیشد آنهائیکه سالها در طمع ریاست خودرا بدین و پیغمبر چسبانده بودند ودسته بندیها میکردند ممکن نبود بگفتهٔ قرآن ازکارخود دست بردارند با هرحیلهٔ بود کارخودرا انجام میدادند بلکه شاید دراینصورت خلاف بین مسلمانها طوری میشد که بانهدام اصل اساس اسلام منتهی میشد زیرا ممکن بود آنها که در صدد ریاست بودند چون دیدند بااسم اسلام نمیشود بمقصود خود برسند یکسره حزبی برضد اسلام تشکیل میدادند ودراینصورت مسلمانهاهم قیام میکردند وناچار علی بن ابیطالب ودیگر دینداران سکوت را روانمیداشتند وبا آن نورس بودن نهال اسلام یك چنین خلاف بزرگی بین مسلمانها ریشهٔ اسلام را برای همیشه ازبن میکند وآن نیمهٔ اسلامرا هم بباد فنامیداد پس نام بردن ازعلی بن ابیطالب برخلاف صلاح اصل امامت که هیچ برخلاف صلاح دین هم تمام میشد

٤ـ آنکه ممکن بود درصورتیکه لمامرا درقرآن ثبت میکردند آنهائیکه جزبرای دنیا وریاست بااسلام وقرآن سروکارنداشتند وقرآنرا وسیلهٔ اجراء نیات فاسدهٔ خود کرده بودند آن آیات را ازقرآن بردارند وکتاب آسمانیرا تحریف کنند وبرای همیشه قرآنرا ازنظر جهانیان بیندازند وتاروزقیامت این ننگ برای مسلمانها وقرآن آنها بماند وهمان عیبی را که مسلمانان بکتاب یهود ونصاری میگرفتند عیناً برای خود اینها ثابت شود

٥ـ فرضاً که هیچیك ازاین امور نمیشد بازخلاف ازبین مسلمانها برنمیخواست زیرا ممکن بود آن حزب بریاست خواه که ازکارخود ممکن نبود دست بردارند فوراً بك حدیث بپیغمبر اسلام نسبت دهند که نزدیك رحلت گفت امر شما باشوری باشد علی بن ابیطالبرا خدا ازاین منصب خلع کرد

مخالفتهای ابوبکر با نص قرآن

شاید بگوئید اگر درقرآن امامت تصریح میشد شیخین مخالفت نمیکردند وفرضاً آنها مخالفت میخواستند بکنند مسلمانها زآنها نمیپذیرفتند ناچار ما دراین مختصر چند ماده ازمخالفتهای آنها باصریح قرآن

«۱۲۸»

که شما بااین معلومات سرشار وخرد بی‌پایان گاهی کارهای خدائی را معین میکنید وخداتراش میشوید وگاهی شغل پیمبری را معین میکنید و پیغمبر تراش میشوید بهتر این نبود که با ازگلیم خود درازنکرده بیخود مارا بزحمت نمیانداختید .

یکنظری باخبار تقیه این بیخردان بعادت همیشه دست وپائی کرده ازهر گوشه سخنی بگوششان خورده فهمیده ونفهمیده برخ دینداران میکشند ازاینجهت دست وپای خودرا درسخن گم کرده وازاین شاخه بآن شاخه پریده مراعات تناسب و آداب سخن‌رانی را نمیکنند ازاینرو پای اخبار تقیه را پیش کشیده میگوید (زراره گفت ازامام چیزی پرسیدم جوابی داد ودیگری آمد وهمان را پرسید جواب دیگری داد وباز دیگری آمد وهمان را پرسید جواب دیگری داد گفتم درجواب سه نفر از شیعیان که یك چیز پرسیدند سه جواب دادید گفت برای آنستکه اختلاف بین آنها افتد وشناخته نشوند پس ازآن میگوید اگر این احادیث هم صحیح باشد دیگر چه عرض کنم)

مانمیدانیم اینها چطور ازحکم خرد یکبار دور افتاده وهرچه پیش قلمشان میآید مینگارند هرچه میخواهد ازکار درآید وگرنه روابودن بلکه واجب بودن تقیه ازروشنترین احکام عقلست معنی تقیه آنستکه انسان حکمی را برخلاف واقع بگوید یاعملی برخلاف میزان شریعت بکند برای حفظ کردن خون یاناموس یامال خود یادیگری مثلا وضوء بحسب حکم خدا واجبست از مرفق آب بریزند و پارا باید مسح بکشند بعضی سنیان را رأی اینست که باید ازسر انگشتان تامرفق بعکس بشویند وپارا نیز باید شستشو دهند دراینصورت یکنفر میخواهد وضوء بگیرد در بلاد سنیان اگر مثل شیعیان وضوء بگیرد جان خود یامسلم دیگر درخطراست در اینجا حکم خدا اینست که باید مثل آنان وضوء بگیرد وخودرا درخطر نیندازد و این حکم مطابقست باحکم قطعی خرد هیچ عقلی نمی گوید دراینصورت وضوء را مثل شیعیان بگیرد گرچه جان خود یامسلمان دیگر درخطر باشد درزمان ائمه دین هر کس ازتاریخ مطلعست میداند که زمانی بود که برای امامان وشیعیان آنها

«۱۴۹»

در کمال سختی وتقیه بوده که اگر سلاطین وخلفاء آنوقت اطلاع از شیعیان آنها پیدامیکردند جان ومال وعرض آنها ببادفنا می‌رفت امامان ازطرف پیغمبر ازجانب خدای عالم مأمور بودند که هرطور شده است حفظ کنند جان وناموس وعرض شیعیان را ازاینجهت گاهی یك حکم را بطور تقیه برخلاف دستور اولی خدا میدادند برای اینکه دربین خود شیعیان هم اختلاف شود. ومخالفین نفهمند اینها احکامشان ازیك سرچشمه آب میخورد واسباب زحمت مسلمانان را فراهم نیاورند اکنون این چیزی که باحکم خرد مطابقست وازدستورات خصوصی پیغمبر اسلامست باید گفت اگر اینهاهم صحیح است دیگر چه عرض کنم میخواهید چه بگوئید می گوئید برای اینکه چندروزی یکنفر مثلا دروضوء وغیر آن برخلاف دستور اولی خدا رفتار نکند یك جمعیت برباد بروند وجان وناموسشان دستخوش فنا بشود

گواه از قرآن بگفته فرمائه گرچه این امر نیازمندی بچیزی ندارد جز حکم روشن عقل وهر کس جزئی خردی داشته باشد می‌فهمد که حکم تقیه ازاحکام قطعیه خداست چنانچه وارد شده که هر کس تقیه ندارد دین ندارد

لکن ما برای این مطلب گواه ازقرآن نیز داریم

سوره نحل (آیه۱۰۸) **مَنْ كَفَرَ بِاللَّهِ مِنْ بَعْدِ إِيمَانِهِ إِلَّا مَنْ أُكْرِهَ وَقَلْبُهُ مُطْمَئِنٌّ بِالْإِيمَانِ** - یعنی غضب خدا بر کسی است که کافر بخدا شد پس ازایمان آوردن مگر کسانیکه ازروی اکراه اظهار کفر کردند وقلب آنها بایمان خدا مطمئن باشد این آیه دربارهٔ عمار یاسر آمد کفار اورا اکراه کردند که کافر شود اوهم اظهار کفر کرد وهرچه آنها خواستند ازناسزاها گفت سپس گریان پیش پیغمبر آمد این آیه نازل شد واجازه تقیه داده شد

نظر دیگری بامامت مابس ازآنکه روشن کردیم که امامت یکی ازاصول عمدهٔ اسلامست ودرقرآن تاآن اندازه که باید بیان شود شده است وبیشتر ازآنهم صلاح اسلام ومسلمانان نبوده خودرا نیازمند نمیدانیم بدنباله دادن این سخن لکن چون

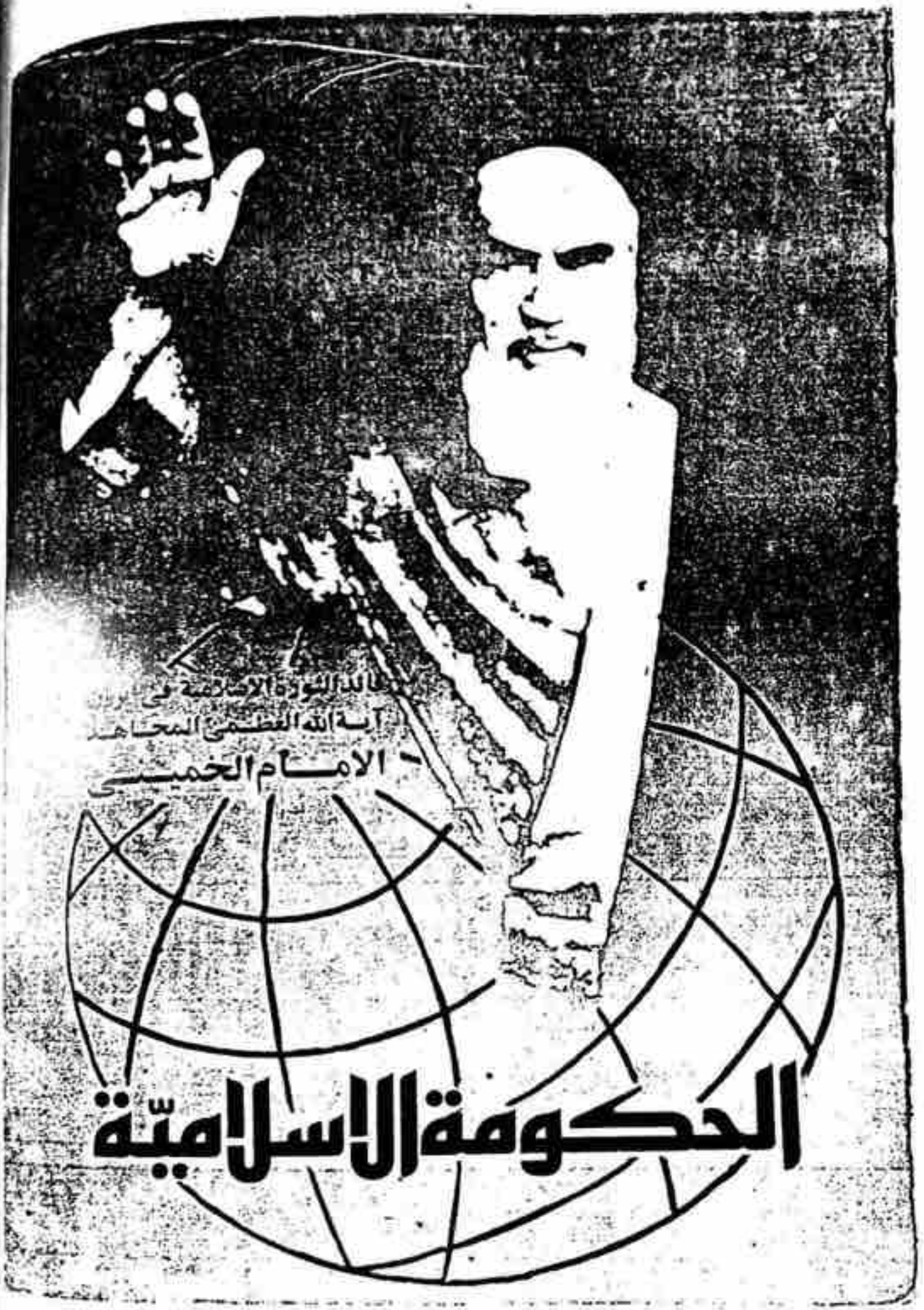

الحكومة الاسلامية

أدلة ضرورة تشكيل الحكومة

ضرورة المؤسسات التنفيذية :

مجموعة القوانين لا تكفي لاصلاح المجتمع . ولكي يكون القانون مادة لاصلاح واسعاد البشر ، فانه يحتاج الى السلطة التنفيذية . لذا فان الله عز وجل قد جعل في الارض ـ الى جانب مجموعة القوانين ـ حكومة وجهاز تنفيذ وادارة . الرسول الاعظم (ص) كان يترأس جميع اجهزة التنفيذ في ادارة المجتمع الاسلامي . واضافة الى مهام التبليغ والبيان وتفصيل الاحكام والانظمة ، كان قد اهتم بتنفيذها ، حتى اخرج دولة الاسلام الى حيز الوجود . في حينه كان الرسول (ص) لا يكتفي بتشريع القانون الجنائي مثلا ، بل كان يسعى الى تنفيذه . كان يقطع اليد ، ويجلد ، ويرجم ، ومن بعد الرسول (ص) كانت مهام الخليفة لا تقل عن مهام الرسول (ص) . ولم يكن تعيين الخليفة لبيان الاحكام فحسب ، وانما لتنفيذها ايضا . وهذا الهدف هو الذي اضفى على الخلافة اهمية وشأنا ، بحيث كان يعتبر الرسول (ص) لولا تعيينه الخليفة من بعده غير مبلغ رسالته . فالمسلمون حديثو عهد بالاسلام وهم بأمس الحاجة الى من ينفذ القوانين .

الاجتماعي ، والانحراف العقائدي والخلقي ، فلا سبيل الى منع ذلك الا بقيام حكومة عادلة تدير جميع اوجه الحياة .

فقد ثبت بضرورة الشرع والعقل ان ما كان ضروريا ايام الرسول (ص) وفي عهد الامام امير المؤمنين علي بن ابي طالب (ع) من وجود الحكومة ـ لا يزال ضروريا الى يومنا هذا! . ولتوضيح ذلك اتوجه اليكم بالسؤال التالي : قد مر على الغيبة الكبرى لامامنا المهدي اكثر من الف عام ، وقد تمر الوف السنين قبل ان تقتضي المصلحة قدوم الامام المنتظر ، في طول هذه المدة المديدة هل تبقى احكام الاسلام معطلة ؟ يعمل الناس في خلالها ما يشاؤون ؟ ألا يلزم من ذلك الهرج والمرج ؟ القوانين التي صدع بها نبي الاسلام (ص) وجهد في نشرها وبيانها وتنفيذها طيلة ثلاثة وعشرين عاما ، هل كان كل ذلك لمدة محدودة ؟ هل حدد الله عمر الشريعة بمائتي عام مثلا ؟ هل ينبغي ان يخسر الاسلام من بعد الغيبة الصغرى كل شيء ؟ الذهاب الى هذا الرأي أسوأ في نظري من الاعتقاد بان الاسلام منسوخ ! فلا يستطيع احد يؤمن بالله واليوم الآخر ان يقول : انه لا يجب الدفاع عن ثغور الوطن ، او انه يجوز الامتناع عن دفع الزكاة او الخمس وغيرهما او يقول بتعطيل القانون الجزائي في الاسلام ، وتجميد الاخذ بالقصاص والديات . اذن ، فان كل من يتظاهر بالرأي القائل بعدم ضرورة تشكيل الحكومة الاسلامية فهو ينكر ضرورة تنفيذ

عدم امكان تشكيل تلك الحكومة ، فالولاية لا تسقط ، لان الفقهاء قد ولاهم الله ، فيجب على الفقيه ان يعمل بموجب ولايته قدر المستطاع ، فعليه ان يأخذ الزكاة والخمس والخراج والجزية ان استطاع ، لينفق كل ذلك في مصالح المسلمين وعليه ان استطاع ان يقيم حدود الله • وليس العجز المؤقت عن تشكيل الحكومة القوية المتكاملة يعني بأي وجه ان تنزوي بل ان التصدي لحوائج المسلمين ، وتطبيق ما تيسر تطبيقه فيهم من الاحكام ، كل ذلك واجب بالقدر المستطاع •

الولايـة التكوينيـة :

وثبوت الولاية والحاكمية للامام (ع) لا تعني تجرده عن منزلته التي هي له عند الله ، ولا تجعله مثل من عداه من الحكام • فان للامام مقاما محمودا ودرجة سامية وخلافة تكوينية تخضع لولايتها وسيطرتها جميع ذرات هذا الكون • وان من ضروريات مذهبنا ان لائمتنا مقاما لا يبلغه ملك مقرب ، ولا نبي مرسل • وبموجب ما لدينا من الروايات والاحاديث فان الرسول الاعظم (ص) والائمة (ع) كانوا قبل هذا العالم انوارا فجعلهم الله بعرشه محدقين ، وجعل لهم من المنزلة والزلفى ما لا يعلمه الا الله • وقد قال جبرئيل ـ كما ورد في روايات المعراج ـ : لو دنوت انملة لاحترقت • وقد ورد عنهم (ع) : ان لنا مع الله حالات لا يسعها ملك مقرب ولا نبي مرسل • ومثل هذه المنزلة

فكانت بعدها تعمل ما تشاء وتختار ما كان لاحد من الناس الخيرة في امره .

فالامر بالمعروف والنهي عن المنكر دعاء الى الاسلام مع رد المظالم ومخالفة الظالم ، فينبغي توجيه اكبر قدر من الامر والنهي الى العابثين بأرواح الناس واموالهم وممتلكاتهم . وقد تطفو على سطح بعض الصحف بعض اعمال السلب والاختلاس فيما يتعلق بالتبرعات الخاصة باغاثة منكوبي الفيضانات والسيول او الزلازل . احد علماء « ملاير » كان يقول : في حادثة ذهب ضحيتها الكثيرون ارسلنا سيارة شحن مليئة بالاكفان ، الا ان المسؤولين كانوا يمانعوننا في ايصالها ، ويريدون ان يأكلوها ! من هذا وامثاله من الآثام ورد التأكيد على الامر بالمعروف والنهي عن المنكر .

الآن اسألكم : ألا نعتبر بخطاب الامام حين يقول : ايها الناس ؟ ألسنا من الناس ؟ أليس الخطاب شاملا لنا ؟ هل كانت خطابات الامام مقصورة على اصحابه ومعاصريه ؟ وقد قلت سابقا ان تعاليم الائمة كتعاليم القرآن لا تخص جيلا خاصا وانما هي تعاليم للجميع في كل عصر ومصر والى يوم القيامة يجب تنفيذها واتباعها . فكما يلام الاحبار والربانيون على سكوتهم الذي لا مبرر له كذلك يلام العلماء اذا سكتوا على الضيم ولم ينكروه او يحاولوا تغييره بكل ما اوتوا من قوة .

تحرير الوسيلة

لإمامة آية الله العظمى ومولانا الأعظم
السيد روح الله الموسوي الخميني
متع الله المسلمين بطول وجوده الشريف

الجزء الثاني

القول في مبطلات الصلاة

وهي أمور : أحدها ـ الحدث الأصغر والأكبر ؛ فانه مبطل لها أينما وقع فيها ولو عند الميم من التسليم على الأقوى عمداً أو سهواً أو سبقاً، عدا المسلوس والمبطون والمستحاضة على ما مرّ .

ثانيها ـ التكفير ، وهو وضع إحدى اليدين على الأخرى نحو مايصنعه غيرنا ، وهو مبطل عمداً على الأقوى لا سهواً ، وإن كان الأحوط فيه الاعادة ، ولا بأس به حال التقية .

ثالثها ـ الالتفات بكل البدن الى الخلف أو اليمين أو الشمال ، بل وما بينها على وجه يخرج به عن الاستقبال ؛ فانّ تعمد ذلك كله مبطل لها ، بل الالتفات بكل البدن بما يخرج به عما بين المشرق والمغرب مبطل حتى مع السهو أو القسر ونحوهما ، نعم لا يبطل الالتفات بالوجه يميناً وشمالاً مع بقاء البدن مستقبلاً إذا كان يسيراً إلا أنه مكروه ، وأما إذا كان فاحشاً بحيث يجعل صفحة وجهه بحذاء يمين القبلة أو شمالها فالأقوى كونه مبطلاً .

رابعها ـ تعمّد الكلام ولو بحرفين مهملين ، بأن استعمل اللفظ المهمل المركب من حرفين في معنى كنوعه وصنفه ، فانه مبطل على الأقوى ، ومع عدمه كذلك على الأحوط ، وكذا الحرف الواحد المستعمل في المعنى كقوله : « ب » مثلاً رمزاً الى أول بعض الأسماء بقصد إفهامه ؛ بل لا يخلو إبطاله من قوة ، فالحرف المفهم مطلقاً وإن لم يكن موضوعاً إن كان بقصد الحكاية لا يخلو مبطليته من قوة ؛ كما أن اللفظ الموضوع إذا تلفظ به لا بقصد الحكاية وكان حرفاً واحداً لا يبطل على الأقوى ؛ وإن

ولا يترك الاحتياط بالاجتناب عن إمساك السكر ولو قليلاً في الفم ليذوب وينزل شيئاً فشيئاً وإن لم يكن ماحياً للصورة ولا مفوتاً للموالاة .

ولا فرق في جميع ما سمعتـــه من المبطلات بين الفريضة والنافلة إلا الإلتفات في النافلة مع إتيانها حال المشي ، وفي غيرها الأحوط الابطال ، وإلا العطشان المتشاغل بالدعاء في الوتر العازم على صوم ذلك اليوم إن خشي مفاجأة الفجر وكان الماء أمامه واحتاج الى خطوتين أو ثلاث ، فانه يجوز له التخطي والشرب حتى يروي وإن طال زمانه لو لم يفعل غير ذلك من منافيات الصلاة ، حتى إذا أراد العود الى مكانه رجع القهقرى لئلا يستدبر القبلة ، والأقوى الاقتصار على خصوص شرب الماء دون الأكل ودون شرب غيره وإن قلّ زمانه ، كما أن الأحوط الاقتصار على خصوص الوتر دون سائر النوافل ، ولا يبعد عدم الاقتصار على حال الدعاء ، فيلحق بها غيرها من أحوالها وإن كان الأحوط الاقتصار عليها . وأحوط منه الاقتصار على ما إذا حدث العطش بين الاشتغال بالوتر ، بل الأقوى عدم استثناء من كان عطشاناً فدخل في الوتر ليشرب بين الدعاء قبيل الفجر .

تاسعها ـ تعمّد قول آمين بعد إتمام الفاتحة إلا مع التقية ، فلا بأس به كالساهي .

عاشرها ـ الشك في عدد غير الرباعية من الفرائض ، والأولين منها على ما يأتي في محله إن شاء الله تعالى .

حادي عشرها ـ زيادة جزء أو نقصانه مطلقا إن كان ركناً ، وعمداً إن كان غيره .

مسألة ١١ ـ يكره في الصلاة مضافاً الى ما سمعته سابقاً نفخ موضع السجود إن لم يحدث منه حرفان ، وإلا فالأحوط الاجتناب عنه ، والتأوه والأنين والبصاق بالشرط المذكور والاحتياط المتقدم ، والعبث ورفعة

مسألة ١٧ - يستحب أن تكون المتمتع بها مؤمنة عفيفة ، والسؤال عن حالها قبل التزويج وأنها ذات بعل أو ذات عدة أم لا ، وأما بعده فمكروه . وليس السؤال والفحص عن حالها شرطاً في الصحة .

مسألة ١٨ - يجوز التمتع بالزانية على كراهية خصوصاً لو كانت من العواهر والمشهورات بالزنا ، وإن تمتع فليمنعها من الفجور .

القول في العيوب الموجبة لخيار الفسخ والتدليس

وهي قسمان : مشترك ومختص ، أما المشترك فهو الجنون ، وهو اختلال العقل ، وليس منه الاغماء ، ومرض الصرع الموجب لعروض الحالة المعهودة في بعض الأوقات . ولكل من الزوجين فسخ النكاح بجنون صاحبه في الرجل مطلقاً سواء كان جنونه قبل العقد مع جهل المرأة به أو حدث بعده قبل الوطء أو بعده . نعم في الحادث بعد العقد إذا لم يبلغ حداً لا يعرف أوقات الصلاة تأمل وإشكال . فلا يترك لاحتياط ، وأما في المرأة ففيما إذا كان قبل العقد ولم يعلم الرجل دون ما إذا طرأ بعده . ولا فرق في الجنون الموجب للخيار بين المطبق والأدوار وإن وقع العقد حال إفاقته ، كما أن الظاهر عدم الفرق في الحكم بين النكاح الدائم والمنقطع .

وأما المختص فالمختص بالرجل ثلاثة : الخصاء . وهو سل الخصيتين أو رضهما . وتفسخ به المرأة مع سبقه على العقد وعدم علمها به .

والجب . وهو قطع الذكر بشرط أن لا يبقى منه ما يمكن معه الوطء ولو قدر الحشفة . وتفسخ المرأة فيما إذا كان ذلك سابقاً على العقد . وأما اللاحق به ففيه تأمل . بل لا يبعد عدم الخيار في اللاحق مطلقاً سواء

۴۹۶

توضیح المسائل

(اردو)

مجاہد اکبر امام امت رہبر انقلاب اسلامی

حضرت

امام خمینی مدظلہ

نام کتاب _____ توضیح المسائل امام خمینی مدظله
مترجم _____ علامہ الحاج سید صفدر حسین النجفی
تطبیق و تصحیح _____ حجۃ الاسلام سید مقصود علی رضوی
ناشر _____ سازمان تبلیغات اسلامی شعبہ روابط بین الملل
کتابت _____ خاور بٹ، محمد حنیف قریشی و سید قلبی حسین
طبع _____ چاپخانہ سپہر
تعداد _____ ۵۰۰۰۰ (پچاس ہزار)
تاریخ _____ محرم الحرام سنہ ۱۴۰۲ھ ق

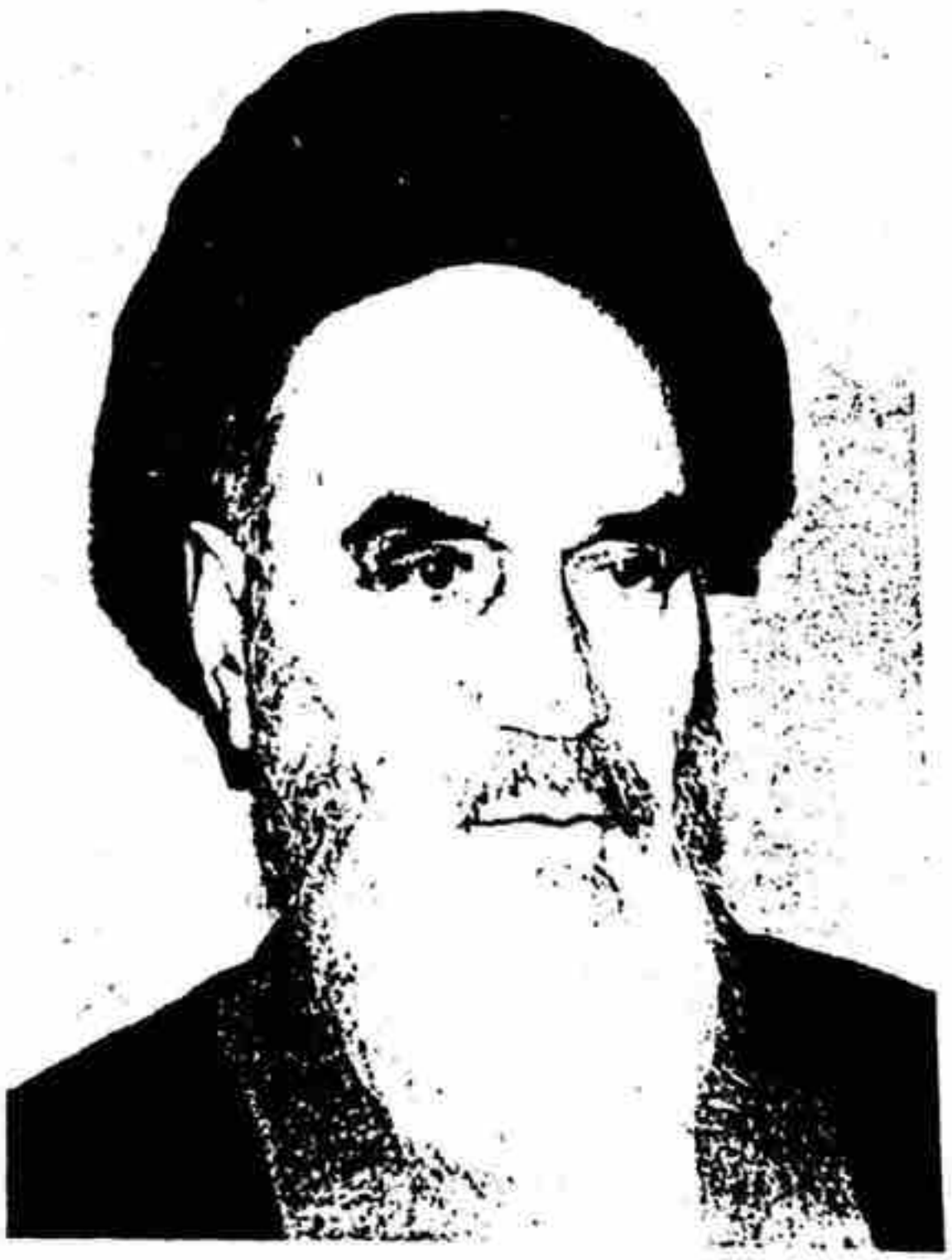

۵۵

وُہ چیزیں جو مجنب کے لیے مکرُوہ ہیں

(۳۵۶) نو چیزیں مجنب کے لئے مکروہ ہیں :

۱۔ کھانا اور پینا لیکن اگر وضو کرلے تو پھر مکروہ نہیں ۔

۲۔ واجب سجدہ والی سورتوں کے علاوہ سات سے زیادہ آیات قرآن کا پڑھنا ۔

۳۔ قرآن کی جلد، حاشیہ اور حروف کے درمیانی حصّہ سے بدن کے کسی حصّہ کو مس کرنا ۔

۴۔ قرآن مجید کا اپنے ساتھ رکھنا ۔

۵۔ سونا ۔ ہاں اگر وضو کرلے یا پانی نہ ہونے کی صُورت میں غُسل کے بدلے تیمّم کرلے تو پھر سونا مکروہ نہیں ہے

۶۔ مہندی وغیرہ سے خضاب لگانا ۔

۷۔ بدن پر مالش کرنا ۔

۸۔ محتلم ہوجانے کے بعد جماع کرنا ۔

غُسلِ جنابت

(۳۵۷) ذاتی طور پر غسلِ جنابت مستحب اور نماز واجب اور دیگر ایسے امور کے لئے واجب ہو جاتا ہے مگر میّت، سجدۂ شکر اور قرآن کے واجب سجدوں کے لئے غسل جنابت ضروری نہیں۔

(۳۵۸) یہ ضروری نہیں کہ غسل کرتے وقت وجوب یا استحباب کی نیّت کرے پس اگر صرف قصد قربت یعنی حکمِ خدا کو انجام دینے کی نیّت سے غسل کرے تو وہ کافی ہے ۔

(۳۵۹) اگر یہ یقین ہو جائے کہ نماز کا وقت داخل ہو چکا ہے اور غسل واجب کی نیّت کرے پھر معلوم ہو جائے کہ وقت سے پہلے غسل کیا تھا تو اس کا غسل صحیح ہے ۔

(۳۶۰) غسل واجب ہو یا مستحب اسے دو طریقوں سے انجام دیا جاسکتا ہے۔ ترتیبی اور ارتماسی ۔

غسلِ ترتیبی

(۳۶۱) غسل ترتیبی میں غسل کی نیّت سے پہلے سر و گردن پھر دائیں اور پھر بائیں طرف کو دھویا جائے ۔

غسلِ مَسِّ میّت

(۵۲۱) اگر کوئی شخص کسی مردہ انسان کو چھُو لے جو کہ سرد ہو گیا ہو اور اسے ابھی تک غسل نہ دیا گیا ہو یعنی اپنے بدن کے کسی حصّے کو اس سے مَس کرے تو اسے غسلِ مس میت کرنا پڑے گا چاہے نیند میں مَس کرے یا بیداری میں، اپنی مرضی سے یا بے اختیار یہاں تک کہ اگر اس کا ناخن اور ہڈی میت کے ہڈی اور ناخن سے مَس ہو جائے تو بھی غسل کرے لیکن اگر مردہ حیوان کو چھُو لے تو غسل واجب نہیں ہے۔

(۵۲۲) جس مردہ کا پورا جسم ٹھنڈا نہیں ہوا اگر یہ اس جگہ کو مَس کرے جو ٹھنڈی ہو چکی ہے تب بھی اس پر غسل واجب نہیں ہے۔

(۵۲۳) اگر اپنے بال میت کے جسم سے مس کرے یا اپنا بدن میت کے بالوں سے یا اپنے بال اس کے بالوں سے مَس کرے تو احتیاط مستحب یہ ہے کہ غسل کرے۔

(۵۲۴) مردہ بچے کے لئے بھی چاہے وہ بچہ سقط شدہ ہی کیوں نہ ہو کہ جو پورے چار مہینہ کا نہیں ہوا، غسلِ مَسِ میت واجب ہے بلکہ بہتر یہ ہے کہ اس سقط شدہ بچے کے لئے بھی غسل کرے جو چار مہینے سے کم ہے۔ اس بنا پر اگر چار مہینہ کا بچہ دنیا میں آئے تو اس کی ماں غسلِ مس میت کرے بلکہ اگر چار مہینہ سے کم کا ہی کیوں نہ ہو بہتر یہ ہے کہ اس کی ماں غسل مس میت کرے۔

(۵۲۵) جو بچہ ماں کی موت کے بعد دنیا میں آئے جب وہ بالغ ہو جائے تو اس پر غسلِ مس میت واجب ہے۔

(۵۲۶) اگر انسان اس میت کو چھو لے کہ جس کے تینوں غسل پورے ہو گئے ہیں تو اس پر غسل کرنا واجب نہیں لیکن اگر تیسرے غسل کے پورے ہونے سے پہلے اس کے جسم کے کسی حصہ کو مَس کرے تو اسے غسلِ مس میت کرنا پڑے گا۔ اگرچہ اس حصہ کا تیسرا غسل بھی پورا ہو چکا ہو۔

(۵۲۷) اگر دیوانہ یا نابالغ بچہ میت کو چھُو لے تو دیوانہ کو عقلمند اور بچے کو بالغ ہونے کے بعد غسل کرنا پڑے گا۔

(۵۲۸) اگر کسی زندہ یا مردہ سے کہ جسے غسل نہیں دیا گیا۔ بدن کا کچھ حصہ جدا کیا گیا ہو کہ جس میں ہڈی ہو اور اس جدا شدہ حصّہ کو ابھی تک غسل نہیں دیا گیا اور کسی نے اسے چھُو لیا ہے تو اسے غسلِ مَس میت کرنا پڑے گا

ہو اور وہ بچہ پورے چھ سال کا ہو۔

(۵۹۵)۔ نماز میت، غسل، حنوط اور کفن دینے کے بعد پڑھی جائے اور اگر ان سے پہلے یا ان کے درمیان پڑھی گئی اگرچہ بھول کر یا مسئلہ نہ جاننے کی وجہ سے ہو تو کافی نہیں ہے۔

(۵۹۶)۔ جو شخص نماز میت پڑھنا چاہتا ہے تو ضروری نہیں کہ اس نے وضو، غسل یا تیمم کیا ہوا ہو اور اس کا بدن اور لباس بھی پاک ہو اور اگر اس کا لباس غصبی بھی ہو تو بھی کوئی حرج نہیں اگرچہ احتیاط مستحب یہ ہے کہ تمام وہ چیزیں جو باقی نمازوں میں ضروری ہیں ان کی رعایت کرے۔

(۵۹۷)۔ میت پر نماز پڑھنے والے کا منہ قبلہ کی طرف ہو اور یہ بھی واجب ہے کہ میت کو اس کے سامنے چت لٹایا گیا ہو اس طرح کہ میت کا سر نماز پڑھنے والے کی دائیں طرف اور اس کے پاؤں بائیں طرف ہوں۔

(۵۹۸)۔ نماز پڑھنے والے کے ٹھہرنے کی جگہ میت کی جگہ سے زیادہ پست اور زیادہ بلند نہ ہو البتہ تھوڑی سی بلندی یا پستی میں کوئی حرج نہیں۔

(۵۹۹)۔ نماز پڑھنے والا میت سے دور نہ ہو۔ ہاں جو شخص نماز میت جماعت سے ادا کر رہا ہے اگر وہ میت سے دور ہو جبکہ صفیں ایک دوسرے سے ملی ہوئی ہوں تو کوئی اشکال نہیں۔

(۶۰۰)۔ نماز پڑھنے والا میت کے مدمقابل ہو البتہ اگر نماز جماعت کے ساتھ پڑھی جا رہی ہے اور جماعت کی صف میت کے دونوں طرف بڑھ جائے تو ان لوگوں کی نماز جو میت کے مدمقابل نہیں ہیں اشکال نہیں رکھتی۔

(۶۰۱)۔ میت اور نماز پڑھنے والے کے درمیان پردہ، دیوار اور اس قسم کی دوسری چیزیں حائل نہ ہوں البتہ اگر میت تابوت یا اسی قسم کی کسی چیز میں ہو تو کوئی حرج نہیں۔

(۶۰۲)۔ نماز میت پڑھتے وقت میت کی شرمگاہ چھپی ہونی چاہیئے اور اگر اسے کفن دینا ممکن نہ ہو تو اس کی شرمگاہ کو اگرچہ تختہ، اینٹ وغیرہ سے چھپانا پڑے تب بھی چھپایا جائے۔

(۶۰۳)۔ نماز میت کو کھڑے ہو کر قصد قربت سے پڑھنا چاہیئے اور نیت کے وقت میت کو معین کیا جائے مثلاً یوں نیت کرے کہ نماز پڑھتا ہوں۔ اس میت پر قربۃً الی اللہ۔

(۶۰۴)۔ اگر کوئی نہ ہو جو کھڑے ہو کر نماز پڑھے تو پھر بیٹھ کر بھی پڑھی جا سکتی ہے۔

(۶۰۵)۔ اگر میت نے وصیت کی تھی کہ فلاں شخص میری نماز جنازہ پڑھائے تو احتیاط واجب یہ ہے کہ وہ شخص ولی میت سے اجازت لے اور ولی بھی اجازت دے۔

کہ اگر وہ چیز تلف ہو گئی تو اس کا معاوضہ دینا پڑے گا تو پھر جو چیز مالک کو دے اس کا مطالبہ عاریۃ دینے والے سے نہیں کر سکتا۔

نکاح (شادی بیاہ) کے احکام

عقد ازدواج کے ساتھ عورت مرد پر حلال ہو جاتی ہے اور اس کی دو قسمیں ہیں:

۱۔ عقد دائم ۲۔ عقد غیر دائم

عقد دائم وہ ہے کہ جس میں نکاح کی مدت معین نہیں ہوتی اور جس عورت کا اس قسم کا عقد ہوا ہو اسے دائمہ کہتے ہیں۔

عقد غیر دائم وہ ہے کہ جس میں نکاح کی مدت معین ہوتی ہے مثلاً عورت کے ساتھ ایک گھنٹہ، ایک دن ایک مہینہ، ایک سال یا اس سے زیادہ مدت کے لئے عقد کیا جائے اور جس عورت سے اس قسم کا عقد ہوا ہو اسے متعہ اور صیغہ کا نام دیتے ہیں۔

عقد کے احکام

(۲۲۶۰)۔ نکاح دائمی ہو یا غیر دائمی اس میں صیغہ پڑھنا ضروری ہے اور صرف عورت مرد کا راضی ہو جانا کافی نہیں اور صیغہ عقد عورت و مرد خود پڑھیں یا کسی دوسرے شخص کو وکیل کریں جو اس کی طرف سے صیغہ پڑھے۔

(۲۲۶۱)۔ جب تک عورت و مرد کو یہ یقین نہ ہو جائے کہ ان کے وکیل نے صیغہ پڑھ لیا ہے تو اس وقت تک وہ ایک دوسرے کی طرف محرمانہ نگاہ نہیں کر سکتے اور یہ گمان کافی نہیں کہ وکیل نے صیغہ پڑھ لیا ہے البتہ اگر وکیل کہہ دے کہ میں نے صیغہ پڑھ لیا ہے تو کافی ہے۔

(۲۲۶۲)۔ وکیل کے لئے مرد ہونا ضروری نہیں بلکہ عورت بھی صیغۂ عقد پڑھنے میں دوسرے کی وکیل ہو سکتی ہے۔

(۲۲۶۳)۔ اگر عورت کسی کو وکیل کرے کہ مثلاً دس دن کے لئے اس کا نکاح (متعہ) کسی مرد سے کر دے اور دس روز کی ابتدا معین نہ کرے تو اگر عورت کے کلام سے یہ معلوم ہوتا ہو کہ اس نے وکیل کو پورا اختیار دے دیا ہے تو وکیل کو اختیار

کی مقدار شوہر کی اجازت کے بغیر اس کے مال سے لے سکتی ہے اور اگر یہ ممکن نہ ہو تو اگر وہ مجبور ہے کہ اپنی معاش خود تلاش کرے تو جس وقت تہیہ معاش میں مشغول ہے شوہر کی اطاعت اس پر واجب نہیں۔

(۲۴۱۴)۔ مرد دائمی عقد والی عورت کو اس طرح نہیں چھوڑ سکتا کہ نہ وہ شوہر دار عورت کی طرح ہو اور نہ بے شوہر کی طرح لیکن یہ واجب نہیں کہ چار راتوں میں سے ایک رات اس کے پاس رہے۔

(۲۴۱۵) شوہر نکاح دائمی والی بیوی سے چار مہینہ سے زیادہ ہم بستری ترک نہیں کر سکتا۔

(۲۴۱۶)۔ اگر عقد دائمی میں حق مہر معین نہ کریں تو عقد صحیح ہے۔ اب اگر شوہر بیوی سے جماع کرے تو اس کی رشتہ دار عورتوں کے مطابق اس کو حق مہر ادا کرے جو کہ اس عورت جیسی ہوں۔

(۲۴۱۷)۔ اگر عقد دائمی پڑھتے وقت حق مہر ادا کرنے کی مدت معین نہ کی ہو تو پھر عورت حق مہر لینے سے پہلے شوہر کو ہم بستری سے روک سکتی ہے۔ چاہے شوہر حق مہر ادا کرنے کی طاقت رکھتا ہو یا نہیں۔ البتہ اگر حق مہر لینے سے پہلے ہم بستری پر راضی ہو جائے اور شوہر اس کے ساتھ ہم بستری کر لے تو اب بغیر کسی عذر شرعی کے شوہر کو ہمبستری سے منع نہیں کر سکتی۔

متعہ یا صیغہ

(۲۴۱۸)۔ کسی عورت سے متعہ کرنا اگرچہ لذت حاصل کرنے کے لئے نہ ہو تو بھی صحیح ہے۔

(۲۴۱۹)۔ شوہر چار مہینے سے زیادہ متعہ والی عورت سے ہم بستری ترک نہیں کر سکتا۔

(۲۴۲۰)۔ جس عورت سے متعہ ہو رہا ہے اگر وہ عقد میں شرط کرے کہ شوہر اس سے ہمبستری نہیں کرے گا تو عقد اور شرط دونوں صحیح ہیں اور شوہر صرف دوسری لذات حاصل کر سکتا ہے البتہ اگر بعد میں عورت ہم بستری پر راضی ہو جائے تو شوہر اس سے جماع کر سکتا ہے۔

(۲۴۲۱)۔ متعہ والی عورت اگرچہ حاملہ ہو جائے خرچ کا حق نہیں رکھتی۔

(۲۴۲۲)۔ متعہ والی عورت (چار راتوں میں سے ایک رات) ایک بستر پر سونے اور شوہر سے ارث پانے اور شوہر بھی اس کا وارث بننے کا حق نہیں رکھتا۔

(۲۴۲۳)۔ متعہ والی عورت کو اگرچہ علم نہ ہو کہ وہ اخراجات اور اکٹھا سونے کا حق نہیں رکھتی تب بھی اس کا عقد صحیح ہے اور نہ جاننے کی وجہ سے بھی شوہر پر کوئی حق نہیں رکھتی۔

رجال الكشي

لأبي عمرو محمد بن عمر بن عبد العزيز الكشي

قدم له وعلق عليه ووضع فهارسه

السيد أحمد الحسيني

مؤسسة الأعلمي للمطبوعات - كربلاء

رسول الله وكان الذى يكذب عليه ويعمل فى تكذيب صدقه ويفترى على الله الكذب عبد الله بن سبأ .

الكشى : وذكر بعض أهل العلم ان عبد الله بن سبأ كان يهودياً فأسلم ووالى علياً عليه السلام . وكان يقول وهو على يهوديته فى يوشع بن نون وصى موسى بالغلو فقال فى اسلامه بعد وفات رسول الله صلى الله عليه وآله فى على عليه السلام مثل ذلك وكان أول من أشهر بالقول بفرض امامة على وأظهر البراءة من أعدائه وكاشف مخالفيه وكفرهم ، فمن هنا قال من خالف الشيعة ان أصل التشيع والرفض مأخوذ من اليهودية .

فى السبعين رجلا من الزط الذين ادعوا الربوبية فى أمير المؤمنين عليه السلام

حدثنى الحسين بن الحسن بن بندار القمى قال : حدثنى سعد بن عبدالله ابن أبى خلف القمى قال : حدثنا أحمد بن محمد بن عيسى وعبد الله بن محمد بن عيسى ومحمد بن الحسين بن ابى الخطاب عن الحسن بن محبوب عن صالح بن سهل عن مسمع بن عبد الملك ابى سيار عن رجل عن أبى جعفر عليه السلام قال : ان علياً عليه السلام لما فرغ من قتال أهل البصرة أتاه سبعون رجلا من الزط (١) فسلموا عليه وكلموه بلسانهم فرد عليهم بلسانهم وقال لهم : انى لست كما قلتم انا عبد الله مخلوق . قال : فأبوا عليه وقالوا له : أنت أنت هو فقال لهم : لئن لم ترجعوا عما قلتم فىّ وتتوبوا الى الله تعالى لأقتلنكم . قال : فأبوا أن يرجعوا أو يتوبوا ، فأمر ان يحفر لهم آبار فحفرت ثم خرق بعضها الى بعض ثم فرقهم فيها ثم طم رؤسها ثم ألهب النار فى بئر منها ليس فيها أحد فدخل الدخان عليهم فماتوا .

(١) الزط بضم الزاي وتشديد الطاء : جنس من السودان والهنود .

انى لأجلس فى حلقهم بالكوفة فأكاد ان اشك فى اختلافهم فى حديثهم حتى ارجع الى المفضل بن عمر فيوقفنى من ذلك على ما تستريح اليه نفسى ويطمئن اليه قلبى . فقال ابو عبد الله : اجل هو كما ذكرت يا فيض ان الناس اولعوا بالكذب علينا ، ان الله افترض عليهم لا يريد منهم غيره . وانى احدث احدهم بالحديث فلا يخرج من عندى حتى يتأوله على غير تأويله ، وذلك انهم لا يطلبون بحديثنا وبحبنا ماعند الله وانما يطلبون به الدنيا وكل يحب ان يدعى رأسا ، انه ليس من عبد يرفع نفسه الا وضعه الله وما من عبد وضع نفسه الا رفعه الله وشرفه ، فاذا أردت حديثا فعليك بهذا الجالس - واومى الى رجل من اصحابه - فسألت اصحابنا عنه فقالوا : زرارة بن اعين .

حدثنى حمدويه بن نصير قال : حدثنى يعقوب بن يزيد ومحمد بن الحسين ابن ابى الخطاب عن محمد بن ابى عمير عن ابراهيم بن عبد الحميد وغيره قالوا قال ابو عبدالله « ع » رحم الله زرارة بن اعين لولا زرارة ونظراؤه لاندرست احاديث ابى .

حدثنى الحسين بن [الحسن بن] بندار القمى قال : حدثنى سعد بن عبدالله ابن ابى خلف القمى قال : حدثنا على بن سليمان بن داود الدارى قال : حدثنى محمد بن ابى عمير عن ابان بن عثمان عن ابى عبيدة الحذاء قال : سمعت ابا عبد الله « ع » يقول : زرارة وابو بصير ومحمد بن مسلم وبريد من الذين قال الله تعالى ﴿ والسابقون السابقون . اولئك المقربون ﴾ (١) .

حدثنى حمدويه قال : حدثنى يعقوب بن يزيد عن ابن ابى عمير عن هشام بن سالم عن سليمان بن خالد الاقطع قال : سمعت ابا عبد الله « ع » يقول ما اجد احداً احيا ذكرنا واحاديث ابى الا زرارة وابو بصير ليث المرادى

(١) سورة الواقعة الآية ١٠-١١ .

ومحمد بن مسلم وبريد بن معاوية العجلى ، ولولا هؤلاء ماكان احد يستنبط هذا هؤلاء حفاظ الدين وامناء ابى على حلال الله وحرامه ، وهم السابقون الينا فى الدنيا والسابقون الينا فى الاخرة .

حدثنى محمد بن قولويه والحسين بن الحسن [بن بندار القمى] قالا : حدثنا سعد بن عبد الله قال : حدثنى محمد بن عبدالله المسمعى قال : حدثنى على بن حديد المدائنى عن جميل بن دراج قال : دخلت على ابى عبد الله عليه السلام فاستقبلنى رجل خارج من عند ابى عبدالله من اهل الكوفة من اصحابنا . فلما دخلت على ابى عبد الله قال لى : لقيت الرجل الخارج من عندى ؟ فقلت بلى هو رجل من اصحابنا من اهل الكوفة . فقال : لا قدس الله روحه ولا قدس مثله ، انه ذكر أقواماً كان ابى عليه السلام أئتمنهم على حلال الله وحرامه وكانوا عيبة علمه ، وكذلك اليوم هم عندى هم مستودع سرى ، اصحاب ابى ، ع ، حقا اذا أراد الله بأهل الارض سوء صرف بهم عنهم السوء ، هم قوام شيعتى احياءاً واموانا ، يحيون ذكر ابى ، بهم يكشف الله كل بدعة ينفون عن هذا الدين انتحال المبطلين وتأول الغالين . ثم بكى فقلت : من هم ؟ فقال : من عليهم صلوات الله ورحمته احياءاً واموانا بريد العجلى وزرارة وابو بصير ومحمد بن مسلم . اما انه يا جميل سيتبين لك امر هذا الرجل قريب قال جميل : فو الله ما كان الا قليلا حتى رأيت ذلك الرجل ينسب الى اصحاب ابى الخطاب فقلت : الله يعلم حيث يجعل رسالته . قال جميل : وكنا نعرف اصحاب ابى الخطاب ببعض هؤلاء .

حدثنى حمدويه بن نصير قال : حدثنا محمد بن عيسى بن عبيد قال حدثنى يونس بن عبد الرحمن عن عبدالله بن زرارة . ومحمد بن قولويه والحسين ابن الحسن [بن بندار] قالوا : حدثنا سعد بن عبد الله قال : حدثنى هارون

عبد الله ع، ان زرارة روى عنك فى الاستطاعة شيئاً فقبلنا منه وصدقناه وقد احببت ان اعرضه عليك . فقال: هاته. فقلت: يزعم انه سألك عن قول الله عز وجل ﴿ ولله على الناس حج البيت من استطاع اليه سبيلا ﴾ فقلت: من ملك زاداً وراحلة فقال لك: كل من ملك زاداً وراحلة فهو مستطيع للحج وان لم يحج؟ فقلت: نعم؟ فقال: ليس هكذا سألني ولا هكذا قلت، كذب على والله كذب على والله، لعن الله زرارة لعن الله زرارة لعن الله زرارة انما قال لى: من كان له زاد وراحلة فهو مستطيع للحج قلت: قد وجب عليه قال: فستطيع هو. فقلت: لا حتى يؤذن له قلت. فأخبر زرارة بذلك؟ قال: نعم. قال زياد: فقدمت الكوفة فلقيت زرارة فأخبرته بما قال ابو عبد الله وسكت عن لعنه. قال اما انه قد اعطانى الاستطاعة من حيث لا يعلم وصاحبكم هذا ليس له بصر بكلام الرجال

قال ابو عمرو محمد بن عمر بن عبد العزيز الكشى وحدثنى ابو الحسين محمد بن بحر الكرمانى الرهنى الترمانشيرى قال ـ وكان من الغلاة الحنيفين ـ قال: حدثنى ابو العباس المحاربى الجزارى قال: حدثنا يعقوب بن يزيد قال: حدثنا فضالة بن أيوب عن فضيل الرسان قال: قيل لابى عبد الله ع، ان زرارة يدعى انه اخذ عنك الاستطاعة قال لهم غفراً كيف اصنع بهم وهذا المرادى بين يدى وقداريته وهو اعمى بين السماء والارض فشك فأضمر انى ساحر فقلت: اللهم لو لم يكن جهنم إلا سكرجة (١) لوسعها آل أعين بن سنسن. قيل لحمران؟ قال: حمران ليس منهم.

قال الكشى: محمد بن بحر هذا غال، وفضالة ليس هو من رجال يعقوب، وهذا الحديث مزاد فيه مغير عن وجهه.

(١) السكرجة بضم السين وسكون الكاف وضم الراء وتشديد الجيم: اناء صغير يؤكل فيه الشيء القليل. وهو فارسي معرب.

حدثنا محمد بن مسعود قال : حدثنى جبرئيل بن احمد قال : حدثنى محمد بن عيسى بن عبيد قال : حدثنى يونس بن عبد الرحمن عن ابان عن عبد الرحيم القصير قال : قال لى ابو عبد الله « ع » ائت زرارة وبريداً فقل لهما : ما هذه البدعة التى ابدعتماها ، اما علمتما ان رسول الله « ص » قال : كل بدعة ضلالة . قلت له : انى اخاف منهما فأرسل معى لبناً المرادى . فاتينا زرارة فقلنا له ما قال ابو عبد الله « ع » فقال والله لقد اعطانى الاستطاعة وما شعر فاما بريد فقال . لا والله لا ارجع عنها ابداً .

حدثنى حمدويه قال . حدثنى محمد بن عيسى عن يونس عن مسمع كردين ابى سيار قال سمعت ابا عبدالله « ع » يقول . لعن الله بريداً لعن الله زرارة .

حدثنى محمد بن مسعود قال : حدثنى جبرئيل بن احمد عن محمد بن عيسى عن يونس عن اسماعيل بن عبد الخالق عن ابى عبد الله « ع » قال : ذكر عنده بنو اعين فقال : والله ما يريد بنو اعين الا ان يكونوا على غلب .

محمد بن مسعود قال : حدثنى جبرئيل بن احمد عن العبيدى عن يونس عن هارون بن خارجة قال : سألت ابا عبدالله « ع » عن قول الله عز وجل : ﴿ الذين آمنوا ولم يلبسوا ايمانهم بظلم ﴾ قال : هو ما استوجبه ابو حنيفة وزرارة .

وبهذا الاسناد عن يونس عن خطاب بن مسلمة عن ليث المرادى قال : سمعت ابا عبد الله « ع » يقول : لا يموت زرارة الا تائباً .

بهذا الاسناد عن يونس عن ابراهيم المؤمن عن عمران الزعفرانى قال : سمعت ابا عبدالله « ع » يقول لأبى بصير : يا أبا بصير - وكنا اثنى عشر رجلا - ما احدث احد فى الاسلام ما احدث زرارة من البدع عليه لعنة الله ، هذا قول ابى عبد الله « ع » .

حدثنى حمدويه بن نصير قال : حدثنى محمد بن عيسى عن عمار بن المبارك

حدثني محمد بن مسعود قال : حدثني جبرئيل بن احمد عن محمد بن عيسى عن علي بن الحكم عن سيف بن عميرة عن عامر بن عبد الله بن جذاعة قال : قلت لابي عبد الله «ع» : ان امرأتي تقول بقول زرارة ومحمد بن مسلم في الاستطاعة وترى رأيهما . فقال : ما للنساء وللرأي والقول لهما انهما ليسا بشيء في ولايتي . قال : فجئت الى امرأتي فحدثتها فرجعت عن هذا القول .

حدثني محمد بن مسعود قال : حدثني جبرئيل بن احمد عن محمد بن عيسى بن عبيد عن يونس عن ابي الصباح قال : سمعت ابا عبد الله «ع» يقول يا اباالصباح هلك المتريسون (١) في اديانهم منهم زرارة وبريد ومحمد بن مسلم واسماعيل الجعفي - وذكر آخر لم احفظه .

حدثني محمد بن مسعود قال : حدثني جبرئيل بن احمد عن محمد بن عيسى عن يونس عن عيسى بن سليمان وعدة عن مفضل بن عمر قال : سمعت ابا عبد الله يقول : لعن الله محمد بن مسلم ، كان يقول : ان الله لا يعلم الشيء حتى يكون (٢) .

* * *

٦٨ ـ ابو بصير ليث بن البختري المرادي (٣)

روى عن ابن ابي يعفور قال : خرجت الى السواد اطلب دراهم للحج

---

(١) الظاهر ان الصحيح «المستريبون» اي الذين يشكون في اديانهم .

(٢) مر في ذيل ترجمة زرارة ان الاحاديث الواردة في ذم زرارة ومحمد ابن مسلم وغيرهما وكفرهم انما هي للتقية ـ فراجع .

(٣) البختري بضم الباء ـ وقيل بالفتح ـ وسكون الخاء وفتح التاء : الحسن المشي والجسيم والمختال . والمرادي نسبة الى مراد كغراب ابي قبيلة من اليمن ، وهو مراد بن مذحج ؛ وهو مالك بن ادد بن زيد بن يشجب بن عريب بن زيد بن كهلان .

فلا لم يتهم ولكن كان مخلطا .

محمد بن مسعود قال : حدثنى جبرئيل بن احمد قال : محمد بن عيسى عن يونس عن حماد الناب قال: جلس ابو بصير على باب ابى عبدالله «ع» ليطلب الاذن فلم يؤذن له فقال : لو كان معنا طبق لأذن . قال : فجاء كلب فشغر فى وجه ابى بصير . قال : اف اف ما هذا ؟ قال جليسه : هذا كلب شغر فى وجهك .

محمد بن مسعود قال : حدثنى على بن محمد القمى عن محمد بن احمد عن احمد بن الحسن عن على بن الحكم عن مثنى الحناط عن ابى بصير قال : دخلت على ابى جعفر «ع» فقلت : تقدرون ان تحيوا الموتى وتبرؤا الأكمه والأبرص ؟ فقال لى : باذن الله . ثم قال : إدن منى ومسح على وجهى وعلى عينى فأبصرت السماء والارض والبيوت . فقال لى : انحب ان تكون كذا ولك ما للناس وعليك ما عليهم يوم القيامة ام تعود كما كنت ولك الجنة الخالص ؟ قلت : اعود كما كنت فمسح على عينى فعدت (١)

° ° °

٦٩ — ابو بصير عبد الله بن محمد الاسدى

طاهر بن عيسى قال: حدثنى جعفر بن احمد الشجاعى عن محمد بن الحسين عن احمد ابن الحسن الميثمى عن عبدالله بن وضاح عن ابى بصير قال: سألت ابا عبد الله «ع» عن مسألة فى القرآن فغضب وقال : انا رجل يحضرنى قريش وغيرهم وانما تسألنى عن القرآن ، فلم ازل اطلب اليه واتضرع حتى رضى ، وكان عنده رجل من اهل المدينة مقبل عليه فقعدت عند باب البيت على شئ وحزنى اذ دخل

(١) فى ترجمة ابى بصير هذا أحاديث لم تصح ولم يعتمد عليها العلماء ، راجع تفصيل النقد عليها وردها الى كتاب تنقيح المقال للعلامة المامقانى ج ٢ ص ٤١٤ .

قل کل یعمل علی شاکلته فربکم اعلم بمن هو اهدی سبیلا

کتاب لاجواب اعجاز انتساب در کشف حال شیعه و بیان اصول و اخذ مذهب امامیه و دیگر حالات ایشان مشهور به

تحفه اثنا عشریه

مصنفه عالم باعمل فاضل اکمل حافظ غلام حلیم ابن شیخ قطب الدین احمد ابن شیخ ابو الفیض دهلوی قدس سرهم

در مطبع نامی منشی نولکشور واقع لکهنو نقش نگین طبع شد

امر را جائز باشند و اما کل دعاۃ است بسیار زیادہ الوجود و برخی بر دو وجہ دعوت کنند و برخی بر سہ وجہ و باعث بر دعوت نیز چند چیز میباشد اول تفضیل
اہل ملت و القرن کلمہ ایشان و ایقاع خلاف در میان آنہا تا از غلبہ آنہا خود و اہل مذہب خود ایمن باشند چنانچہ عبد اللہ بن سبا و اخوان او و ابو
مسلم کہ بر سعادت و شکر خود تا بتوفیر جمعیت کاری از پیش برند چنانچہ کیسان را بر دشمن حب جاہ و ریاست و بہجت آوردن ملک و مال چنانچہ مختار را بر
و جمعی کثیر از این فرقہ برای حب جاہ و مال مدعی سفارت شدہ اند میان ائمہ و امت خصوصا در زمان غیبت صاحب الزمان و در زمان ما سبب کہ اکثر
امیہ نظر بند بودند و در سر من رای و بلاد و مکاتبات جعلی در تمامات مزورہ ظاہر میساختند و ما سبب امانتشان میدادند و تسلی خاطر آنہا نمودہ کہ
در روایات در وضع ائمہ می آوردند تا جمیع شیعہ آنہا را قدوہ خود انگارند و خمس اموال خود بدست آنہا بپارند و اموات اولاد خود را وجوہ
ابکار خود را برای اینہا حلال سازند و بسیار فتنہا و مفاسد در تقدیم رسانند و در ہمہ راہ کلا و سفارا خواستند و اکثر فروع شیعہ خراب کردہ آنہا ست چہارم
خوشامد صاحب دولتی یا مالک دولتی کہ دوستدار این مذہب و اہل این مذہب باشد بجہت توقع داشتن ثواب از خدا و کم کسے از این طائفہ بین
باعث دعوت نبودہ است ششم موافق نمودن اقارب و دوستان خود با خود در مذہب تا صحبت دوست ماندہ اختلاف در میان پیدا نشود و مثل
ذلک و ولد و ولد اولاد و عشائر و اخوان و بنی اعمام ہفتم خلاص دادن برادران نوعی خود از دست بعضی سادہ گان و صاف لوحان از بین طائفہ
باین نیت ہم دعوت کردہ اند نقل کنند کہ خواجہ از اہل مشہد در حین سفری خود باغی عجیب ترتیب کردہ بود در ایام بہار بار عام داد و ہمہ
خاص و عام نظارہ آن باغ نمایند و از میوہ او بچینند و ہر گاہ کسے از اہل سنت بدان باغ می در آمد آن خواجہ ای ای میگفت مردم بر سیدند
گفت اجت گربہ من تشنگی است بر بنی لوح خود کہ در دوزخ خواہند سوخت ہشتم القای عداوت و بغض در میان اہل سنت و تحریک سلسلہ تشنگ
و طعن و لعن فیما بین اہل یک خانہ از خانہای آنہا تا معاش آنہا خراب و زندگی آنہا تلخ شود از تحریر سابق معلوم شد کہ اول دعاۃ ہر فرقہ
مبدع مذہب آن فرقہ است و اول دعاۃ علی الاطلاق عبد اللہ ابن سبا است و مہمل دعوت مراد را یقاع رخنہ در اسلام و القای خلاف
فیما بین المسلمین بود چنانچہ قصہ دعوت او تباہ در ترجمہ تاریخ طبری کہ سر جمع آن شیعی است مرقوم است بگوید پس سال سی و پنجم از ہجرت آمد و درین
سال مذہب رجعت پدید آمد و فتنہ ہا بر خاست بر عثمان عبد اللہ ابن سبا اول مذہب رجعت آورد او مردی بود جہود از زمین یمن کہ کتب
پیشین بسیار خوانده بود بیامد و گفت من بر دست عثمان رض مسلمان شدم و چنان طمع داشت کہ چون مسلمان شود عثمان رض او را نیکو دارد و چون
مسلمان شد عثمان او را ہرگز التفات نکرد او ہر کجا بنشستے عیب عثمان رض بگفتی و خبر عثمان رض شد و گفت این جہود باری کیست و بفرمود تا او را از شہر
بیرون کردند بمصر شد و خلقی بسیار مردی جمع شدند و را بزرگ داشتند از بہر علم چون دانست کہ من او را می شنوند این مذہب بنا کرد و گفت ز سایان
ہمی گویند کہ عیسے باین جہان آید سلمانان احق ترانند کہ گویند محمد آید چنانکہ خدا تعالے فرماید ان الذی فرض علیک القرآن لرادک الی معاد
ترجمہ بدرستی آن خدائیکہ فرض کرد بر تو قرآن باز آرندہ است ترا بجای باز آمدن از مردمان گروہی این سخن پذیرفتند و چون این محکم شد گفت
خدائے را بر زمین صد و بست و چہار ہزار پیغمبر بود و ہر پیغمبرے را وزیری بود و پیغمبر ما علی بود و حق خلافت او راست و عثمان رض او را بگردانید
و ستم گرفتہ است کہ چون عمر رض کار بشوری افگند ہمہ اتفاق کردند بر علی عبد الرحمن بن عوف بدست علی گرفت کہ با وی بیعت کند کہ عمرو
بن العاص رض او را بر فریفت تا بیعت عثمان رض گرداینید عثمان رض این کار بناحق گرفت و بر ین خلقی او را متابع شدند پس چون این دو کار در دل
مردمان شیرین کرد آنگاہ گفت امر معروف کردن فریضہ ہست چون نماز و روزہ و خدای تعالی القرآن امر بدان کردہ است گفتہ کنتم خیر امۃ
اخرجت للناس تامرون بالمعروف و تنہون عن المنکر و تومنون باللہ و ما اکنون بشمار رسیم تواینم کردن مگر کہ فرمان وی و کار داران
وی بکنیم و جور ایشان را خوشتن باز داریم و این عبد اللہ بن سبا از بیان این و آن خواست کہ مردمان را بر عثمان رض دلیر گرداند و مردمان را
این مذہب خوش آمد و بر جمعت پیغمبر مقرر آمد و عثمان را کافر خواندند و این مقالہ چنان مہمل داشتند و بظاہر امر معروف میکردند و کار دل
ہمہ خلق متفق شد تا عثمان رض را خلع کنند و یکے دیگر را بخلافت بنشانند و عدہ نہادند کہ فلان روز بمدینہ گرد آیم و خبر عثمان رض شد مردمان
بشہرہا گرد آمدند و ہمی آیند کہ تا را خلع کنند الی آخر الحال و الجملہ کار این سبا و اصحاب او درین حیص بیص آن بود کہ ہر گاہ مقدمہ بسلاح

دعوی محبت اهلبیت نموده خود را در شیعه داخل کرده اند و گفتند که ما از اصحاب فلان امام ایم حالانکه در قوم و قبیلهٔ خود اسلام ظاهر نکردند و در نماز و روزه و عبادات و اوضاع و رسوم شریک ایشان ماندند و ممتاز و جدا نشدند و طول العمر اکل و شرب و دیگر معاملات بر طور نصرانیان بعمل می آوردند و شیعه این همه را از آنها باور داشته روایت دین و ایمان خود از آن جماعه بی محابا میگیرند مثل زکریا بن ابراهیم نصرانی که ابو جعفر طوسی در تهذیب از وی روایت میکند و علی هذا القیاس۔

کید صد و هفتم

که از اعاظم کیود ایشان و خاتمة الباب است تقیه است یعنی اخفای مذهب باطل خود از عقلا و ارباب الباب و غرض آن مذهب بر سفها و صبیان و نسوان تا اهل عقل بر ضلالت و اکاذیب ایشان مطلع نشوند و بر هم نزنند و هرگاه ایشان را گرفته شود که در فلان کتاب از ائمه چنین روایت وارد است و مخالف روایت شما و مکذب عقیدهٔ شما است بهترین اجوبه ایشان حمل بر تقیه است و این تقیه اصلی است عظیم از اصول ایشان اگر این اصل نمی بود هرگز مذهب ایشان نزد سفها و حمقا هم صورت رواج نمی یافت و چون بیشتر تفاخر و ابتهاج این فرقه بدانست که ما مذهب خود را از ائمه اطهار و اهلبیت ابرار فرا گرفته ایم و ما تلامذهٔ خاص خاندان رسول ایم و یقین معلوم است که مصنفان ایشان را بلا واسطه ملاقات حضرات ائمه حاصل نشده پس لابد در میان ایشان و حضرات ائمه وسائط و روات واقع اند و پیشوایان دارند که خود را بآئمه منسوب می ساختند و از آنجناب نقل مذهب می کردند حالا مناسب نموده که پاره از احوال اسلاف ایشان درین رساله بقلم آید تا حقیقت وثوق و قوت مذهب ایشان که ماخوذ از بزرگان کذائی است واضح گردد لهذا برای بیان این مطلب مهم بابی علیحده آورده شد

باب سوم در ذکر احوال اسلاف شیعه

هر چند این مبحث در باب اول که ابتدای حدوث مذهب تشیع و انشعاب فرقه های ایشان در آن مبین شده بالاجمال گذشته است اما در اینباب بتفصیل از احوال و خوبیها و بزرگیهای آنها یاد کرده آید و قصداً نظر و بحث متوجه باین مطلب کرده شود که نظر قصدی از نظر ضمنی رجحان بسیار دارد و بحث تفصیلی از بحث اجمالی تفاوت بیشمار باید دانست که اسلاف شیعه چند طبقه بوده اند طبقهٔ اولی کسانیکه این مذهب را بلا واسطه از رئیس المضلین ابلیس لعین استفاده نموده اند و این طبقه منافقین اند که در باطن عداوت اهل اسلام مضمر داشتند و بظاهر بکلمهٔ اسلام متکلم شدند تا راه در آمد در زمرهٔ اهل اسلام و اغوای ایشان و ایقاع مخالفت و بغض و عناد فیما بینهم کشاده گردد و مقتدای ایشان عبد الله بن سبا یهودی صنعانی است که ابتدای حال او از تاریخ طبری در باب اول منقول شده و او اول بتفضیل حضرت امیر رض و ثانیاً بتکفیر صحابه رض و خلفا رض و حکم بارتداد ایشان و ثالثاً بالوهیت حضرت امیر مردم را دعوت نمود و بر حسب استعداد هر یک را از اتباع خود در حبالهٔ اغوا و اضلال آورد پس او قدوهٔ علی الاطلاق جمیع فرق رفضه است که این آئین خباثت آگین از سینهٔ ابلیس لعین در قلوب اهل زمین آورده اوست اگرچه اکثری از ایشان کفران نعمت او نمایند و او را ببدی یاد کنند بنا بر آنکه بالوهیت حضرت امیر قائل شده بود و لهذا او را مقتدای غلاة دانند و بس لکن در حقیقت هر همه شاگردان او و مستفیضان شمهٔ از فیض اویند و از این است که در جمیع فرق ایشان معنی یهودیت مشابه و محسوس است و اخلاق یهودیان مخفی و مدسوس از کذب و افترا و بهتان و سب بزرگان و لعن یاران رسول خود و حمل کلام الله و کلام الرسول بر غیر محمل او و اضمار عداوت اهل حق در دل و اظهار چاپلوسی و تملق از راه خوف و طمع و نفاق پیشه گرفتن و تقیه را از ارکان دین شمردن و رقعات مزوره و مکاتبات جعلی ساختن و آنها را به پیغمبر و ائمه نسبت نمودن و ابطال حق و احقاق باطل برای اغراض دنیوی خود کردن و اینقدر که مذکور شد اندکی است از بسیاری و نمونه ایست از خرواری و اگر کسی را اطلاع تفصیلی منظور افتد باید که از سورهٔ بقر گرفته تا سورهٔ انفال بغور و فکر مطالعه نماید و آنچه در ذکر یهودیان از صفات و اعمال و اخلاق موجود است در ذهن خود محفوظ دارد و باز صفات و اعمال و اخلاق این فرقه را بآن محفوظ خود مطابقه دهد یقین است که صدق این مقال در دل او در آید (و طابق النعل بالنعل) از زبان او بر آید طبقهٔ دوم جماعتی از ضعیف الایمانان و منافقان

ان الرجل کان یاتی علی رسول اللہ صلی اللہ علیہ وسلم فیسئلہ عن المسئلۃ فیجیبہ فیہا بالجواب ثم یجیبہ بعد ذلک بما ینسخ ذلک فنسخت الاحادیث بعضہا
بعضا ایضا بحذف الاسناد عن محمد بن مسلم عن ابی عبد اللہ قال قلت لہ ما بال اقوام یروون عن فلان وفلان عن رسول اللہ صلی اللہ علیہ وسلم
ولا یتہمون بالکذب فیجیئ منکم خلافہ قال ان الحدیث ینسخ کما ینسخ القرآن) ترجمہ وکتاب کافی مر کلینی را در باب اختلاف حدیث بدور کردن
اسناد از منصور ابن حازم ست گفت گفتم مر ابی عبد اللہ را علیہ السلام چیست حال من می پرسم ترا از مسئلہ پس جواب می دہی مرا دران بجوابی
پس می آید نزد تو سوای من پس جواب می دہی او را دران بجواب دیگر پس گفت ہر آئینہ ما جواب می دہیم مردم را بر زیادہ و کمی گفت گفتم پس
خبر دہ مرا از اصحاب رسول خدا صلی اللہ علیہ وسلم راست گفتند بر محمد یا دروغ گفت بلکہ راست گفتند گفت گفتم پس چیست حال ایشان کہ
اختلاف کردند پس گفت ہر آئینہ مردی بود کہ می آمد بر رسول خدا صلعم پس می پرسید او را از مسئلہ پس جواب می داد او را دران بجواب باز
جواب میداد بعد ازین بانچہ نسخ می کرد آنرا پس نسخ می کردند حدیث ہا بعض آن بعض را و نیز در حذف اسناد از محمد بن مسلم از ابی عبد اللہ
گفت گفتم او را چہ حال ست قومہا روایت می کنند از فلان از فلان از رسول خدا صلعم و تہمت کردہ نمیشوند بدروغ پس می آید از شما
خلاف آن گفت ہر آئینہ حدیث نسخ کردہ می شود چنانچہ نسخ کردہ می شود قرآن (فائدہ اخری اجل من الاولی ولقبناہا بسعادۃ
الدارین فی شرح حدیث الثقلین فمن شاء فلیجعلہا مع الابواب الخمسۃ التی بعدہا رسالۃ علیحدۃ) ترجمہ فائدہ دیگر ست بزرگ تر
از اول ولقب دادیم آنرا سعادت ہر دو جہان در شرح حدیث ثقلین پس ہر کہ خواہد باید کہ بکند آنرا با ابواب پنجگانہ کہ پس از وی
ہستند رسالہ جدا باید دانست کہ باتفاق شیعہ و سنی این حدیث ثابت ست کہ پیغمبر صلی اللہ علیہ وسلم فرمود انی تارک فیکم الثقلین
ما ان تمسکتم بہما لن تضلوا بعدی احدہما اعظم من الآخر کتاب اللہ وعترتی اہل بیتی) ترجمہ ہر آئینہ میگذاشتم در شما دو چیز گران
قدر آنچہ گرفتید بآن ہرگز گمراہ نشوید بعد من یکی از ان ہر دو بزرگتر ست از دیگر قرآن شریف و اولاد از اہلبیت من پس معلوم شد
کہ در مقدمات دینی و احکام شرعی ما را پیغمبر حوالہ باین دو چیز عظیم القدر فرمودہ است پس مذہبی کہ مخالف این دو باشد در امور شرعیہ
عقیدۃ و عملا باطل و نامعتبر ست و ہر کہ انکار این دو بزرگ نماید گمراہ و خارج از دین حالا در تحقیق باید افتاد کہ ازین دو فرقہ یعنی شیعہ و سنی
کدام یک متمسک باین دو حبل متین ست و کدام یک استخفاف این دو چیز عالی قدر می کند و اہانت می نماید و از درجہ اعتبار ساقط
می انگارد و طعن در ہر دو پیش میگیرد برای خدا این بحث را بنظر تامل و انصاف باید دید کہ طرفہ کاری و عجب ماجرای ست و درین
بحث غیر از کتب معتبرہ شیعہ منقول عنہ نخواہد بود چنانچہ در تمام رسالہ از ملتزمات ست اما کتاب اللہ پس نزد شیعہ از درجہ اعتبار ساقط
شدہ و مثل توریت و انجیل قابل تمسک نماندہ زیرا کہ تحریف بسیار در وی راہ یافتہ و احکام بسیار از و منسوخ شدہ و آیات و سور بسیار
کہ ناسخ احکام و مخصص عمومات بودند بدزدی رفتہ و آنچہ باقی ست بعضی الفاظ او مبدل و بعضی زاید و بعضی ناقص (روی
الکلینی عن ہشام ابن سالم عن ابی عبد اللہ ان القرآن الذی جاء بہ جبرئیل الی محمد صلی اللہ علیہ وسلم سبعۃ عشر الف آیۃ) ترجمہ
روایت کرد کلینی از ہشام بن سالم از ابی عبد اللہ ہر آئینہ اینکہ قرآن آنکہ آوردہ بود آنرا جبرئیل بسوی محمد صلی اللہ علیہ وسلم
ہفدہ ہزار آیت (وروی محمد بن نصر عنہ انہ قال کان فی لم یکن اسم سبعین رجلا من قریش باسمائہم واسماء آبائہم) ترجمہ
و روایت کرد محمد بن نصر از وی اینکہ وی گفت بود در لم یکن نام ہفتاد مرد از قریش بنامہای ایشان و نامہای پدر ایشان
(وروی عن سالم بن سلیمۃ قال قرء رجل علی ابی عبد اللہ وانا اسمعہ حروفا من القرآن لیس ما یقرء الناس فقال ابو عبد اللہ
مہ اکفف عن ہذہ القراء واقرأ کما یقرء الناس حتی یقوم القائم فاذا قام القائم قرء کتاب اللہ علی حدہ وروی الکلینی وغیرہ
عن الحکم بن عتیبۃ انہ قال قرء علی بن الحسین وما ارسلنا من قبلک من رسول ولا نبی ولا محدث قال وکان علی بن ابی طالب محدثا
وروی عن محمد بن الجہم الہلالی وغیرہ عن ابی عبد اللہ ان امۃ ہی اربی من امۃ لیس کلام اللہ بل محرف عن موضعہ والمنزل
امۃ ہی ازکی من امتکم) و روایت کردہ شد از سالم بن سلیمہ گفت خواند مردی بر ابی عبد اللہ و من می شنیدم آنرا حرفہا از قرآن

مرتی و اہل بیتی

حلا

اعمال واقعہ در بدن اخیر جزا ابدے دوائم باشد اگر اول مقتضائے عدل بود ثانی ظلم شدہ اگر ثانی مقتضائے عدل بود اول بس
امثاد ہمچنین اگر گویند در ابتدائے نوع تنعم و تالم اتفاقے بود نہ بطریق جزا گوئیم پس در حق طبقات متاخر ظلم باشد زیرا کہ از تنعم ابتدائے
واتفاقے محروم ماندند در حق طبقۂ اولے نیز ظلم شد کہ بدون تقصیر ایلام کردند بالجملہ تناسخ را بطریق جزا قرار دادن صریح مخالف قواعد
عقلیہ و عرفیہ است و درین مقام ابطال ہمین اقسام از تناسخ مقصود ہست عقیدہ ششم آنکہ اموات را قبل از قیامت رجعت نیست
در دنیا امامیہ قاطبۃ و بعضے فرق دیگر ہم از روافض بر رجعت بعضے اموات قائل اند و گویند پیغمبر و وصی و سبطین و اعدای ایشان بعضے
خلفائے ثلثہ و معاویہ و یزید و مروان و دیگر ائمہ و قاتلان ائمہ بعد از خروج مہدی ہمہ زندہ شوند و قبل از حادثہ دجال ہر ہمہ ایشان
تقصیر داران را تعذیب واقع شود و قصاص بگیرند باز بمیرانند و باز در قیامت زندہ نمایند و این عقیدۂ صریح مخالف کتاب ست کہ
در آیات کثیرہ رجعت را باطل نمودہ (من ورائہم برزخ الے یوم یبعثون) و تمسک باین لفظ است کہ (من ورائہم برزخ الے یوم یبعثون) پس جائے گفتن شنیدہ نیست کہ رجعت بعد
عمل صالح محال ست و رجعت برائے قصاص و اجرائے حد و تعزیر محال نیست زیرا کہ آخر آیت منع رجعت مطلقا می فرماید شریف مرتضے
در مسائل ناصریہ گفتہ ست کہ در زمان مہدی ابو بکر و عمر را بر درخت مصلب کنند بعضے گویند کہ آن درخت قبل از صلب تر و تازہ
خواہد بود و بعد از صلب خشک خواہد شد پس بسبب این جمعے کثیر گمراہ خواہند شد و خواہند گفت کہ بر این بیچارہ ہا ظلم واقع شد
کہ این درخت سبز خشک گشت و بعضے گویند کہ آن درخت پس از صلب خشک خواہد بود و بعد از صلب تر و تازہ و سبز خواہد گشت و
باین سبب ہدایت خلقے بسیار خواہد شد و طرفہ ایست کہ درین دو نوع ہم باہم اختلاف کردہ اند و جابر بعضے کہ از قدمائے این فرقہ
ہست گوید کہ امیر المومنین رجوع خواہد کرد بدنیا و دابۃ الارض کہ در قرآن واقع ہست اشارہ باو ست (وما اقتدمن سوء الاذ ۲)
زیدیہ قاطبۃ منکر رجعت اند و انکار شدید نمودہ اند و در کتب ایشان بروایات ائمہ رد این عقیدہ بوجہ مستدلی مذکور ہست پس حاجت
رد این خرافات اہل سنت را نماند (وکفی اللہ المومنین القتال وقد قال اللہ تعالے ہو الذے احیاکم ثم یمیتکم ثم یحییکم ثم الیہ ترجعون ۳
قال اذ کنتم امواتا فاحیاکم ثم یمیتکم ثم الیہ ترجعون) دلیل عقلی موافق اصول امامیہ بر بطلان این عقیدہ آنکہ اگر بعضے از اقتضائے
دنیا آنہا را در مقام حد و قصاص تعذیب واقع شود باز در آخرت اعادۂ عذاب شود ظلم صریح لازم آید پس لابد در آخرت معذب نخواہند شد
و ایشان را تخفیفے عظیم از عذاب مستمر دائم و راحتے ابدی حاصل خواہد شد و آن منافی شدت جنایت و عظم جرم ست قال اللہ تعالے
(ولعذاب الآخرۃ اشد وابقے) و نیز اگر از تعذیب ایشان در دنیا فقط ایلام و ایذائے ایشان مقصود ہست آن خود در عالم قبر نیز
حاصل ست (فالاحیاء بعث والبعث فیج یجب تنزیہ اللہ تعالے عنہ) و اگر اظہار خیانت ایشان ہم مردم ست پس اولے و احق
باین اظہار کسانے بودند کہ در زمان ایشان بودند و معتقد حقیت خلافت ایشان و معد و ناصر و معین ایشان پس در آن وقت حضرت
امیر و سبطین را قدرت این انتقام بایستے داد تا بقیۃ امت در ضلالت نمی افتاد و از کردہ ایشان بیزارے شد ند این قدر تاخیر
انتقام کہ اکثر امت گذشت و اصلا بر بطلان و فساد اعمال ایشان مطلع نشد خلاف حکمت و مصلحت ست پس ترک اصلح لازم آمد
و اگر کاش این ہمہ در آخرت شود کہ اولین و آخرین جمع باشند و ہر ہمہ برین جزا و قصاص مطلع شوند باز ہم فی الجملہ وجہے دارد و اگر
عمر امت نشد و در آخرت کہ مجمع عظیم ست اینہا را پاک و صاف کردہ خواہند برداشت اگر چندے از حضار آنوقت کہ دم آخرین دنیا
ست بر خیانت و گناہ ایشان مطلع شوند چہ حاصل کہ مثل انقلابات دیگر این را ہم خواہند فہمید و عبرت نخواہند گرفت و نیز اگر
اینہا را در آن وقت زندہ کنند کیست کہ ابو بکر را از عمر و عمر را از معاویہ تفرقہ نماید و امتیاز بدہد ہر ہمہ را ہمین احتمال خواہد بود
کہ چندے را باین نام مسمے کردہ مثل یزیدے و شمرے کہ در ایام عاشورا می سازند و میکشند تو طیبہ بستہ اند برائے تشفی خاطر خود و اگر
گفتہ امام مہدی و دیگر ائمہ درین باب کافی باشد کہ فلانے ابو بکر ست و فلانے عمر پس ہمہ گفتہ ایشان در بطلان امر خلافت و غصب و ظلم

ایشان مقبول نباشد که حاجت باحیاے اموات افتد و نیز درین صورت پیغمبر و وصی و ائمه را زیاده بر مردم دیگر یک موت باید چشید و
ظاهر است که برابر موت هیچ المے نمیباشد ایلام دوستان خود براے فعل عبث حق تعالے کے روا میدارد و نیز چون اینها را زنده
کنند و بقراین دریابند که ما را براے تعذیب و حد و قصاص زنده کرده اند و ما بر باطل بودیم و ائمه بر حق ناچار از راه صدق
و اخلاص توبه نصوح نمایند باز تعذیب ایشان چه قسم ممکن شود و نیز درین صورت اهانت حضرت امیر و سبطین لازم آید که اینها
باین مرتبه نزد حق تعالے زبون و ذلیل بودند که براے ایشان انتقام از دشمنان ایشان نگرفت و اینها را قدرت نداده چون بعد از هزار
و چند سال امام مهدی پیدا شد فریاد او مقبول افتاد و انتقام گرفت و قدرت یافت بالجمله مفاسد این عقیده باطله زیاده از آن است
که در تحریر گنجد و اول کسے که قول برجعت آورد عبد الله بن سبا بود اما در حق پیغمبر خاصه و جابر جعفی در اول مائه ثانیه برجعت حضرت امیر
نیز قائل شد اما موقت بوقت نکرد و امام شافعی رح از سفیان بن عیینه روایت کند که ما روزے در منزل جابر جعفی در آمدیم از وی سخنان
شنیدیم که ترسیدیم که مبادا سقف خانه بر ما افتد و امام ابو حنیفه گوید که ما رایت اکذب من جابر و لا اصدق من عطاء و چون نوبت
بقرن ثالث رسید اهل مائه ثالثه از روافض رجعت جمیع ائمه و اعداے ایشان نیز براے تسلے خاطر خود قرار دادند عقیده هفتم آنکه
حق تعالے هر کرا خواهد خواست از بندگان عاصی خود عذاب خواهد کرد پاس هیچ فرقه او را نخواهد بود قوله تعالے (یعذب من یشاء و
یرحم من یشاء) و امامیه اعتقاد دارند که کسے از امامیه بهیچ گناه صغیره و کبیره معذب نخواهد شد نه در روز قیامت و نه در عالم قبر و این
عقیده اجماعے و مسلم الثبوت این فرقه است و لهذا در ترک واجبات و ارتکاب معاصی کمال جرات دارند و این عقیده را مدلل
کنند بآنکه حب علی رض کافی است در خلاص و نجات و این نفهمیده اند که حب خدا و حب پیغمبر هرگاه در خلاص و نجات کافی نباشد
حب علی رض چرا کافی خواهد بود حکایت کنند که شخصے ازین فرقه در حمامے از حمامات کشمیر در آمد حمامے از وی پرسید که آغا نام تو چیست
گفت کلب علی حمامے گفت که غلام علی چرا نام نکردید که نوبت به کلب علی رسید گفت باین نیت که شاید سگ دروازه علی دانسته
به بهشت در آرند حمامے گفت بخیر سگ خدا را در بهشت در آمدن نیست سگ علی را از کجا توقع دخول بهشت باید داشت حالانکه این
عقیده هم خلاف اصول ایشان است و هم خلاف روایات ایشان لکن چون دستاویز اباحت طلبی و بهانه ترک طاعات و
تکلیف کشی است آنرا تلقی بالقبول نموده اند و نفس اماره ایشان درینجا بر علم و عقل غلبه کرده است اما مخالفت اصول پس از آنجهت که
اگر امامے مرتکب معاصی کبیره شده باشد و حق تعالے او را عقاب نکند ترک واجب بر ذمه او تعالے لازم آید زیرا که عقاب عاصی
نزد ایشان بر خدا واجب است چنانچه گذشت و این را عدل نام نهاده اند و اما مخالفت روایات پس از آنجهت که از حضرت امیر
و حضرت سجاد و ائمه دیگر گریه و زارے و پناه گرفتن از عذاب خدا و بحرمت رسول و قرآن و کعبه توسل جستن در ادعیه صحیحه ایشان
مرویست و چون این بزرگواران باین مرتبه ترسان و هراسان بوده باشند کسے را چگونه بمحبت ایشان مغرور بودن و بران تکیه
کردن روا باشد و در اصل این عقیده ایشان ماخوذ از یهود است (و قالوا لن تمسنا النار الا ایاما معدودات و غرهم فی دینهم
ما کانوا یفترون فکیف اذا جمعناهم لیوم لا ریب فیه و وفیت کل نفس ما کسبت و هم لا یظلمون) ترجمه و فریفت ایشان را در دین ایشان
چیزهاے که دروغ مے بستند پس چه حال باشد آنگاه که جمع کنیم ایشان را در روزے که شبهه نیست دران و بکمال داده شود هر نفسے
را جزاے آنچه کرد و ایشان ظلم کرده نشوند و عمده متمسکات ایشان درین باب روایاتے چند است که رؤساے ایشان براے فریفتن
حمقا وضع و اختراع کرده اند از آنجمله روایات ابن بابویه قمی است و اکثر این جنس نقد قلب از کیسها همین بزرگ برمے آید (روے
فی علل الشرائع عن المفضل بن عمر و قال قلت لابی عبد الله بم صار علی قسیم الجنة و النار قال لان حبه ایمان و بغضه کفر و انما
خلقت الجنة لاهل الایمان و النار لاهل الکفر فهو قسیم الجنة و النار لا یدخل الجنة الا محبوه و لا یدخل النار الا مبغضوه) ترجمه گفت
که گفتم مر امام جعفر صادق را از چه شد علی علیه السلام قاسم جنت و نار گفت که حب او ایمان است و بغض او کفر و جز این نیست که پیدا شد

۵۱۸

جلد دوم

از مجلدات تفسیر کبیر

منهج الصادقین

فی الزام المخالفین

از تصنیفات عارف ربانی

ملا فتح الله کاشانی

با مقدمه و پاورقی آقای حاج میرزا ابوالحسن شعرانی

بتصحیح آقای علی اکبر غفاری

بسرمایه:

کتابفروشی اسلامیه

تهران - خیابان بوذرجمهری - تلفن ۲۱۹۶۶

حق چاپ با این حواشی محفوظ است

چاپ سوم ۱۳۴۶ شمسی

چاپ امت اسلامیه

دوزخ آزاد شود و هر که دو بار متعه کند چهل درجه از او از آتش دوزخ آزاد شود و هر که سه بار متعه کند همه او از آتش دوزخ آزاد شود. و نیز آورده که قال النبی ﷺ من تمتع مرة امن من سخط الجبار ومن تمتع مرتین جاز مع الابرار ومن تمتع ثلاث مرات زاحمنی فی الجنان، یعنی هر که یکبار متعه کند ایمن شود از خشم خدای و هر که دو بار متعه کند محشور شود با نیکوکاران و هر که سه بار متعه کند مزاحمت و مقارنت و همنشینی کند با من در روضهٔ جنان و درجه رضوان و ایضاً آورده که من تمتع مرة کان درجته کدرجة الحسن ﷺ ومن تمتع مرتین فدرجته کدرجة الحسن ﷺ ومن تمتع ثلاث مرات کان درجته کدرجة علی بن ابیطالب ﷺ ومن تمتع اربع مرات فدرجته کدرجتی، یعنی هر که یکبار متعه کند درجهٔ او چون درجهٔ حسن ﷺ باشد و هر که دو بار متعه کند درجهٔ او چون درجهٔ حسن ﷺ باشد و هر که سه بار متعه کند درجهٔ او چون درجهٔ علی بن ابی طالب ﷺ باشد و هر که چهار بار متعه کند درجهٔ او مانند درجه من(۱) باشد. و ایضاً قال من خرج من الدنیا ولم یتمتع حاج یوم القیمة وهو اجدع، یعنی هر که از دنیا بیرون رود و متعه نکرده باشد روز قیامت گوش و بینی بریده و بدخلقت محشور شود و اینحدیث با حدیث اول اگر چه سابقاً مذکور شد اما بجهت تعدد رواة مکرر واقع شد. و از سلمان فارسی و مقداد اسود کندی و عمار یاسر رضی الله عنهم مرویست که گفتند روزی نزد رسول الله ﷺ بودیم که آنحضرت برخاست و خطبهٔ برخواند و آداب حمد و ثنای الهی بتقدیم رسانید و نفس نفیس خود را یاد فرموده بر خود صلوات داد و بعد از آن بوجه کریم خود بما التفات فرموده گفت بدرستی که برادرم جبرئیل ﷺ نزد من آمد و تحفه از نزد پروردگار من آورد و آن تمتع زنان مؤمنه است و پیش از من این تحفه را بهیچ پیغمبری ارزانی نداشته و من شما را بآن امر میکنم پس آن سنت من است در زمان من و بعد از من هر که آنرا قبول کند و بآن عمل کند و احیای آن نماید از من باشد و من از وی و هر که مخالفت نماید بآنچه بآن امر کرده ام بخدای مخالفت کرده و بدانید ای مردمان که از اهل این مجلس کسی باشد که تکذیب آن نماید بجهت بغض او من پس من گواهی میدهم که او از اهل دوزخ است پس لعنت خدای بر کسی باد که مخالفت من کند در این امر که فرمان آن کننده کار بیرون من

---

(۱) این احادیث را که شیخ جلیل عظیم الشأن محقق ثانی شیخ علی بن عبدالعالی کرکی اعلی الله مقامه در رسالهٔ متعهٔ خود ذکر فرموده نظر بمطلب دانی و مقام بلند محقق در تحقیق و تدقیق که سید معظی الیه در رحالش در باره او می نویسد " شیخ المحققین علامة وقته صاحب التحقیق و التدقیق کثیر النقل عن اکثر جهة التصانیف (الخ) نباید از حیث متنه در آنها خدشه کرد و یا معنی بنظار آورد و از حیث معنی و مضمون نیز نباید استبعاد نمود چنانکه بعض معاصرین حدیث سوم را استبعاد کرده و معنی آن را مجهول شمرده است زیرا که بظاهر این مضمون واضح بگفتهٔ اهل لغت معنی از سنن اسلام یا فتری از امور اهل مدینه را تا زمانیکه آن سنت و آن امر در طرف مردم وارد بین رفتن است در اخفاء و اختفاء فراوانست

جلد اوّل

منتهی الآمال

(مشتمل بر)

تاریخ حضرت خاتم الانبیاء محمد مصطفی و سیدة النساء فاطمهٔ زهراء

و ائمهٔ سیدالاوصیاء علی مرتضی و سیدالاولیاء امام حسن مجتبی و خامس آل العبا ابیعبدالله

الحسین سیدالشهداء علیهم آلاف التحیة والثناء و فرزندان و یاوران آن پیشوایان راه هدی

تألیف :

(حضرت ثقة المحدثین ناصر الملة والدین مرحوم)

حاج شیخ عباس قمی

سازمان چاپ و انتشارات جاویدان

مؤسس : محمد حسن علمی

بسم الله الرحمن الرحیم

مجلد دوم

منتهی الآمال

مشتمل بر:

تاریخ امام چهارم حضرت سید الساجدین علی بن الحسین زین العابدین و امام پنجم مظهر اسرار علوم اوائل و اواخر حضرت محمد بن علی الباقر و امام ششم مبین دقائق و حقائق حضرت جعفر بن محمد الصادق، و امام هفتم ملاذ اصاغر و اعاظم حضرت موسی الکاظم و امام هشتم سلطان سریر ارتضا علی بن موسی الرضا و امام نهم سرور کرامت نهاد حضرت محمد بن علی الجواد و امام دهم نونهال بوستان مصطفوی حضرت علی بن محمد النقی و امام یازدهم مهر سپهر سروری حضرت امام حسن عسکری و امام دوازدهم محور زمین و آسمان حضرت صاحب العصر و الزمان علیهم صلوات الله الملک المنان و اولاد و احفاد و اکابر اصحاب آنبزرگوار

تألیف:

حضرت ثقة المحدثین ناصر الملة والدین

مرحوم مغفور حاج شیخ عباس قمی رضوان الله علیه

سازمان چاپ و انتشارات جاویدان

مؤسس: محمد حسن علمی

علیهم السلام در هر روز جمعه اگرچه زائر از قبرهای ایشان دور باشد و اگر در بالای بلندی بایستد و زیارت کند فضیلت و نیز سزاوار است زیارت حضرت رسول خدا صلی الله علیه و آله در عقب هر نمازی باین الفاظی که حضرت امام رضا علیه السلام تعلیم ابن ابی نصر بزنطی فرمودند: اَلسَّلامُ عَلَیْکَ یا رَسُولَ اللهِ وَرَحْمَةُ اللهِ وَبَرَکاتُهُ اَلسَّلامُ عَلَیْکَ یا مُحَمَّدَ بْنَ عَبْدِ اللهِ اَلسَّلامُ عَلَیْکَ یا خِیَرَةَ اللهِ اَلسَّلامُ عَلَیْکَ یا حَبِیبَ اللهِ اَلسَّلامُ عَلَیْکَ یا صَفْوَةَ اللهِ اَلسَّلامُ عَلَیْکَ یا اَمِینَ اللهِ اَشْهَدُ اَنَّکَ رَسُولُ اللهِ وَاَشْهَدُ اَنَّکَ مُحَمَّدُ بْنُ عَبْدِ اللهِ وَاَشْهَدُ اَنَّکَ قَدْ نَصَحْتَ لِاُمَّتِکَ وَجاهَدْتَ فِی سَبِیلِ رَبِّکَ وَعَبَدْتَهُ حَتّٰی اَتاکَ الْیَقِینُ فَجَزاکَ اللهُ یا رَسُولَ اللهِ اَفْضَلَ ما جَزیٰ نَبِیّاً عَنْ اُمَّتِهِ اَللّٰهُمَّ صَلِّ عَلیٰ مُحَمَّدٍ وَاٰلِ مُحَمَّدٍ اَفْضَلَ ما صَلَّیْتَ عَلیٰ اِبْرٰهِیمَ وَاٰلِ اِبْرٰهِیمَ اِنَّکَ حَمِیدٌ مَجِیدٌ.

فصل هشتم در بیان احوال اولاد امجاد آنحضرت است

در قرب الاسناد از حضرت صادق علیه السلام روایت شده است که از برای رسول خدا صلی الله علیه و آله از خدیجه سه پسر متولد شدند طاهر و قاسم و فاطمه و ام کلثوم و رقیه و زینب. و تزویج نمود فاطمه را بحضرت امیر المؤمنین و زینب را بابی العاص بن ربیع که از بنی امیه بود و ام کلثوم را بعثمان بن عفان و پیش از آنکه بخانه عثمان برود و برحمت الهی واصل شد و بعد از او حضرت رقیه را داد و تزویج نمود پس از برای حضرت رسول صلعم در مدینه ابراهیم متولد شد از ماریه قبطیه که بهدیه فرستاده بود از برای آنحضرت او را پادشاه اسکندریه با انواع تحفها و بعضی از هدایای دیگر. فقیر گوید: آنچه مشهور است و مورخین نوشته اند تزویج ام کلثوم بعثمان بعد از وفات رقیه است و رقیه در سال دوم هجری در هنگامیکه جنگ بدر بود وفات کرد و شیخ طبرسی و ابن شهر آشوب و اتباع کرده اند که اولاد امجاد آن مفخر عباد از غیر خدیجه بهم نرسید مگر ابراهیم که از ماریه بوجود آمد و مشهور آنست که برای آنحضرت سه پسر بوجود آمد اول قاسم و باین سبب آنحضرت را ابو القاسم کنیت کردند و پیش از بعثت آنجناب متولد شد دوم عبد الله که بعد از بعثت متولد شد و او را ملقب بطیب و طاهر گردانیدند و هر دو در طفولیت در مکه بهشت ارتحال نمودند و بعضی طیب و طاهر را نام دو پسر دیگر میدانند غیر عبد الله و بر این قول وقعی گذاشته

۱- تزویج زینب با ابی العاص پیش از بعثت و حرام شدن دختر به کافران بود و از زینب با مسه دختر ابی العاص بوجود آمد و حضرت امیر المؤمنین بعد از فاطمه علیها السلام بمقتضای وصیت آنحضرت او را تزویج فرمود و نقل شده که ابو العاص در جنگ بدر اسیر شد و زینب قلاده ای که حضرت خدیجه باو داده بود جهت فدای او حضرت رسول فرستاد برای فدای شوهر خود چون حضرت نظرش بر قلاده افتاد خدیجه را یاد نمود و رقت کرد و از صحابه طلبید و گفت فدای او را بخشند و ابو العاص را بی فدا آزاد کنند صحابه چنین کردند حضرت از ابی العاص شرط گرفت که چون بمکه برگردد زینب را بخدمت آنحضرت فرستد او بشرط خود وفا نمود و زینب را فرستاد و بعد از آن خود بمدینه آمد و مسلمان شد و زینب بمدینه سال هفتم و بقولی در سال ششم هجرت بشرف ملازمت پدر بزرگوار خود رسید (منه ره)

۲- ابو نصر فراهی در عدد اولاد امجاد آنحضرت گفته:

فرزند نبی قاسم و ابراهیم است — پس طیب و طاهر زره عظیم است — با فاطمه و رقیه ام کلثوم است — زینب شمر از تر اسر تعلیم است.

سیم ابراهیم علیه السلام و روایت شده که چون رقیه دختر رسول خدا ص وفات یافت حضرت رسول ص او را خطاب نمود که ملحق شو بگذشتگان شایسته ما عثمان بن مظعون و اصحاب شایسته او و جناب فاطمه ع بر کنار قبر رقیه نشسته بود و آب از دیده اش در قبر میریخت حضرت رسول ص آب از دیده نور دیده خود پاک میکرد و در کنار قبر ایستاده بود و دعا میکرد پس فرمود که دانستم ضعف و ناتوانی او را و از حقتعالی خواستم که او را امان دهد از فشار قبر و مشهور آن است که ولادت ابراهیم ع در مدینه شد در سال هشتم هجرت و ابو رافع بشارت این مولود را بحضرت رسول صلی الله علیه و آله داد حضرت غلامی باو بخشید و آن فرزند را ابراهیم نام نهاد و در روز هفتم از برای او عقیقه فرمود و سرش را تراشید و بوزن موی سرش نقره تصدق نمود بر مساکین و فرمود که مویش را در زمین دفن کردند و زنان انصار در شیر دادن او نزاع کردند پس حضرت او را بام برده دختر منذر بن زید داد که او را شیر بدهد و ابراهیم ع در دنیا چندان مکث نکرد و در سال دهم هجری در روز هیجدهم ماه رجب وفات یافت و مدت عمر شریفش یکسال و ده ماه و هشت روز بود و بروایتی یکسال و شش ماه و چند روزی و او را در بقیع دفن کردند و در فوت او سه امر غریب بظهور آمد که در موضع خود بشرح رفته . و ابن شهرآشوب از ابن عباس روایت کرده است که روزی حضرت رسول صلی الله علیه و آله نشسته بود و بر ران چپش ابراهیم پسرش را نشانده بود و بر ران راست خود امام حسین علیه السلام را و یکمرتبه اینرا میبوسید و یکمرتبه او را ناگاه آنجناب را حالت وحی عارض شد و چون آنحالت از او زایل گردید فرمود که جبرئیل از جانب پروردگار من آمد و گفت ای محمد پروردگارت ترا سلام میرساند و میفرماید که این هر دو را برای تو جمع نخواهم کرد یکی را فدای دیگری گردان پس حضرت نظر کرد بسوی ابراهیم و گریست و نظر کرد بسوی سید الشهداء علیه السلام و گریست پس فرمود که ابراهیم مادرش ماریه است و چون بمیرد بغیر از من کسی محزون نخواهد شد و مادر حسین فاطمه است و پدرش علی است که پسر عم من و بمنزله جان من و گوشت و خون من است و چون او بمیرد دخترم و پسر عمم هر دو اندوهناک میشوند و من نیز بر او محزون میگردم و من اختیار میکنم حزن خود را بر حزن ایشان ای جبرئیل ابراهیم را فدای حسین کردم و بفوت او رضا دادم پس بعد از سه روز مرغ روح ابراهیم بجنات نعیم پرواز نمود و بعد از آن حضرت رسول صلی الله علیه و آله هرگاه امام حسین علیه السلام را میدید او را بر سینه خود میچسبانید و لبهای او را میمکید و میگفت فدای تو شوم ای کسیکه ابراهیم را فدای تو کردم و از حضرت صادق علیه السلام روایت شده که چون ابراهیم از دنیا رحلت کرد آب از دیده های مبارک حضرت رسول ص فرو ریخت و فرمود که دیده میگرید و دل اندوهناک میشود و نمیگویم چیزی که باعث غضب پروردگار گردد پس خطاب با براهیم کرد که ما بر تو اندوهناکیم ای ابراهیم پس در قبر ابراهیم رخنه مشاهده نمود و بدست خود آن رخنه را اصلاح کرد و فرمود که هرگاه احدی از شما عملی بکند باید که محکم بکند پس فرمود که ملحق شو بسلف شایسته خود عثمان[1] بن مظعون رحمه الله تعالی .

۱- بیاید ذکر عثمان بن مظعون در ذیل شهادت عثمان بن امیر المؤمنین علیه السلام ص .

رخصت میداد که نزدیک او شوم گوش او را از بیخ میکندم. پس آنحضرت موافق وصیت امیر المؤمنین علیه السلام ابن ملجم ملعون را بیک ضربت بجهنم فرستاد، و بروایت دیگر حکم کرد که او را گردن زدند. و ام الهیثم دختر اسود نخعی خواستار شد تا جسدش را باو سپردند پس آتشی برافروخت و آن جسد پلید را در آتش بسوخت.

مؤلف گوید: که از این روایت ظاهر شد که ابن ملجم پلید را در روز بیست و یکم شهر رمضان که روز شهادت حضرت امیر المؤمنین علیه السلام بوده بجهنم فرستادند چنانچه باین مضمون روایات دیگر است که از جمله در بعضی کتب قدیمه است که چون در آن شبی که حضرت امیر المؤمنین ع را دفن کردند و صبح طالع شد جناب ام کلثوم حضرت امام حسن را سوگند داد که میخواهم کشنده پدرم را یکساعت زنده نگذاری پس نتیجه این کلمات آن باشد که آنچه در میان مردم معروف است که ابن ملجم در روز بیست و هفتم ماه رمضان بجهنم پیوسته مستندی ندارد. و ابن شهرآشوب و دیگران روایت کرده اند که استخوانهای پلید ابن ملجم را در گودالی انداخته بودند و پیوسته مردم کوفه از آن مغاک بانگ ناله و فریاد می شنیدند. و حکایت اخبار آن راهب از عذاب ابن ملجم در دار دنیا بقی کردن مرغی بدن او را در چهار مرتبه و پس او را پاره پاره نمودن و بلعیدن و پیوسته اینکار را با او نمودن بر روی سنگی در میان دریا مشهور و در کتب معتبره مسطور است. و مورخ امین مسعودی گفته که چون خواستند ابن ملجم را بکشند عبد الله بن جعفر خواستار شد که او را بمن بگذارید تا تشفی نفسی حاصل کنم پس دست و پای او را برید و میخی داغ کرد تا سرخ شد و در چشمانش کرد آن ملعون گفت سُبْحَانَ اللهِ الَّذِي خَلَقَ الْإِنْسَانَ إِنَّكَ لَتَكْحَلُ عَمَّكَ بِمَلْمُولٍ مَضِّ پس مردمان ابن ملجم را مأخوذ داشتند و در بوریا پیچیدند و نفط بر او ریختند و او را آتش زدند[1].

فصل ششم در ذکر اولاد حضرت امیر المؤمنین علیه السلام:

حضرت امیر المؤمنین علیه السلام را از ذکور و اناث بقول شیخ مفید بیست و هفت تن فرزند بود چهار نفر از ایشان امام حسن و امام حسین و زینب کبری ملقب بعقیله و زینب صغری است که مکناة است بام کلثوم و مادر ایشان حضرت فاطمه زهرا سیدة النساء علیهم السلام است و شرح حال امام حسن و امام حسین علیهما السلام بیاید و زینب در حباله نکاح عبد الله بن جعفر پسر عم خویش بود و از او فرزندان آورد که از جمله محمد و عون بودند که در کربلا شهید گشتند. و ابو الفرج گفته که محمد بن عبد الله بن جعفر که در کربلا شهید شد مادرش خوصا بنت حفصة بن ثقیف است و او برادر اعیانی عبید الله است که او نیز در وقعه طف شهید شد و اما ام کلثوم حکایت تزویج او با عمر در کتب مسطور است و بعد از او ضجیع عون بن جعفر و از پس او زوجه

(۱) و عمران بن حطان رقاشی در مدح ابن ملجم علیهما لعائن الله گفته: یا ضربة من تقی ما اراد بها الا لیبلغ من ذی العرش رضوانا انی لاذکره یوما فاحسبه اوفی البریة عند الله میزانا. قاضی ابو طیب طاهر بن عبد الله شافعی در جواب او گفته: انی لابرء مما انت قائله عن ابن ملجم الملعون بهتانا یا ضربة من شقی ما اراد بها الا لیهدم للاسلام ارکانا انی لاذکره یوما فالعنه دینا والعن عمرانا وحطانا علیه ثم علیه الدهر متصلا لعائن الله اسرارا واعلانا فانتما من کلاب النار جاء به نص الشریعة برهانا وتبیانا

منه رحمة الله تعالی علیه

محمد بن جعفر گشت. و ابن شهرآشوب از کتاب امامت ابو محمد نوبختی روایت کرده که ام کلثوم را عمر بن الخطاب تزویج کرد
و چون آن مخدره صغیره بود هم بستر نگشت و پیش از آنکه با او مضاجعت کند از دنیا برفت پنجم محمد مکنی بابی القاسم و مادر او
خوله حنفیه دختر جعفر بن قیس است و در بعضی روایات است که رسول خدا صلی الله علیه و آله امیرالمؤمنین علیه السلام را بمیلاد محمد
بشارت داد و نام و کنیت خود را عطای او گذاشت و محمد در زمان حکومت عمر بن الخطاب متولد شد و در ایام عبدالملک بن
مروان وفات کرد و سن او را شصت و پنج گفته اند و در موضع وفات او اختلافست بقولی در ایله و بقولی در طائف و بقول
دیگر در مدینه وفات کرد و او را در بقیع بخاک سپردند جماعت کیسانیه او را امام میدانستند و او را مهدی آخر الزمان میخواندند
و باعتقاد ایشان آنکه محمد در جبال رضوی که کوهستان یمن است جای فرموده است و زنده است تا گاهی که خروج کند و
الحمد لله اهل آن مذهب منقرض شدند و محمد مردی عالم و شجاع و نیرومند و قوی بود. نقل شده که وقتی زرهی چند بخدمت
امیرالمؤمنین علیه السلام آوردند یکی از آن زرهها از اندازه قامت بلندتر بود حضرت فرمود تا مقداری از دامان آن زره را
قطع کنند محمد دامان زره را جمع کرد و از آنجا که امیرالمؤمنین علیه السلام علامت نهاده بود بیک قبضه بگرفت و مثل آنکه بافته حریر را
قطع کنند دامنهای درع آهنین را از هم درید. و حکایت او و قیس بن سعد بن عباده با آن دو مرد رومی که از جانب سلطان
روم فرستاده شده بودند معروفست و کثرت شجاعت و دلیری او از ملاحظه جنگ جمل و صفین معلوم شود. ۶ و ۷ عمر و رقیه
کبری است که هر دو تن توأم از مادر متولد شدند و مادر ایشان ام حبیب دختر ربیعه است. ۸ و ۹ و ۱۰ و ۱۱ عباس و جعفر
و عثمان و عبدالله اکبر است که هر چهار در کربلا شهید گشتند و کیفیت شهادت ایشان بعد از این مذکور شود ان شاء الله
تعالی و مادر این چهار تن ام البنین بنت حزام بن خالد کلابی است و نقل شده که وقتی امیرالمؤمنین علیه السلام برادر خود عقیل
را فرمود که تو عالم بانساب عربی زنی برای من اختیار کن که مرا فرزندی بیاورد که فحل و فارس عرب باشد عرض کرد که
ام البنین کلابیه را تزویج کن که شجاعتر از پدران او هیچکس در عرب نبود. پس جناب امیر علیه السلام او را تزویج کرد و از او
جناب عباس علیه السلام و سه برادر دیگر متولد گشت و از اینجهت است که شمر بن ذی الجوشن لعنه الله که از بنی کلاب است در
کربلا خط امان از برای ابوالفضل العباس علیه السلام و برادران آورد و تعبیر کرد از ایشان بفرزندان خواهر چنانکه مذکور
میشود. ۱۲ و ۱۳ محمد اصغر و عبدالله است و محمد مکنی بابی بکر است و این هر دو در کربلا شهید گشتند و مادر ایشان
لیلی بنت مسعود دارمیه است ۱۴ یحیی مادر او اسماء بنت عمیس است. ۱۵ و ۱۶ ام الحسن و رمله است و مادر ایشان
ام سعید بنت عروة بن مسعود ثقفی است و این رمله رمله کبری است و زوجه ابی الهیاج عبدالله ابی سفیان بن حارث بن عبدالمطلب
بوده و گفته اند که ام الحسن زوجه جعدة بن هبیرة پسر عمه خود بوده و از پس او جعفر بن عقیل او را نکاح کرد. ۱۷ و ۱۸ و ۱۹ نفیسه
و زینب صغری و رقیه صغری است و ابن شهرآشوب مادر این سه دختر را ام سعید بنت عروه گفته و مادر ام الحسن و رمله را ام
شعیب مخزومیه ذکر نموده. و نقل شده که نفیسه مکناة بام کلثوم صغری بوده، و کثیر بن عباس بن عبدالمطلب او را تزویج

عمر

عثمان

ابوبکر

معروف بود بابی زینبه پس سؤال کرد از من از حکم بن بشار مروزی و پرسید از من قصه او و از اثری که در حلق او است و من دیده بودم او را که در حلق او شبیه خطی از اثر ذبح بود گفتم که من چند دفعه از او سؤال کردم از آن اثر بمن خبر نداد ابو زینبه گفت که ما هفت نفر بودیم در بغداد که در یک حجره بودیم در زمان حضرت امام محمد تقی علیه السلام یک روز احکم از وقت عصر از ما ناپدید شد و در شب هم نیامد همینکه اول شب شد توقیعی از حضرت جواد علیه السلام آمد که رفیق شما آن مرد خراسانی یعنی احکم مذبوح شده و او را پیچیده اند در نمدی و افکنده اند در فلان مزبله بروید او را بردارید و مداوا کنید او را بفلان و فلان چیز پس رفتیم بآن محل او را یافتیم مذبوح و مطروح همانطور که حضرت خبر داده بود پس او را آوردیم و مداوا کردیم بآنچه حضرت فرموده بود پس خوب شد. احمد بن علی راوی میگوید که قصه اش آن بود که احکم متعه کرده بود در بغداد در خانه قومی پس آن جماعت مطلع شدند بر کار او و او را ذبح کردند و در نمد پیچیده در مزبله افکندند.

مؤلف گوید: که استحباب متعه نزد شیعه ثابت است بلکه روایت شده از حضرت صادق علیه السلام که فرمود نیست از ما کسی که ایمان برجعت ما نداشته باشد و حلال نداند متعه کردن را. وَعَنْهُ عَلَيْهِ السَّلَامُ إِنَّ اللهَ عَزَّ وَجَلَّ حَرَّمَ عَلَى شِيعَتِنَا الْمُسْكِرَ مِنْ كُلِّ شَرَابٍ وَعَوَّضَهُمْ عَنْ ذَلِكَ الْمُتْعَةَ و روایات در باب متعه کردن بسیار است از جمله شیخ مفید ره در کتاب متعه روایت کرده از صالح بن عقبه از پدرش که گفت بحضرت امام محمد باقر علیه السلام عرض کردم که برای شخصی که متعه کند ثوابی هست فرمود اگر در اینکار قصدش خدا و امتثال شریعت باشد و مخالفت آنکس که منع کرده تکلم نمیکند با آن زن مگر آنکه حقتعالی مینویسد برای او حسنه و هرگاه نزدیکی کند با او بیامرزد حقتعالی بسبب این گناه او را و چون غسل کند بعدد هر موئی که آب بر او گذشته حقتعالی مغفرت باو ارزانی فرماید. راوی گفت گفتم بآنحضرت از روی تعجب بعدد هر موئی که در بدن دارد؟ حضرت فرمود آری بعدد هر موئی که در بدن دارد. و نیز روایت کرده از حضرت صادق علیه السلام که فرمود نیست مردی که متعه کند پس غسل کند مگر آنکه حقتعالی خلق فرماید از هر قطره ای که از او میچکد هفتاد ملک که استغفار نماید برای او تا روز قیامت و لعنت میکند اجتناب کننده از آنرا تا زمانیکه قیامت برپا شود. و روایت شده که حضرت ابو الحسن علیه السلام نوشت بسوی بعضی از موالیان خود که اصرار نداشته باشید در متعه کردن آنچه بر شما است اقامت سنت است یعنی متعه کنید بآنقدر که اقامت سنت شود و مشغول مکنید خود را بمتعه کردن تا آنکه ترک کنید زنان و فراش خودتان را و آنها را معطل گذارید پس ایشان کافر شوند و نفرین کنند بر کسانیکه امر کردند شما را بر آن و لعنت کنند ما را.

فصل چهارم در ذکر پاره ای از کلمات شریفه و مواعظ بلیغه حضرت امام محمد تقی علیه السلام است

اول - قَالَ عَلَيْهِ السَّلَامُ: اَلثِّقَةُ بِاللهِ تَعَالَى ثَمَنٌ لِكُلِّ غَالٍ وَسُلَّمٌ إِلَى كُلِّ عَالٍ یعنی حضرت جواد علیه السلام

الفرقان

جلد ۵۵ شمارہ ۔۴

اپریل ۱۹۸۷ء
مطابق
شعبان ۱۴۰۷ھ

نگاہ اولیں	مولانا محمد منظور نعمانی	۲
رمضان المبارک کے متعلق رسول اللہ صلی اللہ علیہ وسلم کی پیشگوئی	"	۷
معارف الحدیث	"	۱۲
یہودیت اور ایرانی انقلاب	جمیل الرحمٰن سجاد ندوی	۱۹
خلافت عثمانیہ کے خلاف صفویوں کی سازشیں	مولانا عتیق احمد قاسمی	۲۴

یہ شمارہ ۳۰ روپے

سالانہ چندہ
برائے ہندوستان ۳۰ روپے، پاکستان ۔/۴۰
برائے بیرونی ممالک
بحری ڈاک ۔/۵۰ روپے (۔/۵ پونڈ)
ہوائی ڈاک ۔/۱۶۰ روپے (۔/۱۵ پونڈ)

اگر اس دائرہ ◯ میں سرخ نشان ہے تو اس کا مطلب یہ ہے کہ آپکی مدت خریداری ختم ہوگئی ہے براہ کرم آئندہ کے لئے چندہ ارسال کریں یا خریداری کا ارادہ نہ ہو تو مطلع فرمائیں چندہ یا اطلاع پہنچنے کے آخر تک موصول نہ ہونے کی صورت میں اگلا شمارہ بھیغہ وی پی روانہ ہوگا

خط و کتابت یا ترسیل کا پتہ

دفتر: ماہنامہ الفرقان
۳۱ نیا گاؤں مغربی لکھنؤ
پاکستان میں ترسیل زر کا پتہ:
ادارہ اصلاح و تبلیغ، اسلامیہ بلڈنگ لاہور

محمد حسان نعمانی پرنٹر و پبلشر نے تنویر پریس میں چھپوا کر دفتر الفرقان ۳۱ نیا گاؤں مغربی ۔ لکھنؤ سے شائع کیا

شاہ اسماعیل اول کی فتوحات اور شیعیت کی اشاعت

۹۰۵ھ میں جب اسماعیل صفوی کی عمر ۱۳ سال تھی وہ اپنے مریدین و معتقدین کی فوج کے ساتھ شاہ شروان فرخ یسار سے اپنے باپ اور دادا کا انتقام لینے کے لئے نکلا، کیونکہ شروان کے حکمرانوں نے اسماعیل صفوی کے باپ دادا کو قتل کرایا تھا، اسماعیل صفوی نے شاہ شروان کو شکست دیکر اس خاندان سے بدترین انتقام لیا فرخ یسار کی لاش کے ٹکڑے ٹکڑے کرکے اسے جلا دیا دشمن کے مقتولین کے سروں کا ایک مینار بنایا، شیروان کے قدیم شہروں کی قبریں مسمار کر دی گئیں۔ اور اسماعیل صفوی نے اس قدیم حکمراں کے خاندان کا چراغ ہمیشہ کے لئے گل کر دیا، صفویہ سلطنت کا آغاز دراصل طوائف الملوکی کا زمانہ تھا تیمور کے بعد اس کی وسیع سلطنت خود مختار حکمرانوں میں بٹ گئی۔ عراق عرب و عجم، قندھار، قرمان اور کاشان کے دوسرے علاقوں میں خود مختار حکومتیں قائم تھیں۔ اسماعیل صفوی نے اپنے دوسرے حریفوں کو زیر کرکے سلطنت کا دائرہ وسیع تر کر لیا۔ صفوی سلطنت ایران کے حدود سے آگے بڑھ کر عراق کی سرحدوں میں داخل ہوگئی۔ اور اسماعیل صفوی نے عراق کے بڑے حصہ پر قبضہ کر لیا ۹۰۷ھ میں اسماعیل صفوی شاہ ایران بن کر تخت سلطنت پر متمکن ہوا تخت نشینی کے بعد اسماعیل نے سب سے پہلا کام یہ کیا کہ ایک اعلان کے ذریعہ شیعہ امامیہ مذہب کو ریاست کا سرکاری مذہب قرار دیا۔ براؤن لکھتا ہے "دو ایک سال کے اندر ہی وہ تبریز فتح کر کے تخت ایران پر متمکن ہوگیا اور اپنے مشیروں کے مشورے کے باوجود اس نے اپنی رعایا کے لئے مذہب شیعیت لازمی اور جبری قرار دیا، لوگوں نے ہر چند اسے سمجھایا کہ تبریز کی دو تہائی آبادی سنی ہے، اور نماز اور خطبوں کے درمیان ایسے فقروں کا اضافہ جو خصوصیت کے ساتھ شیعوں کا شعار ہے خاص کر پہلے تین خلفاء۔ ابوبکرؓ۔ عمر فاروقؓ۔ عثمانؓ پر تبرا بازی کہیں کوئی فتنہ نہ پیدا کر دے لیکن اس نے نہ مانا اور جواب دیا "خدا نے جہاں ائمہ معصومین کے ساتھ میری مدد میں ہیں مجھے کسی کا ڈر نہیں ہے اگر رعایا نے مخالفت میں ایک لفظ بھی کہا تو تلوار کھینچ کر ایک شخص کو

زندہ نہیں چھوڑوں گا چنانچہ اس نے جیسا کہا تھا ویسا کر دکھایا اور رعیت کو حکم دیا گیا کہ اگر تبرا پڑھتے وقت انھوں نے بہ آواز بلند "بیش باد کم مبادی" نہ کہا تو انھیں سزائے موت دی جائے گی [۱۷]

اسماعیل صفوی کے مظالم

مشہور مورخ ابن عماد حنبلی (متوفی ۱۰۸۹ھ) لکھتے ہیں

اسماعیل صفوی ایران کے تمام اقطار پر حاوی ہو گیا اس نے خراسان، آذربائیجان، تبریز، بغداد، عراق، عجم فتح کر لیا ان علاقوں کے فرماں رواؤں کو مغلوب اور افواج کو قتل کر دیا۔ دس لاکھ سے زائد افراد کو اس نے قتل کیا، اسماعیل صفوی کی افواج اسے سجدہ کرتی تھیں اور اس کا ہر حکم مانتی تھیں، قریب تھا کہ یہ شخص الوہیت کا دعویٰ کر بیٹھے اس نے علماء کو قتل کیا، ان کی کتابیں اور مصاحف جلائے، سنی علماء و اعیان کی قبریں کھدوا کر ہڈیاں نکلوائیں اور انھیں جلا کر خاکستر بنا دیا [۱۸]

اسماعیل صفوی کے مریدین اور رعیت نے اسے کیا درجہ دے رکھا تھا؟ اس کا اندازہ اسماعیل صفوی کے ایک معاصر اطالوی تاجر کی اس عبارت سے لگایا جا سکتا ہے "اس صوفی کی عزت اور احترام اس کی رعایا خدا کی طرح کرتی ہے۔ خصوصاً سپاہیوں کی عقیدت کا تو یہ عالم ہے کہ ان میں سے اکثر بغیر کسی قسم کی زرہ بکتر پہنے ہوئے میدان کارزار میں پچھاڑ پڑتے ہیں، اور سمجھتے ہیں کہ ہمارا آقا اسماعیل دورانِ جنگ میں ہماری حفاظت کرے گا .... سارے ایران میں خدا کا نام تو لوگ بھول ہی گئے ہیں فقط اسماعیل کا نام رہ گیا ہے [۱۹]

---

۱۷ براؤن: تاریخ ادبیات ایران در عہد جدید صفحہ ۲۵، ۲۶

۱۸ ابن عماد حنبلی: شذرات الذہب جلد ۸ صفحہ ۱۲۲ (دار المسیرۃ بیروت)

۱۹ تاریخ ادبیات ایران در عہد جدید صفحہ ۸۲، ۸۳ براؤن

۵۳۰

جلد سوم

(حیوة القلوب)

((در امامت))

از مؤلفات :

علامه مجلسی رحمة الله علیه

از انتشارات :

کتابفروشی اسلامیه

تهران - خیابان بوذرجمهری - تلفن ۵۲۱۹۶۶

چاپ انس اسلامیه

۲

جلد سوم

﴿﴿﴿ حیوة القلوب ﴾﴾﴾

بسم الله الرحمن الرحیم

این مجلد سوم است از کتاب **حیوة القلوب** تألیف خادم اخبار ائمه اطهار محمدباقربن محمد تقی حشرهماالله مع موالیهماالاخیار در بیان وجوب امام علیه‌السلام ومنصوب بودن او ازجانب ملك علام وعصمت او از گناهان صغیره وکبیره و اتصاف او بصفات کمالیه بغیراز نبوت وآیاتیکه در شأن ائمه علیهم‌السلام مجملا نازلشده و آن مشتملست بر دوازده باب

باب اول

در بیان وجوب وجود امام علیه السلام درهرعصر وآنکه هیچ عصر خالی ازامام نمیباشد ودر وجوب اطاعت او وآنکه هدایت نمییابند مردم مگربا او وآنکه میباید ازگناهان معصوم وازجانب خدامنصوص باشد وبیان بعضی‌ازنصوص‌برایشان وبرخی از فضایل ایشان ودرآن چند فصلست

فصل اول

در وجوب امامت وآنکه هیچ زمانی خالی از امام نمیباشد

بدانکه خلافست میان علمای امت در آنکه نصب امام آیا واجبست بعد از انقراض‌زمان نبوت یا نه وبرتقدیر وجوب آیا بر خدا واجب است یا برامت و بر هر تقدیر آیا وجوبش عقلیست که عقل حکم میکند بوجوبش تا از دلایل سمعیه و جوبش معلوم شده است ـ پس فاطبهٔ علمای‌امامیه‌را اعتقاد آنست که نصب امام بر حقتعالی واجبست عقلا و سمعا وبعضی از معتزله اهل سنت و جمیع خوارجرا اعتقاد آنست که نصب امام مطلقا بر خدا و خلق واجب نیست و اشاعره و اصحاب حدیث واهل سنت و بعضی از معتزله قائلند که نصب امام بر مردم واجبست بدلیل سمعی نه عقلی وجمعی از معتزله را اعتقاد آنست که واجبست برمردم نصب امام با امن از فتنه نه با خوف وبعضی گفته‌اند بر عکس وامام درلغت‌عرب بمعنی‌مقتدا وپیشواست ودراصطلاح فرقهٔ ناجیه درباب صلوة که امام میگویند غالبا بمعنی پیشنماز است ودرعلم کلام که امام میگویند مرادُ شخصی است که ازجانب‌خدا بخلافت و نیابت حضرت رسالت پناه معین شده باشد وگاهی هست که به پیغمبر ص نیزامام اطلاق مینمایند واز بعضی اخبار معتبره که انشاءالله بعد ازاین مذکور خواهد شد معلوم میشود که مرتبهٔ امامت بالاتراز مرتبهٔ پیغمبریست چنانچه حقتعالی بعد از نبوت بحضرت ابراهیم خطاب فرموده که **انی جاعلك للناس اماما** و بعضی از محققان گفته اند امام شخصی است که حاکم باشد برخلق ازجانب خدا

در آیه دوم فرموده است که اگر رد کنند آن امری را که انشا میکنند ازامن وخوف و موافق روایات مطلقه امر را بسوی رسول و بسوی اولی‌الامر ازایشان هرآینه خواهند دانست آنها که استنباط مینمایند و علمش را طلب میکنند از آن جماعت یااز اولی الامر موافق روایات ظاهره بدانکه خلاف کرده‌اند مفسران در تفسیر اولی الامر بعضی از مفسران عامه گفته‌اند که مراد امر سر کرده‌های لشکر وپادشاهانند و بعضی ازایشان گفته‌اند که مراد علمای امتند وعلمای امامیه اتفاق کرده‌اند که مراد ائمه از آل محمدند بمقتضای روایتیکه مذکور خواهد شد وبآن که اولی‌الامر صاحب اختیار در امر است وچون مقید بقیدی نشده‌است باید که صاحب اختیار مطلق درجمیع امور دین و دنیا باشد وآن امامست ویا هر که در امری صاحب اختیارشود اطاعت او واجب باشد در آن امر پس کسیکه صاحب اختیار در همه امور باشد مطاع مطلق خواهد بود وآن امامست وایضا ترک لفظ اطیعوا میان رسول واولی‌الامر مشعراست باینکه مرتبهٔ امامت نظیر مرتبهٔ نبوت ومثل آنست بلکه چنانچه نبوت رسالتی است ازجانب خدا بوساطت ملک امامت نیز فی الحقیقة نبوتی است بوساطت نبی وباین سبت اطاعت اولی‌الامر عین اطاعتست به نبی پس باین سبب اطیعوا در میان متوسط نشده بخلاف مرتبهٔ نبوت که هرچند بالاترین مراتبست مثل مرتبهٔ اولویت نیست وتوسط اطیعوا میان لفظ جلاله ورسول اشاره‌است باین .

وایضا چون اطاعت اینجماعت را مقرون باطاعت خودتعالی شأنه ورسول خود گردانید البته جمعی باید باشند منصوب ایشان که امر و حکمشان امروحکم ایشان باشد تاطاعتشان طاعت ایشان ومقرون بآن باشد والا لازم آید که طاعت جمیع ملوك جبابره مانند سلطان روم و اورنك ونیر ایشان همه داخل اطاعت اولی‌الامر باشند مثل خدا ورسول اووقباحت وشناعت این قول برهیچ عاقل مخفی نیست .

چنانکه شیخ طبرسی (ره) گفته استکه جایز نیست که خداوند حکیم واجب گرداند طاعت شخصی را علی الاطلاق مگر کسیکه عصمت او ثابت باشد وبداند که باطن اومثل ظاهر او است و ایمن باشد که از او غلطی یاامر قبیحی صادر نمیشود واین معنی در امر او علماء غیر ائمه معصومین (ع) حاصل نیست و حقتعالی جلیل‌تر است ازآنکه امر کند باطاعت کسی که معصیت او کند وباعیاد جماعتی که مختلف در فعل و قول باشند زیرا که محالست اطاعت کرده شوند جماعت مختلف چنانچه محالست اجتماع آنچه در آن اختلاف کرده‌اند وازجمله دلایل آنچه گفتم آنستکه حضرت عزت مقرون کرده‌است اطاعت رسولش را باطاعت خود برای آن که اولو الامر فوق جمیع خلقند چنانچه رسول فوق اولی‌الامر است وفوق سایر خلق و این صفت ائمه ازآل محمدست که ثابت شده‌است إمامت و عصمت ایشان و اجماع کرده‌اند برعفو مرتبه و عدالت ایشان « فان تنازعتم فی شیء » یعنی اگر اختلاف نمایند در چیزی درامور دین خود «فردوه الی الله والرسول » پس رد کنید آنچه درآن نزاع کرده‌اید بسوی کتاب خدا و سنت رسول و ما گروه شیعه میگوئیم که رد بسوی ائمه که قایم‌مقام رسولند بعد ازوفات آنحضرت مثل رد بسوی رسول‌است درحیات آنحضرت زیرا که ایشان حافظان شریعت آنحضرت و خلیفهای اویند در میان امت . تااینجا کلام شیخ طبرسی بود ودراول آیه ذکر اولی‌الامر شده و درآخر آیه نشده بنا برقرائة مشهوره ونکتهٔ که شیخ طبرسی فرموده مذکورشد و میتواند بود که نکتهٔ آن باشد که نزاعیکه درامامت اولی‌الامر شود نیز بایدرجوع بکتاب وسنت کرد پس میباید امام منصوص ازجانب خدا ورسول باشد نه بروشیکه مخالفان قایلند امامت رامستند باجماع میدانند ونصب امام را ازجانب امت میدانند امادربعضی اخبار وارد شده‌استکه درقرائة اهل بیت (ع) والی اولی الامر درآخر نیز بوده‌چنانکه علی بن ابراهیم گفته است که مراد از اولی‌الامر حضرت

۵۳۳

حق الیقین

تألیف

علامه مولی محمد باقر مجلسی ره

در اصول دین و معارف

از انتشارات :

کتابفروشی اسلامیه

تهران خیابان بوذرجمهری شرقی ـ تلفن: ۵۲۱۹۶۶

---

* (چاپ اسلامیه ۱۳۵۴ شمسی ه). *

غضبناك بحرمسرا باز گشت وپرده‌های خجالت در آویخت پس‌چون شب‌شد بخواب رفتم درخواب دیدم که حضرت مسیح وشمعون وجمعی از حواریان درقصر جدم جمع شدند و منبری ازنورنصب کردند که‌ازرفت بر آسمان‌سر بلندی‌مینمود ودرهمان‌موضع‌نصب کردند که‌جدم تخت را گذاشته بودپس‌حضرت رسول باوصی وداماد‌ش علی(ع) وجمعی از امامان فرزندان بزرگوار ایشان قصررا بنورقدوم‌خویش منور ساختند پس‌حضرت‌مسیح‌بقدم‌ادب ازروی‌تعظیم و اجلال‌باستقبال حضرت خاتم‌الانبیاء شتافت ودست در گردن‌مبارك آنحضرت درآورد پس‌حضرت‌رسالت‌پناه‌فرمود که یاروح‌الله آمدمام کمملیکه فرزند وصی‌تو شمعون را برای این‌فرزند سعادتمندخودخواستگاری نمایم‌واشاره فرمودبماه برج‌امامت وخلافت امام‌حسن‌عسکری ﷺ فرزندآنکسیکه تونامه‌اش‌را بمن‌دادی پس‌حضرت‌عیسی‌نظرافکند بسوی‌حضرت‌شمعون و گفت که‌شرفدوجهانی بتوروی آورده پیوند کن رحم‌خودرا برحم آل‌محمد شمعون گفت کردم پس‌همگی بر آن‌منبر برآمدند وحضرت رسول‌خطبهٔ انشاء فرمود باحضرت‌مسیح مرابه‌امام‌حسن(ع)عقدبستند وفرزندان حضرت رسالت با حواریان گواه‌شدند پس چون ازآن‌خواب سعادت مآب بیدارشدم ازبیم کشتن آنخوانبدا برای‌پدر وجدخود نقل‌نکردم و این گنج رایگان را درسینه پنهان‌داشتم وآتش محبت‌آن خورشید فلك امامت روزبروز درکانون سینه‌ام مشتعل میشد وسرمایهٔ صبروقرارمرا بیادفنا میداد تا بحدیکه خوردن وآشامیدن برمن‌حرام‌شد وهرروز چهره‌کاهی میشد وبدن میکاهید وآثار عشق‌نهانی دربیرون ظاهرمی گردید پس‌درشهرما طبیبی نماند مگر آنکه‌جدم برای معالجهٔ من‌حاضر کرد وازدوای دردمن از اوسئوال نمود وهیچ سود نمیداد پس چون ازعلاج درد من‌مأیوس گردید روزی‌بمن گفت ای‌نورچشم آیا درخاطرت هیچ آرزوئی دردنیاهست که برای‌تو بعمل‌آورم.

گفتم ای‌جدمن درهای‌فرج رابرروی خود بسته می‌بینم اگر شکنجه وآزار را از اسیران مسلمانان که درزندان‌تواند دفع‌نمائی وزنجیرها را از ایشان بگشائی و ایشانرا آزاد کنی امیدوارم که‌حضرت‌مسیح ومادرش بمن‌عافیتی بخشند پس چون چنین کرد اندك صحتی ازخود ظاهر ساختم واندك طعامی تناول نمودم پس خوشحال و شادشد ودیگر اسیران مسلمانان راعزیز و گرامی‌داشت پس‌بعداز چهارده شب درخواب دیدم که بهترین زنان عالمیان فاطمه(ع) بدیدن من‌آمده وحضرت مریم باهزار کنیز از حوریان بهشت با آنحضرت میباشند پس‌مریم بمن گفت که این خاتون بهترین زنان ومادر شوهر تست امام

حسن عسکری ﷺ پس من بدامن مبارکش در آویختم و گریستم وشکایت کردم که حضرت امام حسن ﷺ بمن جفا میکند واز دیدن من ابا مینماید پس آنحضرت فرمود فرزند من چگونه بدیدن تو بیاید **وحال** آنکه بخدا شرك میآوری وبرمذهب ترسایانی و اینك خواهرم مریم دختر عمران بیزاری میجوید بسوی خدا ازدین تو اگر میل داری که خدا ومریم ومسیح از تو خوشنود گردند وحضرت امام حسن عسکری ﷺ بدیدن تو بیاید بگو **اشهدان لااله الاالله وان محمداً رسول الله** پس چون باین دو کلمهٔ طیبه تلفظ نمودم حضرت سیدة النساء مرا بسینهٔ خود چسبانید ودلداری فرمود و گفت اکنون منتظر فرزندم باش که من اورا بسوی تو میفرستم پس بیدار شدم و آن دو کلمه طیبه را بزبان میراندم وانتظار ملاقات گرامی آنحضرت میبردم چون شب آینده در آمد، وبخواب رفتم خورشید جمال آن حضرت طالع گردید گفتم ایدوست من بعداز آنکه دلم را اسیر محبت خود گردانیدی چرا از مفارقت جمال خود مرا چنین جفا دادی فرمود که دیر آمدن من بنزد تو نبود مگر برای آنکه مشرك بودی واکنون که مسلمان شدی هرشب بنزد تو خواهم بود تا آنزمان که حقتعالی ما وتورا بظاهر بیکدیگر برساند و این هجران را بوصال مبدل گرداند پس از آنشب تاحال یکشب نگذشته است که دردهجران مرا بشربت وصال دوانفرماید بشیر بن سلیمان گفت که چگونه درمیان اسیران افتادی گفت مراخبر داد امام حسن عسکری(ع) درشبی ازشبها که درفلان روز جنت لشکری بجنگ مسلمانان خواهد فرستاد پس خود ازعقب ایشان خواهد رفت تو خودرا درمیان کنیزان وخدمتکاران بیانداز بهیئتی که ترا نشناسند وازپی جدخود روانشو وازفلان راه بروچنان کردم .للیمهٔ لشکر مسلمانان بمابرخوردند ومارا اسیر کردند وآخر کار من آن بود که دیدی و تاحال بغیر از تو ندانسته است که من دختر پادشاه رومم ومرد پیری که درغنیمت من بحصهٔ او افتادم از نام من سئوال کرد گفتم نرجس نام دارم گفت این نام کنیزانست بشیر گفت این عجیب است که تو از اهل فرنگی و زبان عربی را نیك میدانی گفت که بلی از بسیاری محبتی که جدم نسبت بمن داشت ومیخواست که مرا بیاد گرفتن آداب حسنه بدارد زن مترجمی را که زبان عربی بمن می آموخت اجیر نمود تا آنکه زبانم باین لغت جاری شد بشیر گوید که چون اورا بسر من رأی بردم وبخدمت حضرت امام علی النقی رسانیدم حضرت بکنیزك خطاب فرمود که چگونه حق سبحانه وتعالی بتو نمود عزت دین اسلام را ومذلت دین نصاری و شرف و بزرگواری محمد واهلبیت اورا او گفت چگونه وصف کنم برای تو ای فرزند رسول خدا چیزی را که تو میدانی ازمن پس حضرت فرمود که می خواهی ترا گرامی دارم کدام یك بهتر است نزد تو

یعنی ایگروه مؤمنان دوستی مکنید باقومی که غضبکرده است خدا برایشان بتحقیق که ناامید گردیده‌اند از آخرت چنانچه ناامید گردیده‌اند کافران از اصحاب قبرها واین بابویه در علل الشرایع روایت کرده است ازحضرت امام محمدباقر ﷺ که چون قائم ما ظاهر شود عایشه را زنده کنند تا بر او حد بزند وانتقام فاطمه را ازاو بکشد وشیخ مفید درارشاد ازحضرت امام جعفرصادق «ع» روایت کرده‌است که چون وقت قیام قائم آل محمد ﷺ بشود درجمادی الاخر وده روز ازماه رجب بارانی ببارد که خلایق مثل آن راندیده باشند پس برویانند خدا بآن باران گوشتهای مؤمنان وبدنهای ایشان را درقبرهای ایشان و گویانظرمیکنم بسوی ایشان که آیند ازجانب قبیله جهنیه وخاك قبررا ازسرهای خود افشانند وایضاً ازآنحضرت روایت کرده‌است که بیرون میآید باقائم ازپشت کوفه یعنی نجف بیست وهفت نفر باپانزده نفر ازقوم موسی ازآنها که حقتعالی فرموده‌است که هدایت میکردند بحق وبحق عدالت میکردند وهفت نفر ازاصحاب کهف ویوشع بن نون وسلمان و ابوذر وجابر انصاری و مقداد و مالك اشتر پس درپیش روی آنحضرت خواهندبود ویاوران وحاکمان اوخواهندبود وعیاشی نیز اینحدیث را ذکر کرده‌است ونعمانی روایت کرده‌است ازحضرت امام محمدباقر ﷺ که چون قائم آل محمد ﷺ بیرون آید خدا اورا یاری کند بملائکه واول کسیکه با اوبیعت کند محمد باشد و بعد از آن علی وشیخ طوسی و نعمانی ازحضرت امام رضا ﷺ روایت کرده‌است که از علامات ظهورحضرت قائم آنست که بدن برهنه‌ای درپیش قرص آفتاب ظاهر خواهد شد و منادی ندا خواهد کرد که این امیر المؤمنین است برگشته است که ناامان را هلاك کند وایضاً شیخ روایت کرده است از حضرت ابی عبدالله که چون قائم ما خروج کند نزد قبرهرمؤمنی ملکی بیاید واورا ندا کند که ای فلان صاحب تو وامام تو ظاهرشده است اگرمیخواهی ملحق شوی باوملحق شووا گرمیخواهی در نعمت و کرامت خدا باشی هم آنجاباش پس بعضی بیرون آیند و بعضی در نعیم الهی بمانند و در زیارت جامعهٔ مشهوره واکثرزیارات منقوله خصوصاً زیارت حضرت امام حسین ﷺ ذکررجعت واظهار اعتقاد بآن مذکوراست ودرمتهجد ومصباح الزائر و سایر کتب از حضرت امام جعفرصادق «ع» منقولست که هر که دعای عهدنامه را چهل صباح بخواند ازانصارحضرت قائم باشد واگر پیش ازظهورآن حضرت بمیرد حقتعالی اورا ازقبر بیرون آورد در وقت خروج آنحضرت ودرعهدنامهٔ مزبور مذکوراست که خداوندا اگر حایل شود میان من وآنحضرت مرگی که بربندگان خودحتم ولازم گردانیده‌ای پس بیرون آورمرا ازقبرمن

یاوران خودرا ازجن وتقباء بسوی ایشان بر گرداند که بایشان بگویند که بر گردند بحق پس هر که ایمان بیاورد اورا ببخشد و هر که ایمان نیاورد اورا بقتل رسانید پس چون عسکر فیروزی اثر بسوی مکه باز گردند ازصد کس یك کس ایمان نیاورده بلکه ازهزار کس یك کس ایمان نیاورد .

مفضل پرسید که ایمولای من خانهٔ حضرت مهدی ومحل اجماع مؤمنان کجاخواهدبود فرمود که پایتخت آنحضرت شهر کوفه خواهدبود ومجلس دیوان وحکمش مسجد کوفه خواهدبود ومحل جمع بیت المال وقسمت غنیمتها مسجد سهله وموضع خلوتش نجف اشرف خواهد بود مفضل پرسید که جمیع مؤمنان در کوفه خواهندبود فرمود که بلی والله هیچ مؤمنی نباشد مگر آنکه در کوفه باشدیادرحوالی کوفه باشد یادلش مایل بکوفه باشد ودر آنزمان قیمت جای خوابیدن یك گوسفند در کوفه دوهزاردرهم باشدودر آنزمان شهر کوفه وسعتش بقدر پنجاه وچهار میل یعنی هیجده فرسخ باشد وقصرهای کوفه بکربلای معلا متصل گرددوحق تعالی کربلا را پناهی وجایگاه گرداند که پیوسته محل آمد و شد ملائکه و مؤمنان باشد حق تعالی آنزمین مقدس رابسیار بلند مرتبه گرداند وچندان ازبرکات ورحمتهادر آن قرار دهد که اگرمؤمنی درآنجابایستد وبخواند خدارا هر آینه بیکدعامثل هزارمرتبه ملك دنیا باو کرامت فرماید پس حضرت امام جعفرصادق علیه السلام آهی کشیدند وفرمودند ایمفضل بدرستی که بقعه های زمین بایکدیگرمفاخرت کردندپس کعبهٔ معظمه بر کربلای معلا فخر کردحق تعالی وحی کرد بکعبه که ساکت شووفخرمکن بر کربلا بدرستیکه آن بقعه مبارکه ای است که در آنجا ندای **انی انا الله** ازشجرهٔ مبارکه بموسی رسید وآن همان مکان بلند است که مریم وعیسی رادرآنجا جای دادم ودرموضعی که سرمبارك حضرت امام حسین علیه السلام را بعدازشهادت شستند ودرهمان موضع حضرت مریم عیسی روح الله رادروقت ولادت غسل داد وخود درآنجاغسل کرد وآن بهترین بقعه ایست که حضرت رسول صلی الله علیه وآله از آنجا عروج نمود وخیرورحمت بی پایان برای شیعیان ما درآنجامهیا است تاظاهرشدن حضرت قائم علیه السلام مفضل گفت ای سید من پس حضرت صاحب الامر دیگر بکجا متوجه خواهد شد فرمود که بسوی مدینهٔ **جدم** رسول خدا صلی الله علیه وآله و چون **وارد مدینه شود** امری عجیب از او بظهور خواهدآمد که موجب شادی مؤمنان وخواری کافران گردد مفضل پرسید که آن چه امری است فرمود که چون بنزد قبر جدبزرگوارخود رسد گوید کدای گروه خلایق این قبر جدمن رسولخدا است گویند بلی ای مهدی آل محمد صلی الله علیه وآله گوید که کیستند اینها که با او دفن

کرده‌اند گویند دومصاحب وهم خوابهٔ اوابوبکروعمرپس حضرت صاحب در حضور خلق ازروی‌مصلحت پرسدکه کیست‌ابوبکرو کیست‌عمروبچه سبب‌ایشان را ازمیان‌جمیع‌خلایق باجدم‌دفن کرده اندرگاه باشد که دیگری‌باشد که‌دراینجا مدفون‌شده‌باشدپس‌مردم گویند ای‌مهدی‌آل‌محمد غیرایشان کسی دراینجا مدفون نیست ایشانرا برای همین دراینجا دفن کرده‌اند که خلیفهٔ رسولخدا وپدرزنان آنحضرت بودند پس‌فرماید آیا کسی هست که‌اگر ببیند ایشانرا بشناسد گویند بلی‌مابصفت‌بشناسیم بازفرماید که‌آیا کسی‌هست که شك داشته باشد دراینکه ایشان اینجامدفونند گویندنه پس‌بعد ازسه روزامر فرماید که دیواررا بشکافند وهردورا ازقبر بیرون‌آورند پس هردورا بابدن تازه بدر آورد بهمان صورت که داشته‌اند پس‌بفرماید که کفنهارا ازایشان‌بدر آورند وبگشایند وایشانرا بحلق کشند بردرخت‌خشکی پس برای امتحان خلق درحال‌آندرخت سبزشود وبرگ بر آورد وشاخه هایش بلند شود پس‌جمعی که ولایت ایشان داشته‌اند گویند که اینست‌والله شرف وبزرگی ومارستگارشدیم بمحبت ایشان وچون این خبرمنتشرشود هر که دردل‌بقدر جبه‌ای‌ازمحبت‌ایشان داشته‌باشد حاضرشود پس منادی ازجانب‌قائم ﷺ ندا کند که هر که این دو مصاحب و دو همخوابه رسولخدا را دوست میدارد ازمیان مردم‌جداشود وبیکطرف‌بایستد پس خلق دوطایفه‌شوند یکی دوستدار ایشان ویکی لعنت کننده برایشان پس‌حضرت فرماید بردوستان ایشان که بیزاری جوئید ازایشان واگرنه‌بعذاب‌الهی گرفتارمیشویدایشان جواب گویندای‌مهدی‌آل رسول ﷺ ماپیش ازآنکه بدانیم که ایشانرانزدخدا قرب ومنزلتی‌هست زایشان‌بیزاری نکردیم چگونه امروزبیزارشویم ازایشان وحال‌آنکه کرامت‌بسیارازایشان‌برماظاهر شد ودانستیم که مقربان درگاه حقند بلکه ازتوبیزاریم وازهر که بتوایمان آورده‌است و از هر که ایمان بایشان نیاورده است وازهر که ایشانرابین خواری‌بدر آورده وبردار کشیده است پس حضرت مهدی امر فرماید باد سیاهیرا که بایشان وزد وایشانرا بهلاکت رساند پس‌فرماید که‌آندوملعون‌رابزیر آورندوایشان‌رابقدرت‌الهی‌زنده گردانندوامر فرمایدخلایق را که‌جمع‌شوندپس‌هرظلمی و کفری که ازاول‌عالم‌تاآخرشده گناهش رابرایشان‌لازم‌آورد وزدن‌سلمان‌فارسی را وآتش افروختن بدرخانه امیرالمؤمنین ﷺ وفاطمه‌وحسن‌وحسین(ع) برای سوختن ایشان وردهردادن امام حسن و کشتن امام حسین واطفال‌ایشان و پسرعمان ایشان ویاران اوواسیر کردن ذریهٔ رسول وریختن خون‌آل‌محمد درهرزمانی وهرخونی که بناحق ریخته شده وهرفرجی که بحرام جماع شده وهرسوذی و حرامی که خورده شده و

هر گناهی وظلمی وجوری که واقع‌شده تا قیام قائم آل‌محمد ﷺ همه را بایشان بشمارند که ازشما شده و ایشان اعتراف کنند زیرا که اگر در روز اول غصب حق خلیفهٔ به حق نمیکردند اینها نمیشد پس امرفرماید که از برای هر مظالم هر که حاضر باشد از ایشان قصاص نماید پس ایشان را بفرماید که از درخت بر کشند و آتشی را فرماید که از زمین بیرون آید و ایشان را بسوزاند با درخت و بادی را امر فرماید که خاکستر آنها را بدریاها پاشد .

مفضل گفت ای‌سیدمن این آخرعذاب ایشان خواهدبود فرمود که هیهات ای‌مفضل والله که سیدا کبرمحمد رسول‌الله(ص) وصدیقا کبرامیرالمؤمنین ﷺ وفاطمه زهراء وحسن مجتبی ﷺ وحسین‌شهید بکربلاء وجمیع ائمهٔ هدی‌همگی زنده‌خواهند شد وهر که‌ایمان محض خالص داشته وهر که‌کافرمحض‌بوده همگی زنده خواهند شد وازبرای جمیع ائمه ومؤمنان ایشان راعذاب خواهند کرد حتی آنکه درشبانه روز هزار مرتبه ایشان رابکشند وزنده کنند پس خدا بهرجا که خواهدآنهارابرد ومعذب گرداند پس‌ازآنجاحضرت‌مهدی متوجه کوفه شود ودرمیان کوفه ونجف‌فرودآید باچهل وشش هزارملك وچهل وشش‌هزار جن وسیصد وسیزده تن ازنقباء مفضل پرسید که زورا که بغداد باشد در آنوقت چگونه خواهد بود فرمود که محل لعنت وغضب الهی‌خواهدبود ووای بر کسی که درآنجاساکن باشدازعلمهای زرد وازعلمهای مغرب وازعلمهائیکه ازنزدیك و دورمتوجه‌آن میگردد والله که برآنشهر نازل‌شود اصناف عذابها که‌برامتهای گذشته واقع‌شده است وعذابی‌چندبرآن نازل‌شود که چشمها ندیده و گوشها نشنیده باشدوطوفانی که‌براهلش نازل خواهدشدطوفان شمشیر خواهدبودوالله که یکوقتی چنان‌آبادشودبغداد که گویند دردنیا همین‌استو گویند قصرها وخانه‌هایش بهشت‌است ودخترانش‌حورالعین‌اند وپسرانش ولدان‌بهشت‌اند و گمان کنند که خدا روزی بندگان راقسمت‌نکرده است مگردرآنشهر وظاهرشود درآنشهراز افتراء بخدا ورسول وحکم‌بنا حق و گواهی بناحق وشراب‌خوردن وزنا کردن‌ومال‌حرام خوردن وخون ناحق ریختن‌آنقدر که درتمام دنیاآنقدر نباشدپس خدا خراب کندآنرابه این فتنه‌ها ولشگرها بمرتبه‌ای که‌اگر کسی گذرد ونشان‌دهد که‌اینجا زمین‌آن شهر است کسی قبول‌نکند پس خروج کند جوان خوش روی‌حسنی بجانب دیلم و قزوین وبآواز فصیح‌ندا کند که بفریاد رسید ای‌آل محمد «ص» مضطر بیچاره را که از شما یاری میطلبد پس اجابت نماید اورا گنجهای خدا درطالقان‌چه گنجهانه ازنقره ونه‌ازطلابلکه‌مردی‌چند

در قرآن هر آینه درفضیلت ماشك نکنند مگر نشنیده اند این آیه را که **و نرید ان نمن علی الذین استضعفوا فی الارض الخ** که ترجمه اش گذشت **والله** که تنزیل این آیه در بنی اسرائیل است وتأویلش دررجعت ما اهلبیت است وفرعون و هامان ابوبکر و عمرند پس فرمود بعد از آن برخیزد جدم علی بن الحسین ﷺ وپدرم امام محمد باقر ﷺ پس شکایت کنند بجدخود رسول خدا آنچه از ستمکاران بایشان واقع شده است پس برخیزم من و شکایت کنم آنچه از منصوردوانیقی بمن رسیده است پس برخیزد فرزندم امام موسی و شکایت کند بجدش از هرون الرشید پس بر خیزد علی بن موسی الرضا و شکایت کند از مأمون پس برخیزد امام محمد تقی و شکایت کند از مأمون ملعون و غیر او پس برخیزد امام علی النقی و شکایت کند از متوکل پس برخیزد امام حسن عسکری و شکایت کند از معتز پس برخیزد مهدی آخر الزمان همنام جدش حضرت رسول ﷺ با جامه خون آلود محمد ﷺ درروزی که پیشانی نورانیش رادرجنگ احد مجروح کردند ودندان مبارکش را شکستند و بخون آلوده شد وملائکه بردور او باشند تابایستد پیش جدامجدش وبگوید مرا وصف کردی برای مردم دلالت فرمودی ونامونسب و کنیت مرا ازبرای ایشان بیان کردی پس امت توانکار حق من کردند واطاعت من نکردند و گفتند متولد نشده است ونیست و نخواهد بود یا گفتند مرده است واگر میبود اینقدر غایب نمیماند پس صبر کردم ازبرای خدا تاالحال که حقتعالی مرارخصت فرمود که ظاهرشوم پس حضرت فرماید که **الحمدلله الذی صدقنا وعده و اورثنا الارض نتبوء من الجنة حیث نشاء فنعم اجر العاملین** و گوید که آمد یاری وفتح الهی ظاهرشد گفته حقتعالی **هوالذی ارسل رسوله بالهدی ودین الحق لیظهره علی الدین کله ولو کره المشرکون** پس بخواند **انافتحنالك فتحاً مبیناً لیغفرلك الله ماتقدم من ذنبك وما تأخر ویتم نعمته علیك ویهدیك صراطاً مستقیماً وینصرك الله نصراً عزیزاً**

مفضل پرسید که چه گناه داشت حضرت رسول ﷺ که حقتعالی میفرماید که تابیامرزد ازبرای تو حقتعالی آنچه گذشته است از گناهان تو وآنچه مانده است وبعد ازاین خواهدشد حضرت امام جعفرصادق (ع) فرمود ایمفضل رسول خدا دعا کرد که خداوندا شیعیان برادرم من علی بن ابیطالب و شیعیان فرزندان من که اوصیاء منند گناهان گذشته وآیندهٔ ایشانرا تاروز قیامت برمن بار کن و مرا در میان پیغمبران بسبب گناهان شیعیان رسوا مکن پس حقتعالی گناهان شیعیانرا برآنحضرت بار کرد وهمه را برای آنحضرت آمرزید پس مفضل بسیار گریست و گفت ایسید من اینها فضل خدا است برما ببرکت شما امامان ماحضرت فرمود

که ای مفضل این مخصوص تو وامثال تست ازشیعیان خالص واینحدیث رانقل نکن برای جماعتی که درمعصیت خدا رخصت میطلبند وبهانه میجویندپس اعتمادبراین فضیلت میکنند وترك عبادت میکنند وماهیچ فایده بحال ایشان نمیتوانیم رسانید زیرا که حقتعالی میفرماید که شفاعت نمیکنند مگر از برای کسیکه پسندیده باشد وشیعیان ازخشیت الهی ترسانند مفضل پرسید که این آیه که حضرت رسول صلی الله علیه و آله خواند که لیظهره علی الدین کله ولو کره المشرکون مگر آنحضرت بر همه دینها هنوز غالب نشده‌اند فرمود ایمفضل اگر بر همه غالب شده بود مذهب یهود و نصاری ومجوس وصابئان وغیرایشان از دینهای باطل در زمین نمیماند بلکه این درزمان مهدی ورجعت حضرت رسول خواهدبود واین آیه نیزدر آنزمان بعمل خواهد آمد وقاتلوهم حتی لاتکون فتنة ویکون الدین کله لله پس حضرت امام جعفر صادق ع فرمود که بر گردد حضرت مهدی بسوی کوفه وحق سبحانه وتعالی از آسمان بشکل ملخ ازطلا برایشان ببارانند چنانچه بر حضرت ایوب ببارید وقسمت نماید بامحابش گنجهای زمین راازطلاونقره وجواهر مفضل پرسید که اگر یکی ازشیعیان شما بمیرد وقرضی از برادران مؤمن درذمهٔ او باشد چگونه خواهد بود حضرت فرمود که اول مرتبه حضرت مهدی ع ندا فرماید درتمام عالم که هر که قرضی بر یکی ازشیعیان ما داشته باید وبگوید پس همه را بدو ادا فرماید حتی یکدانه سیر ویکدانه خردل واین حدیث ازاین طولانی تر است و ما باینقدر که مناسب این مقام بود اکتفا کردیم .

باب پنجم

در اثبات معاد است

وبیان مقدمات آن وتوابع آن ازوقت مرگ تا انقضای امر عالم ودر آن

چند فصل است

فصل اول درا ثبات معاد جسمانی است ودر آن تمهید مقدمه‌ای ضرور است بدانکه آنچه درقرآن مجید واحادیث معتبره وارد شده است درو صف قیامت و مقدمات آن وخصوصیات واوصاف آن وآنچه بعد از آن احوال خلق بآن منتهی میشود باید همه را اذعان کرد وراه تأویل در آنها نباید گشود زیرا که اعظم اسباب الحاد وتعطیل فتح باب ایراد وتأویلات

۵۴۲

بِسْمِ اللّٰہِ الرَّحْمٰنِ الرَّحِیْمِ ؕ

وَاَقِیْمُوا الصَّلٰوۃَ وَلَا تَکُوْنُوْا مِنَ الْمُشْرِکِیْنَ

نماز کو قائم کرو اور مشرک نہ بنو

ترغیب الصلوٰۃ

المعروف بہ

رسالۂ نماز

مؤلفہ

جناب مولانا مولوی سید ولی حیدر صاحب واعظ امروہوی

مصنف ایمان کی پہلی کتاب تعقیبات پنجگانہ، سراج المومنین و مرقع دینیات وغیرہ

بعد نظر ثانی

جناب مولانا مولوی سید قائم علی صاحب فانی جارچوی فقیہہ فاضل و مولوی فاضل

ناشر

مکتبہ امامیہ اکرم روڈ پاک نگر لاہور

تربت زیادہ کرنی چاہیے۔ صادق آلِ محمدؐ سے مروی ہے کہ روز جمعہ دو ساعتیں ایسی ہیں کہ ان میں دنیا و آخرت کی دعائیں مقبول ہوتی ہیں ایک خطبہ سے فارغ ہونے کے بعد دوسری آخر روز جمعہ غروب آفتاب تک۔ جمعہ کے دن اپنے عیال و اطفال کے لیے نیا میوہ اور تحفہ لانا مستحب ہے۔ جمعہ کے دن غسل کرنے کی بہت تاکید ہے خواہ نماز پڑھے یا نہ پڑھے۔

نمازِ شکر

صادق آلِ محمدؐ سے مروی ہے کہ خدا جب کوئی نعمت عطا فرمائے یا کوئی مصیبت دور کرے تو چاہیے کہ دو رکعت نماز شکر پڑھے۔ رکعت اوّل میں بعد حمد سورۂ قل ھو اللہ اور دوسری رکعت میں بعد سورۂ حمد قل یا ایّھا الکفرون پڑھے اور رکعتِ اوّل کے رکوع و سجود میں اَلْحَمْدُ لِلّٰہِ شُکْرًا وَحَمْدًا اور دوسری رکعت کے رکوع و سجود میں اَلْحَمْدُ لِلّٰہِ الَّذِیْ اِسْتَجَابَ دُعَائِیْ وَاَعْطَانِیْ مَسْئَلَتِیْ پڑھے۔

نمازِ جنازہ

اس نماز میں وضو و غسل کی شرط نہیں ہے، جنب کی حالت میں بھی پڑھ سکتے ہیں، نیت اس طرح کرنا چاہیے۔ نمازِ جنازہ پڑھتا ہوں

تاریخ الانساب

(حضرت آدمؑ سے عہدِ صحابہؓ تک)

کتاب المعارف

ابن قتیبہؒ

ابتدائے آفرینشِ عالم سے انتہائی پہلی صدی ہجری تک کے تمام ممتاز انبیاء و رسلؑ، آلِ رسولؐ و اہلِ بیتِ رسولؐ، نیز ہزاروں صحابہؓ کے پاکیزہ حالات اور نسب ناموں پر مشتمل نہ صرف تاریخی دستاویز بلکہ ایک اسلامی انسائیکلوپیڈیا۔

ترجمہ :- سلام اللہ صدیقی

تصحیح و تزئین :- صاحبزادہ حافظ احسانی میاں قادری

پاک اکیڈمی مسجد باب الاسلام دکان نمبر ۲۲- آرام باغ کراچی ۱

ابن اسحٰق کا بیان ہے کہ حضرت عمرؓ کی خلافت کا زمانہ دس سال چھ ماہ اور پانچ یوم تھا۔

حضرت فاروق اعظم رضی عنہ کی عمر

ان کے بارے میں راویوں کا اختلاف

ہے۔ ابن اسحٰق کا بیان ہے کہ وفات کے دن تک ان کی عمر پچپن سال کی تھی۔ اور یہ قول ابی الیقظان کا ہے۔ مگر واقدی نے بذریعہ قیس بن الربیع ابی اسحٰق اور عامر بن سعد کے روایت کی ہے کہ حضرت عمر بن الخطابؓ نے تریسٹھ سال کی عمر پاکر دنیا سے رحلت فرمائی۔ مگر میرے خیال میں یہ قول بالکل غلط ہے۔ صحیح بات وہی ہے جو پہلے ذکر کی گئی۔

زید بن اخزم نے ابو قتیبہ جریر بن جازم، ایوب اور نافع سے روایت کی ہے کہ نافع نے بیان کیا "مجھ سے حضرت ابن عمرؓ فرماتے تھے کہ عمرؓ پچپن سال کی عمر میں شہید ہوئے"۔

حضرت عمر رضی اللہ عنہ کی اولاد اور ان کی نسلیں

حضرت عبداللہؓ حضرت حفصہؓ

اور اُن کی ماں حضرت "زینب" بنت مظعون تھیں۔ عبداللہؓ ان کی ماں "ملیکہ" جرول خزاعی کی لڑکی تھیں۔ عاصمؓ ان کی والدہ "جمیلہ" عاصم ابن ثابت حمی الدبر کی بیٹی تھیں۔ بی بی فاطمہؓ اور زیدؓ۔ یہ دونوں حضرت اُم کلثومؓ کے بطن سے تھے۔ جو علی ابن ابی طالبؓ کی صاحبزادی بی بی زہراؓ دختر پیغمبر خدا صلی اللہ علیہ وسلم کے بطن سے تھیں۔

مگر ایک روایت میں ہے کہ بی بی اُم کلثومؓ کی جو بیٹی عمرؓ کے صلب سے پیدا ہوئیں تھیں ان کا نام رقیہ تھا۔ اُن کی شادی حضرت عمرؓ نے ابو بکر

حصہ میں آئی تھیں اور بنی حنیفہ کے خاندان کی ایک لونڈی سندھ کی رہنے والی سیاہ رنگ تھیں۔ خاص بنی حنیفہ سے نہ تھیں۔ حضرت خالد بن ولیدؓ نے ان لوگوں سے صرف لونڈی غلاموں پر مصالحہ کیا تھا۔ اور حضرت عبداللہ ابوبکر رضی عنہ اللہ ان دونوں کی ماں لیلیٰ بنت مسعود بن خالد نہشلی تھیں۔ اور عمر رضی اللہ عنہ، رقیہؓ ان دونوں کی ماں قبیلہ بنی تغلب سے تھیں، حضرت خالد بن ولیدؓ نے بعلت ردت ان کو لونڈی بنایا تھا۔ ان سے حضرت علیؓ نے خرید لیا تھا اور یحییٰؓ ان کی ماں اسماء بنت عمیسؓ تھیں۔ اور جعفرؓ عباسؓ، عبداللہؓ جن کی ماں اُمّ البنینؓ بنت حرام وحیدیہ تھیں اور رملہؓ[1] ام حسنؓ جن کی ماں اُمّ سعید بنت عروہ بن مسعود ثقفیؓ تھیں اور اُمّ کلثوم صغریٰؓ زینب صغریٰؓ، جمانہؓ، میمونہؓ[2]، خدیجہؓ، فاطمہؓ، اُمّ الکرامؓ، نفیسہؓ، ام سلمہؓ، اُمامہؓ، اُمّ ابیہاؓ مختلف لونڈیوں سے تھیں۔

صاحبزادیاں

سیدہ زینب کبریٰؓ کا عقد حضرت عبداللہ بن جعفرؓ طیار سے ہوا۔ ان سے کئی اولادیں ہوئیں۔ جن کا ذکر پہلے ہو چکا ہے۔ سیدہ اُمّ کلثوم کبریٰؓ ان کا عقد حضرت عمر بن الخطاب رضی عنہ اللہ سے ہوا تھا۔ ان سے ایک لڑکا ہوا[3]۔ بعد شہادت حضرت عمرؓ ان کا عقد حضرت محمد بن جعفرؓ سے ہوا۔ پھر ان کے مرنے کے بعد

---

[1] سیدہ رملہؓ کا عقد معاویہ بن مروان بن حکم اموی سے ہوا (جمہرۃ الانساب ص۱۰)

[2] سیدہ خدیجہؓ عبدالرحمٰن بن عامر بن کریز اموی گورنر بصرہ سے ہوا۔ ص۶۹

[3] سیدہ اُمّ کلثومؓ اور سیدنا فاروق اعظمؓ کے عقد کا تذکرہ کتب شیعہ میں بھی بکثرت پایا جاتا ہے۔ اختصار کے پیش نظر صرف حوالے ملاحظہ ہوں۔ منتہی الآمال ص۱۳۱ ج۱، تذکرۃ المعصومین ص۵۰، ناسخ التواریخ جلد ۳/۳۳۹، وقائع عمر، تاریخ مظفری ص۴۷ تا ۶۸، فروع کافی مطبوعہ نول کشور ص۱۴۱، مجالس المومنین، ملا شوشتری ص۸۹ مجلس تیسری۔

TEHRAN TIMES

Vol. II No. 29, SUNDAY.
JUNE 29. 1980

TEHRAN – Imam Khomaini inaugurating National Television's second network delivered yesterday a message marking the birthday of the 12th Imam, Hazrat Mehdi, the Imam Zaman. (The Imam of entire human race).

" The Imam Zaman will bear the message of social justice for transforming the entire world, a task that even the Holy Prophet Mohammad was not wholly successful in acheiving. " Imam Khomaini Said.

" If the celebration for our Holy Prophet is the greatest for Moslems, the celebrations for the Imam Zaman is the greatest for all humanity; I cannot call him leader because be was more than this, I cannot call him first because there is no second. " the Imam declared.

نيم شعبان جي موقعي تي، شيعن جي امام زمان جي نائب امام خميني صاحب هڪ تقرير ڪئي جيڪا پاڪستان ۾ ايراني سفارت پنهنجي خانه فرهنگ ملتان جي ذريعي "اتحاد و يڪ جهتي" (ڏسوهيٺ سرورق جو عڪس) جي نالي سان هڪ پمفليٽ جي شڪل ۾ چاپائي، جنهن جي ص۱۵ تي هيٺيان الفاظ به آهن :-

۱۵

جو نبي بھي آئے وہ انصاف کے نفاذ کے لئے آئے۔ ان کا مقصد بھي يہي تھا کہ تمام دنيا ميں انصاف کا نفاذ کريں ، ليکن وہ کامياب نہ ہوئے يہاں تک کہ ختم المرسلين (ص) جو انسان کي اصلاح کے لئے آئے تھے اور انصاف کا نفاذ کرنے کے لئے آئے تھے۔ انسان کي تربيت کے لئے آئے تھے ليکن وہ اپنے زمانے ميں کامياب نہيں ہوئے۔ وہ آدمي جو اس معني ميں کامياب ہو گا اور تمام دنيا ميں انصاف کو نافذ کرے گا وہ بھي اس انصاف کو نہيں جسے عام لوگ سمجھتے ہيں کہ زمين ميں انصاف کا معاملہ صرف لوگوں کي فلاح و بہبود کے لئے ہو۔ بلکہ يہ انصاف انسانيت کے تمام مراتب ميں ہو وہ چيز جس ميں انبياء کامياب نہيں ہوئے باوجود اس کے کہ وہ اس خدمت کے لئے آئے تھے۔

(نيمہ شعبان ۱۴۰۰ کے موقع پر تقرير)

DAILY NAWA I WAQT KARACHI
روزنامہ نوائے وقت کراچی
بانی حمید نظامی مرحوم
ایڈیٹر مجید نظامی
کراچی لاہور اور پنڈی اور ملتان سے بیک وقت شائع ہوتا ہے
جلد ۸ | شمارہ ۳۷ | ہفتہ ۱۱ ربیع الاول ۱۴۰۷ھ ۱۵ نومبر ۱۹۸۶ء | صفحات ۱۲ | قیمت دو روپے

ایران کو خفیہ طور پر امریکی اسلحہ مہیا کیا گیا ہے: ریگن

جغرافیائی محل وقوع کی بنا پر ہم نے ایران کے بارے میں اپنی پالیسی تبدیل کی ہے

افغانستان کے بعد ایران اور پاکستان بھی روس کا نشانہ بن سکتے ہیں: ٹیلیویژن پر خطاب

(باقی صفحہ ۲ پر)

امریکہ سے نہ مذاکرات ہوئے نہ کوئی اسلحہ خریدا گیا: خامنہ ای

ریگن کے پاس کوئی ثبوت ہو تو پیش کریں: امریکی یرغمالیوں کی رہائی میں امداد کرنے سے انکار

(باقی صفحہ ۲ پر)

DAILY NAWA I WAQT KARACHI
روزنامہ نوائے وقت کراچی
بانی حمید نظامی مرحوم
ایڈیٹر مجید نظامی
کراچی لاہور اور پنڈی اور ملتان سے بیک وقت شائع ہوتا ہے
جلد ۸ | شمارہ ۳۱ | جمعرات ۱۰ ربیع الاول ۱۴۰۷ھ ۱۴ نومبر ۱۹۸۶ء | صفحات ۱۲ | قیمت دو روپے

ایران کو امریکی اسلحہ کی فراہمی میں اسرائیل کا ہاتھ ہے: واشنگٹن پوسٹ کا دعویٰ

واشنگٹن ۱۹ نومبر: نمائندہ خصوصی اسرائیل امریکہ کا اہم ذریعہ رہا ہے جس نے نہ صرف ایران کے ساتھ مذاکرات کا آغاز کیا بلکہ ایران کو امریکی اسلحہ کی فراہمی شروع کی۔ واشنگٹن پوسٹ نے ۱۵ نومبر کو اپنے اداریے میں اس کا انکشاف کرتے ہوئے مزید کہا ہے کہ یہ اسرائیل ہی تھا جس نے ۱۹۸۳ء میں ریگن انتظامیہ کو عراق اور ایران دونوں کو اسلحہ کی فروخت میں

(باقی صفحہ ۲ کالم ۲ پر)

THE DAILY JANG KARACHI
روزنامہ جنگ کراچی
۱۲ صفحات
جلد ۵۰ | ہفتہ ۱۱ ربیع الاول ۱۴۰۷ھ ۱۵ نومبر ۱۹۸۶ء | نمبر ۳۰۰۱

ایران کو امریکی اسلحہ کی فراہمی کی تجویز اسرائیلی وزارت خارجہ کے ڈائرکٹر جنرل نے پیش کی تھی

[illegible]

ہمارا نعرہ - جنگ سے نفرت امن سے محبت

رجسٹرڈ ایس نمبر ۲۹۲۹

روزنامہ

امن

کراچی

قیمت ۲ روپے

جلد نمبر ۱۵ | ہفتہ ۲۴ ربیع الثانی ۱۴۰۷ھ ۲۷ دسمبر ۱۹۸۶ء | شمارہ نمبر ۲۱۰

اسرائیل کے ذریعہ ایران کے لئے امریکی اسلحہ

خفیہ سودے کے انکشاف سے ریگن انتظامیہ بحران کی لپیٹ میں

تحریر: سید ظفر علی

یورپ بھر میں ان دنوں صرف ایک حقیقت کا چرچا ہے کہ چھڑایا جا سکے۔ چنانچہ اسلوکی نواسی کے بعد دیر کی رہائی ۱۹ ستمبر ۱۹۸۵ء کو عمل میں آئی۔ اپنے لندن کے مکان سے اسرائیلی ریڈیو کو انٹرویو دیتے ہوئے مخزومی نے جو تہران

ریگن کا دماغ چل گیا اس لئے وہ ایران کو اسلحہ کی فروخت کے انجام سے بے خبر رہے

وائٹ ہاؤس کے ایک اور اعلیٰ افسر نے استعفا کا فیصلہ کر لیا۔ معاونین کی عقل بھی گھاس چر گئی تھی۔ تحقیقاتی کمیشن کی رپورٹ

روسی وزیر خارجہ ایران کا دورہ کرینگے

ماسکو ۱۵ فروری (اے پی) سوویت یونین کے وزیر خارجہ شیوارڈ ناڈزے نے ایران کا سرکاری دورہ کرنے کی دعوت قبول کر لی ہے انہیں ایران کے وزیر خارجہ اکبر علی ولایتی نے یہ دعوت دی تھی جو دو دن کے سرکاری دورہ کے بعد وطن واپس پہنچ گئے ہیں

PIA
پی آئی اے کی اسلامی دوستی
ایم کیو ایچ کی اپیل پر
ٹوپیوالی ہڑتال کی حقیقت

ہفت روزہ
تکبیر
TAKBEER
KARACHI-PAKISTAN
۱۲ نومبر ۱۹۸۶ء

ایران اسرائیل گٹھ جوڑ بے نقاب

اسرائیل نے ایران کو
پانچ ارب ڈالر کا
اسلحہ فروخت کیا

خمینی اور بیگن
حکومت کے معاہدوں کے تحت
اسرائیلی فوجی افسر ایرانی افواج
کو تربیت دے رہے ہیں

۵۵۲

روزنامہ
امن
کراچی
قیمت ۲ روپے
جلد نمبر ۱۶ | ہفتہ ۱۴ ذیقعدہ ۱۴۰۶ھ ۱۱ جولائی ۱۹۸۶ء | شمارہ نمبر ۵

کراچی میں خمینی کے مخالفین پر حملہ کرنے والے سمندری راستے سے فرار ہو گئے

بعض لوگوں سے تو مشتبہ افراد کی گرفتار، خفیہ دستاویزات برآمد، آپریشن کی نگرانی و نشاندہی کر رہے تھے۔ مجاہدین خلق وضاحتی

کراچی (جنگ رپورٹ) کراچی میں ڈاکوؤں سے مقابلہ کرنے والے ایرانی دہشت گرد اور حملہ میں استعمال ہونے والی کاروں کا کوئی سراغ نہیں مل سکا پولیس نے لفٹر روڈ کے ایک مکان میں چھپے ہوئے ۹ مشتبہ ایرانیوں کو گرفتار کرلیا اور روز ویلٹ ڈیفنس سوسائٹی کے چار مختلف مقامات اور فریئر تھانہ کے حدود میں واقع کوثر پارک کے ایک فلیٹ پر ڈاکوؤں اور دوسرے جگہ پر شہریوں سے حملہ کرنے والے ایرانی دہشت گرد گروپ کے بارے میں تحقیقات کرنے والے انٹیلی جنس اور سی آئی اے کے افسروں کا کہنا ہے کہ یہ بات ابتدائی مرحلے میں ثابت ہو گئی تھی کہ یہ دہشت پسند کارروائی انتہائی اعلیٰ تربیت یافتہ تھا جو مارے گئے اب تو شہید شہادتی علی ہی ان سے اس امر کی تصدیق ہو گئی ہے کہ حملے میں ملوث پانچ یا اس سے زائد چھاپہ ماروں نے تربیت پائی تھی جو کسی گروپ میں کاروں کے ذریعے پانچ مختلف مقامات پر پہنچے تھے ماہر فوجی دہشت پسندوں کی تربیت کا اندازہ اس امر سے لگایا جا سکتا ہے کہ وہ تقریباً ایک گھنٹے تک گولیاں اور راکٹ برساتے رہے اور جب فرار ہوئے تو کوئی سراغ چھوڑ کر نہیں گئے حملہ آوروں کی کار پر پولیس نے قبضہ کیا تھا جس کے بارے میں معلوم ہوا ہے کہ اس کا رجسٹریشن فرضی نام پتہ پر کرایا گیا تھا اور اس مقصد کے لئے جعلی

شناختی کارڈ اور دوسرے کاغذات تیار کئے گئے تھے انٹیلی جنس ذرائع کا یہ بھی کہنا ہے کہ ڈیفنس سوسائٹی میں حملہ آوروں سے مزاحمت کی گئی تھی اور خیابان مجاہد کے جھگڑے میں یتیم ایرانیوں نے جوابی کارروائی کی تھی جس کی وجہ سے وہ جانی نقصان نہیں اٹھا سکے اس قسم کی دہشت گردی کے نتیجے میں ہو سکتا تھا پولیس نے جو غیر ملکی اسلحہ ضبط کیا ہے اس کی مالیت ۵۰ لاکھ روپے سے زائد ہے ان میں ۱۰ عدد راکٹ لانچر اور اسرائیلی ساختہ سیکن گنیں اضافی شامل ہیں ضبط کئے گئے راکٹ لانچروں کی

باقی متہ کالم ۳ پر

بقیہ: ایران تخریب کار

قیمت پاکستانی کرنسی میں ایک لاکھ روپے فی راکٹ ادا کیا ہے تاہم حملہ کرنے والے اداروں کو کوئٹہ میں حملہ کرنے والے ایرانی دہشت گردوں سے کی گئی پوچھ گچھ کے نتائج کو حاصل ہو گئے ہیں کوئٹہ میں گرفتار کئے گئے ان دہشت گردوں نے کوئٹہ میں حملہ کا اعتراف کیا ہے وہ ایرانی باشندے ہیں مگر ان کے پاس سے افغانستان کا پاسپورٹ برآمد ہوا ہے کوئٹہ میں گرفتار کئے گئے دہشت پسندوں کا کہنا ہے کہ انہیں ایران سے فرار ہو کر پاکستان آنے والے ایرانیوں کو قتل کرنے کا ٹاسک دیا گیا تھا جو ایرانی پاکستان سے فرار ہو جاتا تھا انہیں مرحوم مجید کرنے پر گرفتار کرایا گیا جبکہ کراچی میں ان کے ساتھی بغیر کسی رکاوٹ کے فرار ہونے میں کامیاب ہو گئے ہیں پولیس اور سی آئی اے کے ملے جلے سیکڑوں مقامات پر چھاپہ مارے جن میں تعلیمی اداروں کے ہاسٹل اور ہوٹل بھی شامل ہیں اور اس کے بعد کراچی ایئرپورٹ سے سخت سیکیورٹی کے تحت گرفتاری عمل میں لائی گئی ہے پولیس کے خفیہ ذرائع کا کہنا ہے کہ ایسا محسوس ہوتا ہے کہ دہشت پسند گروہ اپنے تحفظ کو یقینی بنانا چاہتا تھا کیونکہ جس قدر بڑی مقدار میں گولہ بارود اس حملے میں استعمال کیا گیا ہے وہ بڑی تعداد میں ہنگاموں کو جنم دینے کا کافی تھا پولیس نے گرفتار دہشت گردوں کے ۱۰ ہزار کوڈ جن میں ایرانی اور انکے پاکستانی دہشت پسند ساتھی شامل تھے برآمد کئے ہیں ان کوڈز کے بعد گھر جانے کی اجازت دیدی گئی تھی اور ہم ایرانی اور پاکستانی نژاد شہریوں کو روک کر انہیں تنگ نہیں کیا جائے گا اور پوچھ گچھ جاری ہے ادھر کراچی کے سینئر ایڈمنسٹریٹر شرکت میں پولیس نے لفٹر روڈ کے ایک زیر تعمیر مکان پر چھاپہ مارا اور وہاں چھپے ہوئے ایرانی دہشت گردوں کو گرفتار کیا ہے جن کے پاس سے خفیہ زبان اور اشاروں پر مبنی ایسی دستاویزات برآمد ہوئی ہیں جو انتہائی اہم ثابت ہو سکتی ہیں ان دستاویزات کی مدد سے ایرانی دہشت گردوں کے ملک میں موجود ساتھیوں کو گرفتار کیا جا سکے گا ان دستاویزات میں ایران میں موجود ان ایجنٹوں کے نام اور پتے بھی درج ہیں جو ایران سے فرار ہو کر آنے والے ایرانیوں کو ختم کرنے کا ٹاسک دیتے ہیں ان دستاویزات کی مدد سے ایرانی دہشت گردوں کے ان ساتھیوں کو بھی گرفتار کیا جا سکے گا جو ایران سے فرار ہو کر آنے والے ایرانیوں کو ختم کرنے کا ٹاسک دیتے ہیں ان دستاویزات کی مدد سے ایرانی دہشت گردوں کے ان ساتھیوں کو بھی گرفتار کیا جا سکے گا جو ایران سے فرار ہو کر آنے والے ایرانیوں کو ختم کرنے کا ٹاسک دیتے ہیں

باقی متہ کالم ۳ پر

باقاعدہ تصدیق شدہ اشاعت ABC CERTIFIED پاکستان کے ہر روزنامہ سے زیادہ

THE DAILY JANG KARACHI

روزنامہ جنگ کراچی

TUESDAY JULY 21, 1987

رجسٹرڈ نمبر ایم ۲۵ فون ۲۱۰۷۱۰ تا ۲۱۰۷۱۹ پی اے پی ایس ڈی اے

پاکستان میں قیمت فی پرچہ دو روپے

جلد ۵۱ | منگل ۲۴ ذیقعدہ ۱۴۰۷ھ ۲۱ جولائی ۱۹۸۷ء | نمبر ۱۹۷

مجھے حکومت نے کسی دوسرے ملک میں خفیہ مشن کیلئے منتخب کیا تھا

اسلامی انقلاب کے مخالفین کے خلاف آپریشن کو جنگ برخلاف منافقین کا نام دیا گیا

مجھے بتایا گیا کہ میں پاکستان میں انقلاب مخالفین کے خلاف جہاد کرنے جا رہا ہوں، ایرانی دہشت گرد کا اقبالی بیان

کوئٹہ (نمائندہ جنگ) سیٹلائٹ ٹاؤن اور ریلوے ہاؤسنگ سوسائٹی میں ۸ جولائی کو ایرانی مہاجرین کی اقامت گاہوں پر حملہ کرنے والے ایرانی دہشت گردوں کے خلاف سرگرمی سے تفتیش جاری ہے۔ پولیس نے ۱۲ دہشت گردوں کا مزید سات یوم کا ریمانڈ حاصل کر لیا ہے۔ جبکہ ایک ایرانی دہشت گرد محمد رضا کو عدالت نے اقبالی بیان کے بعد جوڈیشل حوالات میں بھیج دیا ہے۔ دہشت گرد محمد رضا نے اپنے بیان میں کہا ہے کہ وہ بی اے تک تعلیم حاصل کرنے کے بعد ایرانی فوج میں ملازم ہو گیا۔ ایک دن اسے اطلاع دی گئی کہ اسے حکومت نے کسی ملک میں خفیہ مشن کے لئے منتخب کیا ہے وہ اس کے لئے تیار ہے۔ میں نے رضا کارانہ طور پر اپنی خدمات پیش کر دیں۔ مجھے فوجی افسر نے اہم ہدایات جاری کیں اور مجھے بذریعہ طیارہ تہران سے زاہدان پہنچا دیا گیا۔ یہاں مجھے افغان مہاجرین کا جعلی شناختی کارڈ اور دوسری دستاویزات فراہم کی گئیں اور کہا گیا کہ وہ پاکستان میں اسلامی انقلاب کے مخالفین اور منافقین کے خلاف جہاد کرنے جا رہے ہیں اور جس آپریشن پر جا رہے ہیں اس کا نام جنگ برخلاف منافقین ہے۔ محمد رضا نے اپنے بیان میں کہا ہے کہ وہ کسی نہ کسی طرح پاکستان میں داخل ہو گئے اور کوئٹہ پہنچ گئے اور لارڈز ہوٹل میں قیام کیا۔ ہمیں کمانڈر ناصر حسین نے آپریشن سے آگاہ

باقی صفحہ 12 کالم 5 پر

بقیہ: اقبال جرم

کیا۔ ایک روز قبل ہوٹل سے سیٹلائٹ ٹاؤن کے ایک مکان میں پہنچایا۔ جہاں دوسرے ۱۲ کمانڈوز بھی موجود تھے۔ ہمیں نقشے کی مدد سے منافقین کے ٹھکانوں کے بارے میں بتایا گیا اور مکمل ہدایات دے دی گئیں۔ کارروائی کے بعد فرار کا منصوبہ بھی تیار کر لیا گیا علی الصباح چار بجے ہمیں جگایا گیا۔ نماز پڑھنے کے بعد چار بجکر پچاس منٹ پر ہم ٹھکانوں پر پہنچ گئے اور ساڑھے چار بجے کارروائی شروع کر دی۔ سات منٹ کی کارروائی کے بعد ہمیں یقین ہو گیا کہ تمام منافقین ختم ہو گئے ہیں تو ہم پہلے سے تیار کردہ جیپ میں بیٹھ کر فرار ہو گئے۔ جیپ کے ڈرائیور نے دوسرے ٹھکانوں سے بھی کمانڈوز کو سوار کر لیا تھا۔ ہم نے فرار ہوتے وقت فالتو اسلحہ ایک باغ میں پھینک دیا اور سرحد کی طرف فرار ہو رہے تھے کہ راستے میں ہماری جیپ خراب ہو گئی ہم ایک دوسری پک اپ میں سوار ہوئے لیکن چیک پوسٹ پر پکڑے گئے۔

ہمارا نعرہ ۔ جنگ سے نفرت امن سے محبت

روزنامہ

رجسٹرڈ نمبر ۲۹۰۴

امن

کراچی

قیمت ۲ روپے

جلد نمبر ۱۵ | منگل ۵ ذوالحجہ ۱۴۰۶ھ ۱۲ اگست ۱۹۸۶ء | شمارہ نمبر ۸۳

شاہ حسن کے ہاتھ کاٹ دو عازمین حج کو خمینی کی ہدایت

مکہ کو شیطانوں کے خلاف کارروائی کے لئے مرکز میں تبدیل کر دیا جائے

کم اگست (اسٹاف نیوز) ایران کے رہنما آیت اللہ روح اللہ خمینی نے مراکش، اردن اور مصر کے رہنماؤں پر شدید نکتہ چینی کی ہے اور عازمین حج کے نام ایک پیغام میں انہیں اسلام کا غدار قرار دیا ہے انکی تقریر سعودی عرب کی حکومت کے اس اعلان کے چند گھنٹے بعد نشر کی گئی کہ حج کو سیاسی اجتماع نہ بنایا جائے خمینی نے مراکش کے شاہ حسن ثانی، اردن کے شاہ حسین اور مصر کے حسنی مبارک کو اسلام کا دشمن قرار دیا اور کہا کہ شاہ حسن کو اسرائیل کے وزیراعظم شمعون کے ساتھ طاقات کی سزا دی جانی چاہیئے انہوں نے مطالبہ کیا کہ وہ امریکی شیطانوں اور سوویت ملحدوں کو بھی مزا دیں خمینی نے کہا کہ شاہ حسن کے ہاتھ جو انہوں نے شمعون سے ملائے تھے کاٹ دیئے جائیں آیت اللہ خمینی اپنے اسلامی بنیاد پرست انقلاب کو سعودی عرب اور دوسرے عرب ملکوں میں برآمد کرنے کی دھمکی دیتے رہے ہیں

وہ مغرب نواز تصور کرتے ہیں سعودی حکام ایرانی عازمین حج پر کڑی نگاہ رکھے ہوئے ہیں جن میں کئی نے گذشتہ ہفتے ایک مظاہرہ کیا تھا خمینی نے عازمین پر زور دیا کہ وہ مکہ کو اسلام کے دشمنوں کے خلاف متحدہ اقدام کے مرکز میں تبدیل کر دیں خمینی نے کہا کہ یہ دشمن شیطان اور شیطان کے بچے ہیں بڑا شیطان امریکہ ہے۔

باقاعدہ تصدیق شدہ اشاعت ABC CERTIFIED پاکستان کے ہر روزنامہ سے زیادہ

THE DAILY JANG KARACHI

روزنامہ جنگ کراچی

TUESDAY AUGUST 4, 1987

جلد ۵۱ | منگل ۵ ذوالحجہ ۱۴۰۷ھ ۴ اگست ۱۹۸۷ء | نمبر ۲۱۱

مسلمانوں پر ایک دوسرے کی جان و مال کا احترام واجب ہے وہ دشمنان دین سے ہوشیار رہیں

اسلام کو گروہ منافقین سے شدید خطرہ ہے جو امت مسلمہ کی تباہی کے درپے ہیں۔ مسجد نمرہ میں خطبہ حج

دنیا بھر سے آئے ہوئے ۲۰ لاکھ فرزندان اسلام نے فریضہ حج ادا کیا

رات مزدلفہ میں قیام کے بعد آج منیٰ میں قربانی کر کے سنت ابراہیمی ادا کریں گے

کراچی (ٹی وی رپورٹ) امام الحج نے کہا ہے کہ آج دین اسلام کو سب سے زیادہ خطرہ گروہ منافقین سے ہے جو اسلام کا لبادہ اوڑھ کر دین کے ہو رہ بن کر اسلام اور امت مسلمہ کی تباہی کے درپے ہے۔ مسلمانوں کو ان دشمنان دین کی ریشہ دوانیوں سے خبردار رہنا چاہئے۔

۲۰ لاکھ حجاج کرام کے روح پرور اجتماع میں حج کا خطبہ دے رہے تھے۔ انہوں نے حجاج کرام اور تمام عالم اسلام کو منافقین اور ان کی سازشوں سے خبردار کرتے ہوئے شریعت کو اپنی زندگیوں میں جاری و ساری کرنے کی تلقین کی۔

ایرانی حکام کو معلوم ہونا چاہئے تھا کہ حج سیاسی مظاہرے کرنے کا موقع نہیں۔ عرب نیوز

جدہ (نمائندہ جنگ) سعودی روزنامے "عرب نیوز" نے پیر کی اشاعت میں اپنے اداریہ میں لکھا ہے کہ جمعہ کو مکہ مکرمہ میں ہونے والے سانحہ کی ذمہ دار ایرانی حکومت ہے۔ ایرانی حکومت کے ہاتھ ایران اور دیگر ملکوں کے بے گناہ عازمین حج سے رنگے ہوئے ہیں۔ شہادت ثابت کرتی ہے کہ جمعہ کو مکہ مکرمہ میں جن ایرانی عازمین نے دہشت گردی کا مظاہرہ کیا وہ ایرانی حکومت کے اشارے پر کارروائی کر رہے تھے۔ اداریہ میں مزید کہا گیا ہے کہ تہران ریڈیو جھوٹ بولتا ٹیلیفون کیمرہ جھوٹ نہیں بولتا۔ ٹیلیویژن پر دکھائی گئی ۱۵ منٹ کی فلم نے لوگوں کو واقعہ کی تمام تفصیلات سے آگاہ کر دیا ہے۔ فلم میں دکھایا گیا کہ ایرانی شہری پولیس کی کاروں اور موٹر سائیکلوں کو آگ لگا رہے ہیں۔ سیکڑوں ایرانی پتھراؤ کر رہے ہیں اور سیکورٹی کے افراد کو ڈنڈے مار رہے ہیں۔ انہوں نے عمارتوں کو آگ لگا دی کئی شہریوں اور سیکورٹی اہلکاروں کو چاقو گھونپ دیئے جو انہوں نے اپنے کپڑوں میں چھپا رکھے تھے۔ جب پولیس پر حملہ کیا گیا تو اسپیشل سیکورٹی فورسز کو مظاہرین کو منتشر کرنے کا حکم دیا گیا۔ مظاہرین پیچھے بھاگے جس کے نتیجہ میں عورتیں اور معمر مرد کچلے گئے۔ عرب نیوز کے اداریے میں مزید کہا گیا ہے کہ ایرانی حکام کو معلوم ہونا چاہئے تھا کہ حج سیاسی مظاہرے کرنے کا موقع نہیں تھا۔ اس طرح کے مظاہروں سے لاکھوں مسلمانوں کے جذبات مجروح ہوئے جو اپنی زندگی بھر کے خواب کی تعبیر دیکھنے کیلئے مکہ میں جمع ہوئے تھے۔ انہیں معلوم ہونا چاہئے تھا کہ ایک ایسے مقام پر جہاں تقریباً ۲۰ لاکھ افراد جمع ہوں ٹریفک کنٹرول کرنا کتنا مشکل کام ہوتا ہے اور کوئی شخص جو گاڑیوں اور لوگوں کی آمد و رفت میں خلل ڈالتا ہے وہ ایسا کام کرتا ہے جس کے بہت ہی مہلک نتائج نکل سکتے ہیں۔ اداریے میں کہا گیا ہے کہ سب سے افسوسناک حقیقت یہ ہے کہ یہ پہلا موقع نہیں ہے کہ ایرانی عازمین نے حج کے تقدس کو مجروح کرنے کی کوشش کی۔

ایرانی عازمین نے گزشتہ سال ۵۱ کلوگرام آتشگیر مادہ سعودی عرب اسمگل کرنے کی کوشش کی تھی

جدہ (شاہد نعیم نمائندہ جنگ) سعودی ٹیلی ویژن نے پیر کی شب ایک فلم ٹیلی کاسٹ کی جس میں دکھایا گیا تھا کہ گزشتہ سال حج سیزن کے دوران بعض ایرانیوں نے ایرانی قیادت کے حکم پر کس طرح آتشگیر مادہ سعودی عرب میں اسمگل کرنے کی کوشش کی۔ فلم میں دکھایا گیا کہ ایک ایرانی طیارہ ۳ ذی الحجہ ۱۴۰۶ھ کو شام ۶ بجکر ۱۵ منٹ پر جدہ میں شاہ عبدالعزیز انٹرنیشنل ایئرپورٹ پر اترا۔ ایئرپورٹ حکام نے اس کا استقبال کیا اور اس کے سامان کی عمومی جانچ پڑتال کی گئی جس کے دوران انہیں کچھ شبہ ہوا۔ اس پر ان کے سامان کے تمام بیگوں کی مکمل تلاشی لی گئی اس موقع پر ۹۵ سوٹ کیسوں کی خفیہ تہوں میں کل ۵۱ کلوگرام آتشگیر مادہ پایا گیا۔

مسلح ایرانین جو جلوس .

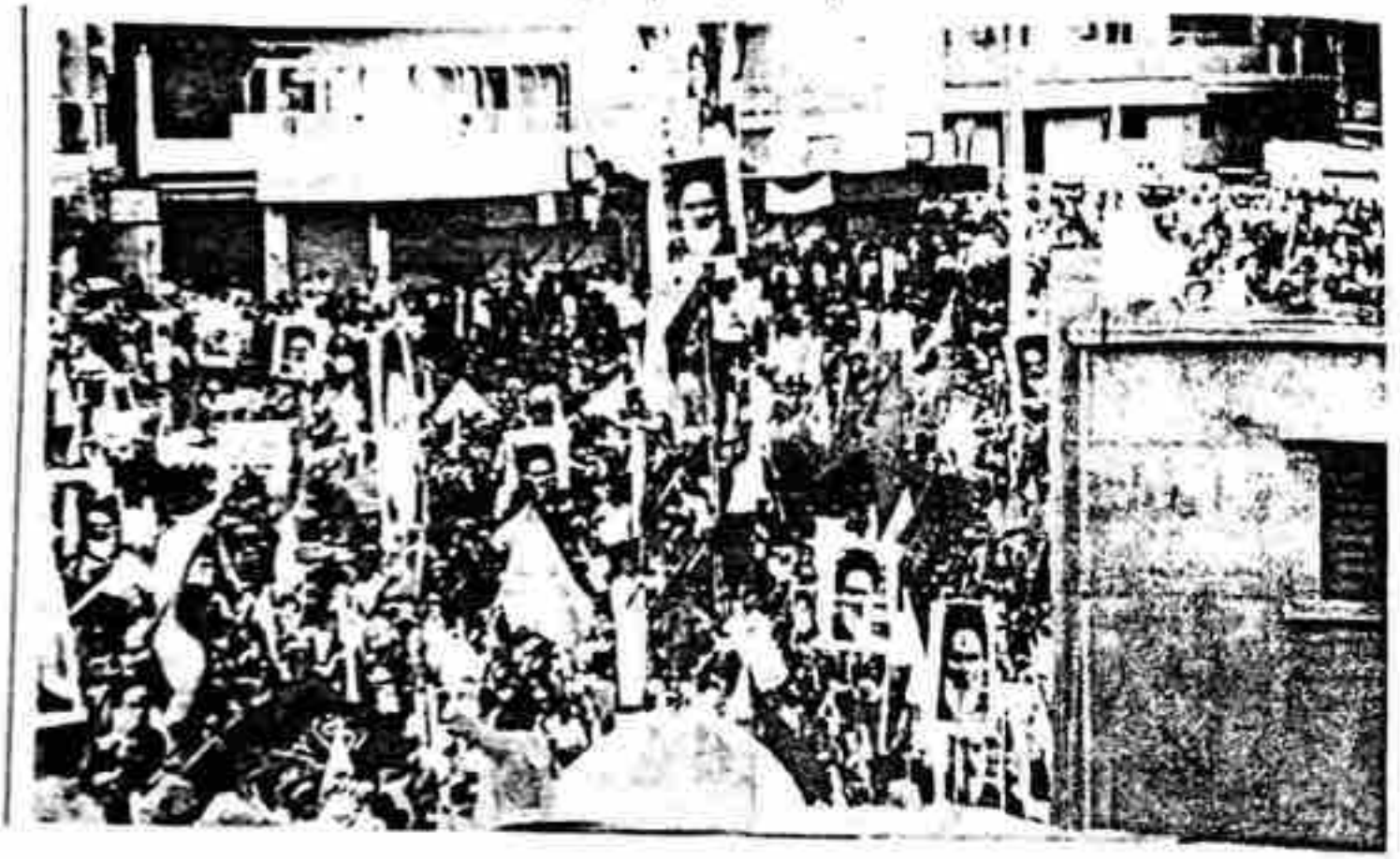

من سال سنه ۱۹۸۷ع مطابق ۱۴۰۸ھ, مکه مکرمه ۾ حاجین جي آڙ ۾ آيل
دٽيڊ لک (۱,۵۰,۰۰۰) ايرانين جي جلوس جوهک منظر

مسلح ايرانين جو جلوس

● صور الطاغوت يحملها زبانيته ●

هن سال سنه ١٩٨٧ع مطابق ١٤٠٨هـ، مڪه مڪرمه ۾ حاجين جي نالي ۾ آيل ڏيڍ لک (١،٥٠،٠٠٠) ايرانين جي جلوس جا ٻه[٢] منظر.

● الفتنة في مكة المكرمة ●

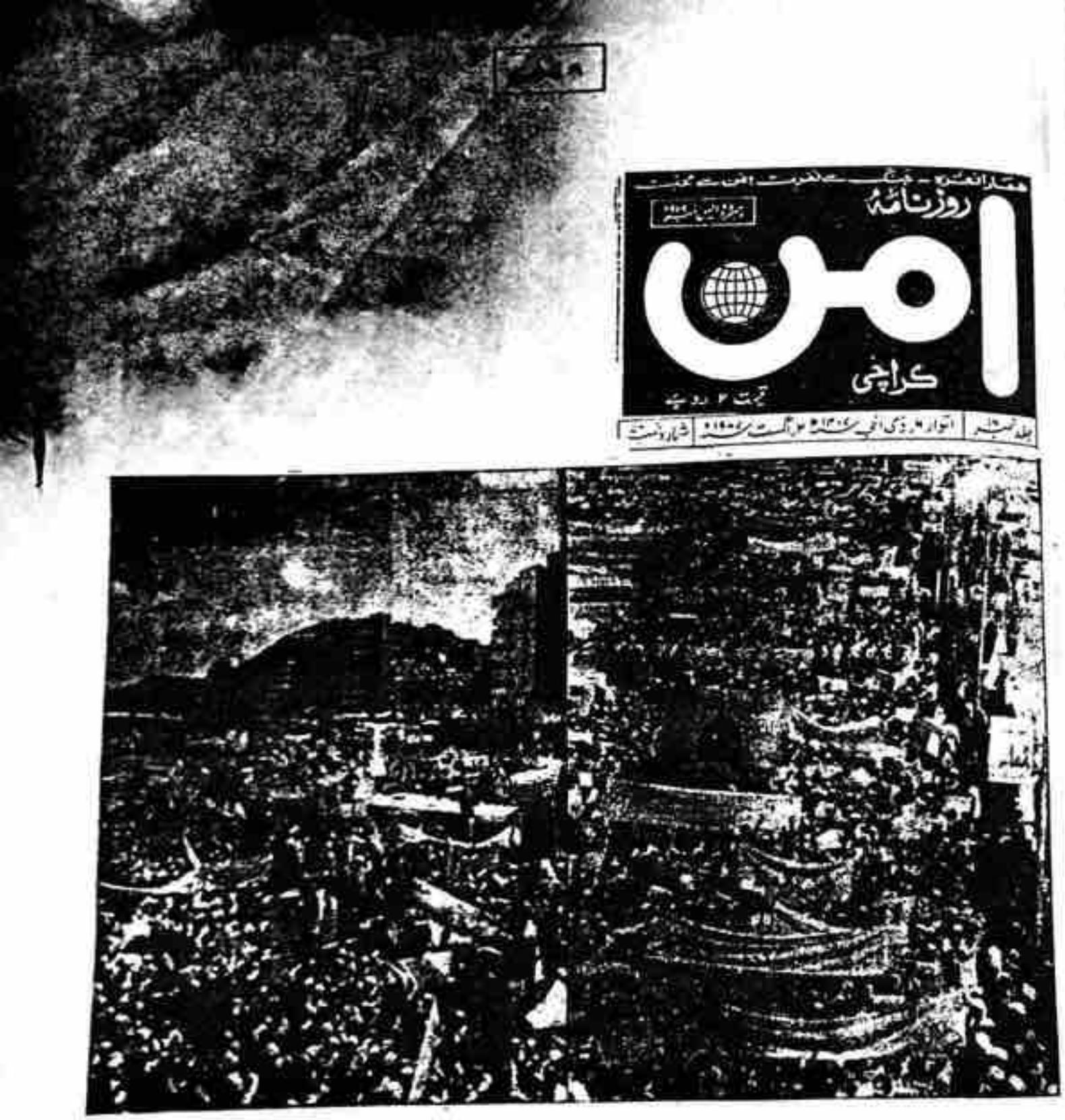

مکہ معظمہ ۾ حج جي موقعي تي آيل ايرانين بيزن سان جلوس ڪڍيو ۽

مظاهرا ڪيا انجي هڪ ورتل تصوير

(بحواله روزنامه امن ڪراچي - ۲ اگست ۱۹۸۷ع)

باقاعدہ تصدیق شدہ اشاعت ABC پاکستان کے ہر روزنامہ سے زیادہ

THE DAILY JANG KARACHI

روزنامہ جنگ کراچی

SUNDAY AUGUST 9 1987

۱۰ صفحات

جلد ۱۵۱ | اتوار ۱۳ ذوالحجہ ۱۴۰۷ھ ۹ اگست ۱۹۸۷ء | نمبر ۲۱۴

سانحہ مکہ مکرمہ کی ایک تصویر جس میں ایرانی مظاہرین ایک موٹر سائیکل جلا رہے ہیں۔

سانحہ مکہ کا مقصد مسلمانوں میں اخوت و بھائی چارے کی فضا کو ختم کرنا تھا

جلسے، جلوس، نعرے بازی اور گروہ بندی اس افسوسناک سانحہ کا سبب بنی، کراچی پہنچنے والے حجاج کرام کے تاثرات

کراچی (اسٹاف رپورٹر) پاکستانی حاجیوں نے حج سے ۳ دن قبل مکہ المکرمہ میں پیش آنے والے سانحے کو نہایت المناک اور دنیا بھر کے مسلمانوں میں اخوت اور بھائی چارگی کی فضا کو ختم کرنے کی ایک سازش قرار دیتے ہوئے کہا ہے کہ حج پر آئے ہوئے دنیا کے کونے کونے کے مسلمانوں نے اس واقعہ کو نہایت ناپسندیدگی کی نگاہ سے دیکھا ہے۔ حج کے بعد فضائی راستے سے پہلی حج پر ایک واپس وطن آنے والے حاجیوں میں سے بعض سرکردہ افراد کی اکثریت نے حج کے موقع پر جلسے جلوس کی مخالفت کی اور کہا کہ یہی جلسہ اور جلوس اور نعرے بازی اور گروپ بندی اس سانحے کا سبب بنی۔ جب تک یہ حج کے موقع پر سلسلہ نہیں تھا اس وقت تک ارض مقدس میں ہمیشہ امن رہا لیکن سیاست بازی کے زہر نے اب مکہ المکرمہ اور مدینہ منورہ جیسے مقدس مقامات تک کو اپنی لپیٹ میں لے لیا ہے۔ ان حاجیوں کی اکثریت نے وقوعہ کے دن مختلف مقامات سے نکلنے والے ایرانیوں کے جلوسوں کو پہلے سے طے شدہ منصوبہ بھی قرار دیا اور کہا کہ جلوس کے شرکاء مختلف سیاسی نعرے لگا رہے تھے اور مسلح بھی تھے۔ بعض حاجیوں نے بتایا کہ جلوس کے شرکاء نے حرم کعبہ سے تقریباً ڈھائی اور ۳ میل کے فاصلے پر واقع مسجد جن پر قبضہ کر لیا تھا۔ اور تقریباً ایک لاکھ ۶۰ ہزار کے قریب افراد جنت المعلیٰ کے قریب جمع ہو گئے تھے اور ان کے رہنماؤں نے باقاعدہ لاؤڈ اسپیکر کے ذریعہ تقاریر بھی شروع کر دی تھیں جس کی حج کے دوران اجازت نہیں۔ ان دونوں واقعات کے بعد وہاں کے امن و امان نافذ کرنے والے اداروں نے کارروائی کی۔ ایک حاجی نے بتایا کہ اس حادثے میں کوئی پاکستانی جاں بحق نہیں ہوا البتہ پاکستان ہاؤس میں ۱۰ یا ۱۱ زخمی پاکستانیوں کی فہرست اس نے ضرور دیکھی ہے۔ کراچی کے حاجی سید شفیع احمد نے اس پورے واقعہ کا آنکھوں دیکھا حال بیان کرتے ہوئے کہا کہ وہ وقوعہ کے دن منیٰ سے واپس آ رہے تھے جب وہ جنت المعلیٰ کے قبرستان کے قریب پہنچے تو انہوں نے دیکھا کہ مختلف مقامات سے مختلف قافلے جلوسوں کی شکل میں آ رہے ہیں جو ایک جگہ جمع ہو رہے ہیں۔ دیکھتے ہی دیکھتے یہ مجمع تقریباً ڈیڑھ لاکھ افراد کا ہو گیا۔ ان جلوسوں کی وجہ سے حرم سے آنے اور جانے والی تمام شاہراہیں بند ہو گئیں۔ انہوں نے مزید بتایا کہ ایسا معلوم ہوتا تھا کہ اہل جلوس مکہ المکرمہ پر قبضہ کرنے کا منصوبہ بنائے ہوئے تھے جس کو ناکام بنا دیا گیا۔ سینیٹر احمد میاں سومرو کے صاحبزادے محمد میاں سومرو نے بتایا کہ جس دن یہ واقعہ ہوا وہ مدینہ میں تھے انہوں نے ایک سوال کے جواب میں کہا کہ بہرحال اس واقعہ سے تمام ممالک کے حاجیوں کو بڑا دکھ ہوا۔ انٹرنیشنل انڈسٹریز کے منیجنگ ڈائریکٹر مسٹر توفیق چنیوٹی نے کہا کہ وہاں حاجیوں میں یہ تاثر عام تھا کہ اہل جلوس مسلح تھے اور جب ان کا تصادم ہوا تو کچھ ان کی کارروائی سے جاں بحق ہوئے اور کچھ کچل کر ہلاک ہو گئے۔ پشین کوئٹہ کے حاجی صالح محمد نے کہا کہ یہ واقعہ جب پیش آیا تو وہ حرم کعبہ میں موجود تھے۔ اصل واقعہ تو حرم سے دور مسجد جن اور جنت المعلیٰ کے قبرستان کے درمیان ہوا لیکن اس کی اطلاع فوری طور پر مکہ المکرمہ میں ہر جگہ پہنچ گئی جس پر حرم کے باہر ایرانیوں نے حرم کے دروازے بند کرنا شروع کر دیئے اور دنیا بھر کے حاجیوں کو اندر روکنے کی کوشش کی۔ اس پر حرم کے اندر حاجیوں میں افراتفری اور بھگدڑ مچی۔ اور جب انہوں نے دروازہ کھولنے میں مزاحمت کی تو عام عازمین حج نے ان کا مقابلہ بھی کیا اور باقاعدہ نوبت ہاتھا پائی تک پہنچی۔ انہوں نے کہا کہ قصور سراسر جلوس نکالنے والوں کا تھا۔ چکوال کے حاجی محمد حسین باجوہ نے یکم اگست کے واقعہ کی تفصیلات بیان کرتے ہوئے کہا کہ جس وقت یہ واقعہ ہوا وہ حرم شریف میں تھے جو واقعہ کی جگہ "مسجد جن" سے تقریباً ۶ میل کے فاصلے پر ہے۔ انہیں حرم شریف میں دھماکوں کی آوازیں سنائی دیں بعد ازاں انہیں جائے وقوعہ پر موجود ایک شخص نے بتایا کہ پولیس نے مظاہرین پر فائر بریگیڈ کی گاڑیوں کے ذریعے پانی بھی پھینکا لیکن وہ منتشر نہیں ہوئے جس کے بعد آنسو گیس استعمال کی گئی۔ ایرانیوں کے ہاتھوں میں حاجیوں کیلئے مخصوص جو بستے تھے ان کے نیچے بارود سلا ہوا تھا اور انہوں نے اسے مبینہ طور پر استعمال بھی کیا۔ ہفتہ کو کراچی پہنچنے والے حاجیوں نے یکم اگست کے واقعہ پر سخت افسوس کا اظہار کرتے ہوئے کہا کہ حجاز مقدس کو سیاست کی آماجگاہ نہیں بنانا چاہئے۔ حاجیوں کا یہ بھی خیال تھا کہ ایرانی گزشتہ کئی برس سے مظاہرے کرتے آ رہے تھے اور سعودی حکومت کو اس سلسلے میں پہلے سے احتیاطی تدابیر اختیار کر لینا چاہئیں تھیں تاکہ یہ ناخوشگوار واقعہ پیش نہ آتا۔ پاکستانی حاجیوں نے یہ بھی بتایا کہ یکم اگست کے واقعہ کے بعد سیکورٹی کے انتظامات سخت کر دیئے گئے تھے۔ لاہور کے حاجی حافظ رفیع الدین نے بتایا کہ وہ وقوعہ کے دن مکہ المکرمہ میں تھے لیکن یہ واقعہ ان کے سامنے نہیں ہوا۔ بعض یعنی شاہدین نے بتایا کہ تصادم کی اصل وجہ مسجد جن پر ایرانیوں کا قبضہ تھا۔ انہوں نے کہا کہ سنا ہے کہ ایرانیوں کے احرام کے اندر پتھر اور چھرے تھے جن سے انہوں نے حملہ کیا۔ راولپنڈی کے راجہ امیر زمان نے کہا کہ اس واقعہ سے ہمارے سر دنیا بھر کی نگاہوں میں شرم سے جھک گئے ہیں۔ ہم ذلیل اور رسوا ہو گئے ہیں۔ حج کو سیاست کی نذر نہیں کرنا چاہئے۔